

# 津市教育要覧

平成27年度

2015年

津市教育委員会

## 目次

### 第1章 教育行政

第1節 総合教育会議	1
1 総合教育会議とは	1
2 総合教育会議の設置及び大綱の策定	1
3 総合教育会議の推進体制について	1
4 津市総合教育会議に関する内規	1
第2節 教育委員会	
1 委員	3
2 附属機関等	3
第3節 教育方針	
1 平成27年度津市教育委員会教育方針	5
第4節 事務局・教育機関等	
1 機構	9
2 事務局の事務分掌	10
第5節 平成27年度予算	
・一般会計予算	13
・教育費目的別予算	13
・財源別教育費	13
第6節 職員配置	
・事務局	14
・小学校	16
・中学校	18
・幼稚園	19

---

## 第2章 学校教育

### 第1節 学事

1	市立小学校、中学校、幼稚園	2 1
	(1) 学校（園）数、学級数、園児児童生徒数	2 1
	(2) 児童生徒数の推移	2 1
	(3) 年少人口	2 2
2	平成26年度市立中学校卒業生進路状況	2 2
3	学校、園別児童生徒園児数、学級数	2 3
	・小学校別児童数／学級数	2 3
	・中学校別生徒数／学級数	2 4
	・特別支援学級数／児童生徒数	2 4
	・幼稚園別園児数／学級数	2 5
4	教員	2 6
	(1) 小学校・中学校教員、男女別年齢構成	2 6
	(2) 平均年齢	2 6
5	通学区域	2 7
	(1) 学区の現状	2 7
	(2) 通学区域	2 7
	・小学校	2 7
	・中学校	2 9
6	就学援助・就園奨励	3 0
	(1) 就学援助費	3 0
	(2) 特別支援教育就学奨励費	3 0
	(3) 幼稚園就園奨励費	3 1

### 第2節 学校教育の推進

1	学校教育の取組内容	3 3
2	教育研究の指定校等	3 4
	・文部科学省等研究指定校一覧	3 4
	・県研究指定校一覧	3 5
	・津市指定校等一覧	3 7

### 第3節 教育研究所／学校サポートセンター

#### <教育研究所>

1	事業の概要	4 0
	(1) 調査・研究の実施	4 0
	(2) 教職員研修会の企画・運営	4 0
	(3) 英語教育や国際交流活動の充実に向けた取組	4 0

(4) 教育情報の提供及び発信のサポート	4 0
(5) 教育相談・適応指導	4 1
＜学校サポートセンター＞	
1 事業の概要	4 1
第4節 保健・給食	
1 健康教育	4 2
・健康教育の実施体制	4 2
2 学校保健	4 2
・児童生徒の体位の市・県・全国平均値	4 3
3 学校給食	4 3
(1) 学校給食の目標（学校給食法第2条）	4 3
(2) 実施状況	4 4
(3) 給食費	4 4
(4) 特色ある献立づくり	4 4
第5節 生徒指導	
1 生徒指導とは	4 6
2 具体的な取組	4 6
3 津市のいじめの防止等の対策に係る対応	4 7
・いじめの防止等に係る関係機関及び団体の連携	4 8
・いじめの防止等の対策に係る体系	4 8
第6節 学校・園施設	
1 小学校	4 9
2 中学校	5 0
3 幼稚園	5 0
<b>第3章 人権教育</b>	
第1節 人権教育推進の概要	5 2
第2節 人権教育の推進	5 2
1 人権感覚あふれる園・学校づくり	5 2
2 人権尊重の地域づくり	5 3
3 人権教育推進目標と主な施策	5 4
第3節 教育集会所施設	5 5

---

## 第4章 生涯学習

### 第1節 生涯学習

1 概要	56
2 生涯学習の振興	56
3 社会教育関係団体の育成	57
4 旧学校施設開放事業	57
5 津市青少年野外活動センター	58
・利用状況	59

### 第2節 青少年健全育成

1 概要	60
2 青少年団体の育成、支援	60
(1) 津市青少年問題協議会	60
(2) 津市青少年育成市民会議	60
(3) 津市子ども会育成者連合会	61
3 青少年センター活動の充実	61
(1) 街頭指導活動	61
(2) 青少年相談	63
4 放課後児童健全育成事業の推進	63
・平成27年度放課後児童クラブ補助金交付施設一覧	64
5 成人式の企画・運営への支援	65
・成人式参加者数／参加率の推移	65

### 第3節 公民館

1 公民館講座の開設	66
・公民館講座	66
2 公民館文化祭（発表会・作品展）の開催	66
3 自主活動の支援	66
4 公民館利用状況	67
5 公民館施設	68

### 第4節 文化財の保護

1 概要	74
(1) 文化財の指定及び登録	74
・平成26年度の新指定及び新登録文化財	74
・指定文化財等種類別一覧	74
・国指定	75
・県指定	76
・市指定	77

---

・国登録	8 1
(2) 文化財の保護	8 1
(3) 埋蔵文化財の保護	8 1
(4) 歴史・民俗資料の収集	8 2
2 歴史文化資源の保存と活用	8 2
(1) 谷川士清旧宅の活用	8 2
(2) 一身田寺内町の歴史・文化の啓発	8 2
(3) 多気北畠氏遺跡の調査等	8 2
(4) 文化財等の資料展示	8 2
・平成26年度実施内容	8 2
3 文化財公開施設	8 3
第5節 図書館	
1 概要	8 4
2 図書館開館の状況	8 4
3 蔵書内訳	8 5
(1) 一般図書内訳表	8 5
(2) 児童図書内訳表	8 5
4 貸出冊数	8 5
(1) 貸出内訳表	8 5
5 行事結果	8 6
6 図書館施設	8 7

# 第1章 教育行政

### 第1節 総合教育会議

地方教育行政の組織及び運営に関する法律の改正に伴い、平成27年4月1日から地方公共団体に「総合教育会議」の設置が義務づけられました。

#### 1 総合教育会議とは

---

首長と教育委員会が総合教育会議を通して「子どもたちのために何ができるか」をしっかりと協議し、織り重なる糸を一本に紡ぐように、それぞれの権限を組み合わせ、子どもたちの未来を拓いていくための協議・調整を行う会議です。

#### 2 総合教育会議の設置及び大綱の策定

---

- (1) 市長は、総合教育会議を設置し、会議は市長と教育委員会で構成されます。
- (2) 総合教育会議の招集は市長が行い、教育委員会は必要に応じて市長に会議の開催を求めることができます。
- (3) 市長は総合教育会議において、教育委員会と協議し、「教育、学術及び文化の振興に関する総合的な施策の大綱」を策定します。
- (4) 総合教育会議では、「大綱の策定」「教育を行うための諸条件の整備など重点的に講ずべき施策」「緊急の場合に講ずべき措置」について協議・調整を行います。
- (5) 総合教育会議を構成する市長及び教育委員会は、会議で調整された事項の調整結果を尊重しなければなりません。

#### 3 総合教育会議の推進体制について

---

総合教育会議の運営及び大綱の策定に関する庶務を教育委員会が行い、政策財務部政策課政策担当においてこれらの事務の総合調整に関することを行います。

#### 4 津市総合教育会議に関する内規

---

平成27年4月1日

##### (趣 旨)

- ・ この内規は、地方教育行政の組織及び運営に関する法律（昭和31年法律第162号）第1条の4第9項の規定に基づき、津市総合教育会議の会議（以下「会議」という。）の運営に関し必要な事項を定めるものとする。

##### (招 集)

- ・ 会議の招集は、市長が必要と認めるとき、会議開催の場所、日時及び会議に付議すべき事項をあらかじめ教育委員会に通知して行う。
- ・ 教育委員会は、その権限に属する事務に関して市長に会議の招集を求めるときは、会議に付議すべき事項を示した書面で行うものとする。



## 第1章 教育行政

### (関係者の意見聴取)

- ・ 市長及び教育委員会は、必要があると認めるときは、関係者又は学識経験を有する者（以下「参考人」という。）に会議への出席を求め、意見を聞くことができる。

### (会議の公開)

- ・ 会議は公開とする。ただし、次に掲げる事項について市長及び教育委員会が必要と認める場合は、これを公開しないことができる。
  - (1) 個人の秘密を保つため必要があると認めるとき
  - (2) 会議の公正が害されるおそれがあると認めるとき
  - (3) その他公益上必要があると認めるとき
- ・ 傍聴の手続、傍聴人の守るべき事項その他傍聴に関し必要な事項は、別に定める。

### (議事録)

- ・ 議事録を作成し、これを公表する。
- ・ 第4の第1項に規定する非公開事案の公表については、これを行わない。ただし、非公開とすべき要件が解除された場合は、解除後に公表することができるものとする。

### (総合調整)

- ・ 市長が認める場合は、政策財務部政策課に総合教育会議及び教育等に係る総合的な大綱の策定等の総合調整に関することを処理させることができる。

### (庶務)

- ・ 総合教育会議の庶務は、教育委員会事務局において処理する。

津市では総合教育会議設置の初日である4月1日に平成27年度第1回津市総合教育会議を開催しました。

第1回 平成27年4月1日	<ul style="list-style-type: none"><li>・ 総合教育会議について</li><li>・ 総合教育会議の運営について</li></ul>
第2回 平成27年5月15日	<ul style="list-style-type: none"><li>・ 小中学校教室のエアコン設置について</li><li>・ 旧明村役場庁舎の保存活用について</li></ul>
第3回 平成27年7月24日	<ul style="list-style-type: none"><li>・ 平成28年度県政に対する要望について</li><li>・ 小中学校教室のエアコンの健康上の取り扱いについて</li><li>・ 津市のいじめ対策について</li></ul>
第4回 平成27年8月24日	<ul style="list-style-type: none"><li>・ 放課後児童クラブについて</li></ul>
第5回 平成27年9月24日	<ul style="list-style-type: none"><li>・ 津市の教育、学術及び文化の振興に関する総合的な施策の大綱の策定に向けた考え方について</li><li>・ 採択地区別平成28年度使用中学校用教科書採択状況について</li></ul>
第6回 平成27年10月13日	<ul style="list-style-type: none"><li>・ 平成27年度全国学力・学習状況調査結果について</li><li>・ 学校施設の活用配慮した新町小学校の大規模改造工事について</li></ul>
第7回 平成27年11月12日	<ul style="list-style-type: none"><li>・ 平成27年度全国学力・学習状況調査結果を踏まえた平成28年度学力向上推進施策の在り方について</li><li>・ 放課後児童クラブへの支援の充実について</li></ul>

## 第2節 教育委員会

## 1 委員

職名	氏名	任期
委員長	つばい まもる 坪井 守	H24. 2. 21～H28. 2. 20
委員長 職務代理者	しょうやま しょうこ 庄山 昭子	H26. 2. 21～H30. 2. 20
委員	まつもと あきひこ 松本 昭彦	H25. 2. 21～H29. 2. 20
委員	たきざわ たかこ 滝澤 多佳子	H27. 2. 21～H31. 2. 20
教育長	いしかわ ひるゆき 石川 博之	H26. 3. 3～H30. 3. 2

## 2 附属機関等

名称	設置の根拠	所掌事務	構成	主管課	平成26年度
津市通学区 域審議会	津市通学区 域審議会条例第 1条	教育委員会の諮問 に応じ、津市立の小学 校及び中学校に就学 する児童及び生徒の 通学区域の設定又は 改廃に関する事項を 調査審議する。	定員 20人以内 任期 2年 ・学識経験のある者 ・小学校長及び中学 校長 ・小学校及び中学校 のPTA役員	学校教育課	9月30日
津市教育支 援委員会	津市教育支 援委員会条 例第1条	教育長の要請に応 じ、障がい児の障がい の種類、程度等の判定 及び適切な就学支援 その他の必要な事項 について調査審議す る。	定員 18人以内 任期 2年 ・学校その他の教育 機関の職員 ・児童福祉施設等の 職員 ・医師 ・学識経験のある者	教育研究支援課	5月22日 7月10日 10月16日 11月20日 12月11日 2月19日
津市いじめ 問題対策連 絡協議会	いじめ防止対 策推進法第 14条第1項	いじめの防止等に 関係する機関及び団 体の連携推進に関し、 必要な事項を協議す るとともに、当該機関 及び団体相互の連絡 調整を図る。	定員 20人以内 任期 2年 ・関係機関の職員 ・関係団体の代表者 ・学識経験のある者 ・その他教育委員会 が必要と認める者	教育研究支援課	8月20日 3月25日

# 第1章 教育行政

名 称	設置の根拠	所 掌 事 務	構 成	主 管 課	平成 26 年度
津市いじめ対策会議	いじめ防止対策推進法第14条第3項	教育委員会の諮問に応じて、いじめの防止等の対策に関する事項、並びにいじめ防止対策推進法第24条及び第28条第1項の規定による調査に関する事項を調査審議する。	定員 10人以内 任期 2年 ・関係機関の職員 ・学識経験のある者 ・その他教育委員会が必要と認める者	教育研究支援課	11月10日
津市いじめ調査委員会	いじめ防止対策推進法第30条第2項	市長の諮問に応じ、いじめ防止対策推進法第28条第1項の規定による調査の結果について調査する。	定員 10人以内 任期 2年 ・関係機関の職員 ・学識経験のある者 ・その他市長が必要と認める者	こども支援課	11月11日
津市社会教育委員	社会教育法第15条第1項及び津市社会教育委員設置に関する条例第1条	社会教育に関する諸計画を立案する。 定時又は臨時に会議を開き、教育委員会の諮問に応じ、これに対して、意見を述べる。 これらの職務を行うために必要な研究調査を行う。	定員 15人以内 任期 2年 ・学校教育及び社会教育関係者 ・家庭教育の向上に資する活動を行う者 ・学識経験者 ・公募による者	生涯学習課	4月30日 7月30日 1月30日
津市青少年問題協議会	地方青少年問題協議会法第1条及び津市青少年問題協議会条例第1条	青少年の指導、育成、保護及び矯正に関する総合的施策の樹立につき必要な重要事項を調査審議する。 青少年の指導、育成、保護及び矯正に関する総合的施策の適切な実施を期するために必要な関係行政機関相互の連絡調整を図る。	定員 20人以内 任期 2年 ・関係行政機関の職員 ・学識経験者	生涯学習課	2月18日
津市文化財保護審議会	津市文化財保護条例第44条第1項	教育委員会の諮問に応じて、文化財の保存及び活用に関する重要事項について調査審議し、並びにこれらの事項に関して教育委員会に建議する。	定員 20人以内 任期 2年 ・学識経験者 ・その他教育委員会が必要と認める者	生涯学習課	8月1日 11月11日
津市図書館協議会	図書館法第14条第1項及び津市図書館協議会条例第1条	図書館の運営に関し館長の諮問に応ずるとともに、図書館の行う図書館奉仕につき、館長に対して意見を述べる。	定員 10人以内 任期 2年 ・学校教育及び社会教育関係者 ・家庭教育の向上に資する活動を行う者 ・学識経験者 ・公募による者	津図書館	7月31日 2月13日

## 第3節 教育方針

### 1 平成27年度津市教育委員会教育方針

子どもたちが安心して学べる環境づくり、自らの力で幸せな将来を拓ける確かな学力の定着は、誰もが願う教育の姿です。もちろん、このために、市民の皆さんの声に耳を傾け、幅広い行政部門との連携を図りながらその推進に取り組んできました。

平成26年度は、市民の皆さんの教育に対する思いをより多く教育施策に反映できるよう、教育委員会と市長の懇談の場を設けて課題を共有し、学校のトイレ改修やプレハブ校舎の解消に向けた取組を進めることができました。また、教育委員会と市長部局が両輪となったいじめ防止対策の仕組みを整えてきました。

子どもたちの豊かな可能性を具現化していくために、これからの教育施策は、教育委員会という枠組みを超えて、津市の教育施策という広がりの中で展開していく必要があります。

そのためにも、平成27年度は、「新しい制度への着実な対応と重点事業の推進」「課題事項への前向きな取組」、そして「地域との広がりのある連携」に軸足をおいた教育施策を進めてまいります。

#### （新しい制度への着実な対応）

まず、「新しい制度への着実な対応」ですが、教育委員会制度の改正に伴い、本年4月に新たに市長が主宰する「総合教育会議」が設けられ、市長が、「津市の教育、学術及び文化の振興に関する総合的な施策の大綱」を策定することになります。

今回のこの改正は、これまでの教員、子ども、保護者を中心とした教育施策の枠組みが、大きな広がりを持った「津市の教育施策」として推進する環境が整うことだと考えています。

教育委員会といたしましても、市長と十分な議論を重ね、それぞれの権限の中で市民に開かれた教育施策の推進に取り組んでまいります。

次に、平成27年度から施行される子ども・子育て支援新制度につきましては、保育所や私立幼稚園との連携を図りながら質の高い幼児教育を進めます。しかしながら、その一方で、少子化による公立幼稚園の小規模化が大きな課題となっていますので、今後の公立幼稚園の適正規模や施設整備の在り方、また、福祉部門とも連携しながら幼保連携型認定こども園の整備に向けた検討に取り組みます。

#### （重点事業の推進）

平成26年度に開始した小中一貫教育につきましては、子どもたちの総合的な学力向上のための手法として現在の5つの中学校区の取組を10校区に拡大

---

し、9年間を見通したカリキュラムづくりを進めます。

また、全市で取り組む総合的な学力向上に向けた施策では、まず、小中学校の臨時講師として市が独自に配置している「生きる力育成サポーター」の複合する目的を整理したうえで増員を図ります。具体的には、現行の安定した学習環境の確保を目的とする「教育課題対応型の講師」に加えて、今回新たに各学校の学力向上を支援する「学力推進型の講師」を配置することにより、総合的な学力の向上をめざします。

さらに、各学校の取組を支援する学校裁量型の予算配分についても、特に学校が取り組む授業改善や教員の指導力向上を支援する「指導実践研究プロジェクト」を新たに4校で導入します。

次に、ICTを活用した分かりやすい授業のために、パソコン教室だけでなく、普通教室に移動して活用できるタブレット型パソコンの導入を図ります。また、各学校で取り組む読書活動の実効性を向上させるために、児童生徒の各自が読んだ本の簡単な感想などを記入する読書ファイルを全ての小中学校に導入します。

一方、平成27年度の土曜日の教育活動については、土曜授業と運動会や体験学習などの土曜活動を合わせて年8回程度実施します。

次に、学校施設の整備では、まず、一志中学校の第二期大規模改造工事や戸木小学校の増築工事、また、プレハブ校舎の解消に向けた南が丘小学校の増築工事を実施します。

一方、小中学校のトイレの洋式化については、豊が丘小学校など3校で工事を進めます。また、学校のエアコン整備については、平成27年度にパソコン教室や図書室、遊戯室への設置が全校で終了します。

### **(課題事項への前向きな取組)**

2点目は「課題事項への前向きな取組」であります。

まず、子どもたちの総合的な学力の向上には、予習・復習などの家庭での学習習慣の定着が必要であるため、効果的で適切な課題の出し方に工夫するとともに、その学習方法の指導に努めます。

次に、美里地域の施設一体型小中一貫校への取組については、地域や学校との具体的な協議を踏まえて、現行の美里中学校の増改築工事の実施や、付帯施設の設計に着手します。また、施設整備と並行して地域の3つの小学校で合同行事や地域学習など事前のウォームアップ事業を推進し、平成29年4月の開校をめざします。

次に、特別な支援を必要とする児童生徒に対し、安定した学習環境を確保するために、平成27年度も引き続き特別支援教育支援員を10人増員し156人を配置します。

いじめの防止等への取組については、平成26年度に設置した「いじめ問題対策連絡協議会」を通じた関係機関等との連携を深めるとともに、各学校に設

置したいじめ対策組織の情報共有機能や危機管理意識の向上に向けた指導を強化します。

学校給食における異物混入の課題に対しては、現行の対応マニュアルを一部見直して、学校と連携協力した未然防止に努めます。また、安全性を確保した魅力あるおいしい給食を提供していくことができるよう、大規模改造事業等に合わせた給食施設の整備を進めます。

放課後児童クラブについては、保護者の就業形態の多様化に伴う量の確保が課題となるため、放課後児童クラブの今後の整備の在り方や柔軟な運営形態などについて見直しを図ります。

一方、合併以降の課題である旧明村役場庁舎の整備活用については、平成26年度に進めてきた地域の関係者の皆さんとの協議を踏まえ、平成27年度中にその方向性を明らかにできるよう関係部局との協議を進めます。

また、本市の歴史・文化に触れる機会の充実を図っていくために、多気北畠氏遺跡の国史跡の追加指定に向けた取組を進めます。

### （地域との広がりのある連携）

最後に「地域との広がりのある連携」では、現在も、地域の皆さんと連携した登下校指導に取り組んでいます。さらに、土曜日の教育活動を通じた地域ぐるみの防災避難訓練の実施など、子どもたちの安全安心な学校生活の確保に努めます。

また、学校、地域、行政の連携が不可欠な人権教育についても、中学校区単位の子ども人権フォーラムや地域人権フェスティバル、人権教育講演会等の開催、また、小中学生を対象にしたきめ細かな地域学習会を実施し、地域全体の人権意識の高揚を図っていきます。

次に、青少年の健全育成を推進していくために、児童相談所や警察、PTA、自治会など関係団体等との連携を図りながら、県の青少年健全育成事業とも連動した積極的な取組を進めます。

一方、公民館では、老朽化に対応した施設整備の在り方を取りまとめるとともに、これまで以上に市民の皆さんの声をお聞きしながら、地域活動や学習活動の拠点としての機能と役割を果たしてまいります。

図書館では、「手づくり絵本コンクール」や「手づくり絵本教室」に、より多くの方に参加していただけるよう、内容や手法の見直しを図っていきます。

### （教育施策の推進体制）

教育施策を推進していくための体制については、まず、教育委員会制度の改正に対応するために、教育総務課に担当職員を配置して補助執行体制を明確にします。

また、総合的な学力向上を推進していくために、教育研究支援課の体制を見直し、指導主事による各学校への指導助言体制の充実を図ります。

一方、地域の課題や要望への対応のために、教育委員会事務局と教育事務所

## 第1章 教育行政

---

との連絡会議を新たに設けます。

以上の平成27年度に重点的に取り組む教育施策だけでなく、その他の継続的事業についても着実に推進してまいります。

一方、今後の道徳の教科化や小学校における英語教育の早期導入、また、義務教育にも関わってくる大学入学者選抜改革の動向など、将来に向けた課題についても議論を重ね、教育委員会が一丸となって取り組んでまいりますので、皆さまの御支援、御協力を賜りますようお願い申し上げます。

第4節 事務局・教育機関等

1 機構

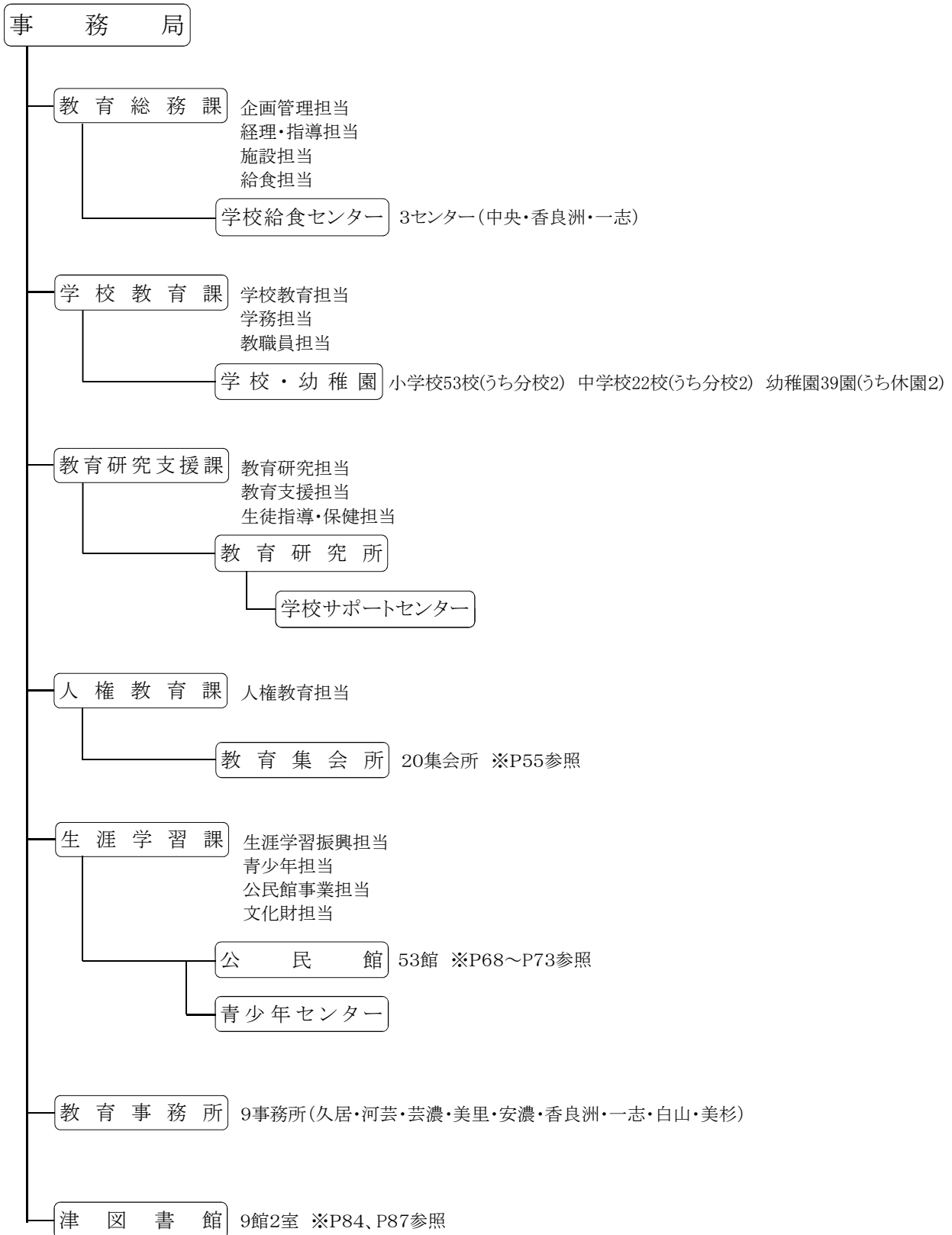



## 2 事務局の事務分掌

教育総務課	企画管理 担当	(1) 事務局及び教育機関職員(県費負担教職員を除く。)の人事、給与及び服務並びに研修及び福利厚生に関する事。 (2) 教育委員会の所掌に係る予算の調整に関する事。 (3) 教育、学術及び文化の振興に関する総合的な施策の大綱の策定等に関する事。 (4) 総合教育会議に関する事。 (5) 教育活動災害見舞金の支給に関する事。 (6) 公印の管理に関する事。 (7) 公文書の取受及び発送に関する事。 (8) 教育事務所との連絡調整に関する事。 (9) 教育委員会の会議に関する事。 (10) 渉外に関する事。 (11) 条例、規則等の制定改廃に関する事。 (12) 教育行政に係る政策、企画及び調整に関する事。 (13) 広報及び教育行政に係る相談に関する事。 (14) 教育に係る表彰及び式典に関する事。 (15) 他の課に属しない事。 (16) 事務局及び課の庶務に関する事。
	経理・指導 担当	(1) 学校に係る予算の調整及び執行に関する事。 (2) 寄附金品等の取受に関する事。 (3) 備品管理に関する事。 (4) 学校の教材、教具の整備に関する事。 (5) 学校に係る経理の指導に関する事。
	施設担当	(1) 教育財産(学校に限る。)の取得、管理及び処分に関する事。 (2) 学校の施設及び設備の整備に関する事。
	給食担当	(1) 学校給食に関する事。 (2) 学校給食センターに関する事。
学校教育課	学校教育 担当	(1) 学校教育に係る総合的な企画及び調整に関する事。 (2) 学校の設置、廃止、活用等に関する事。 (3) 幼稚園の教育課程及び指導方法に係る指導・助言に関する事。 (4) 幼稚園運営の管理に関する事。 (5) 子ども子育て支援施策に関する事。 (6) 課の庶務に関する事。
	学務担当	(1) 就学事務に関する事。 (2) 教科書の給与に関する事。 (3) 学校の諸願、届け及び承認に関する事。 (4) 通学区域及び通学に関する事。 (5) 津市通学区域審議会に関する事。 (6) 奨学金の償還に関する事。
	教職員担当	(1) 教育機関職員(県費負担教職員に限る。)の定数、人事、給与及び服務並びに福利厚生に関する事。 (2) 学校の組織編成及び学校運営の管理に関する事。 (3) 教育職員免許法(昭和24年法律第147号)に規定する事務に関する事。 (4) 教育機関職員(県費負担教職員に限る。)の勤務成績の評定に関する事。
教育研究 支援課	教育研究 担当	(1) 学校教育推進計画に関する事。 (2) 津市立教育研究所に関する事。 (3) 教科書の採択に関する事。 (4) 教職員の研修に関する事。 (5) 課の庶務に関する事。
	教育支援 担当	(1) 学校教育の振興及び教育内容の充実に関する事。 (2) 学校経営及び学級経営に係る指導及び助言に関する事。 (3) 教育課程、教育方法及び教育評価に関する事。 (4) 教科書その他の教材及び教具の研究活用に係る指導及び助言に関する事。 (5) 授業改善に係る指導及び助言に関する事。
	生徒指導・ 保健担当	(1) 生徒指導及び進路指導に係る指導・助言に関する事。 (2) 防災・安全教育に関する事。 (3) 問題行動の報告に関する事。 (4) 事故報告に関する事。 (5) 学校教育に関する事。 (6) 健康教育・食教育に関する事。 (7) 学校の環境衛生及び保健安全に関する事。
人権教育課	人権教育 担当	(1) 人権教育の総合的な推進に関する事。 (2) 人権教育に係る相談、受付等に関する事。 (3) 人権教育に係る指導及び助言に関する事。 (4) 人権教育に係る関係機関等との連絡調整に関する事。 (5) 教育集会所に関する事。 (6) 人権教育に係る関係施設における人権教育等に関する事。 (7) その他人権教育に関する事。 (8) 課の庶務に関する事。

第4節 事務局・教育機関等

生涯学習課	生涯学習 振興担当	(1) 生涯学習に係る総合的な企画及び調整に関すること。 (2) 生涯学習の振興に関すること。 (3) 社会教育委員に関すること。 (4) 社会教育関係施設の設置に係る計画に関すること。 (5) 社会教育関係施設の整備に関すること。 (6) 社会教育関係団体の育成指導に関すること。 (7) 学校体育施設開放事業に関すること。 (8) ユネスコ活動に関すること。 (9) 津市津図書館との連絡調整に関すること。 (10) 課の庶務に関すること。
	青少年担当	(1) 青少年の育成指導に関すること。 (2) 青少年関係団体の育成指導に関すること。 (3) 青少年関係施設に関すること。 (4) 津市青少年問題協議会に関すること。 (5) 津市青少年センターに関すること。
	公民館事業 担当	(1) 公民館の事業に係る総合調整に関すること。 (2) 公民館施設の使用に関すること。 (3) 公民館施設の維持管理に関すること。
	文化財担当	(1) 文化財施設及び文化財に関すること。 (2) 津市文化財保護審議会に関すること。 (3) 津市埋蔵文化財センターに関すること。
久居教育 事務所	学校教育・ 人権教育担当	(1) 教育事務所及び教育機関職員(県費負担教職員を含む。)の人事、給与及び服務並びに研修及び 福利厚生に係る諸願い及び届けに係る受付に関すること。 (2) 教育事務所の所掌に係る予算の調整に関すること。 (3) 教育活動災害見舞金に係る申請の受付に関すること。 (4) 公印の管理に関すること。 (5) 公文書の收受及び発送に関すること。 (6) 事務局との連絡調整に関すること。 (7) 教育事務所に係る渉外に関すること。 (8) 教育行政に係る相談及び受付等に関すること。 (9) 表彰に係る候補者の選出等に関すること。 (10) 予算の執行(学校等に係るものを含む。)に関すること。 (11) 寄附金品等の收受(学校等に係るものを含む。)に関すること。 (12) 備品管理(学校等に係るものを含む。)に関すること。 (13) 教育財産(学校に限る。)の維持管理に関すること。 (14) 就学事務に係る相談及び受付並びに学校との連絡調整等に関すること。 (15) 学齢簿の編成等に関すること。 (16) 入学に係る相談、受付等に関すること。 (17) 就学援助、就園奨励等に係る相談及び受付等に関すること。 (18) 教科書の給与に関すること。 (19) 学校の諸願い及び届けに係る受付に関すること。 (20) 通学区域及び通学に関すること。 (21) 学級編制の協議等に係る受付に関すること。 (22) 日本スポーツ振興センター災害給付に係る受付に関すること。 (23) 学校・園の実態把握に関すること。 (24) 学校教育に係る指導及び助言に関すること。 (25) 久居教育相談室に関すること。 (26) ふれあい教室に関すること。 (27) 人権教育に係る相談、受付等に関すること。 (28) 人権教育に係る指導及び助言に関すること。 (29) 人権教育に係る関係機関等との連絡調整に関すること。 (30) 教育集会所に係る維持管理、運営等に関すること。 (31) 人権教育に係る関係施設における人権教育等の実施に関すること。 (32) 教育事務所の庶務に関すること。
	生涯学習 担当	(1) 生涯学習に係る事業等の実施に関すること。 (2) 社会教育関係団体との連絡調整等に関すること。 (3) 学校体育施設開放事業に関すること。 (4) ユネスコ活動に係る団体等との連絡調整及び育成・支援に関すること。 (5) 街頭補導の実施に関すること。 (6) 青少年の育成及び相談に関すること。 (7) 青少年関係団体との連絡調整及び育成・支援に関すること。 (8) 青少年関係施設の維持管理に関すること。 (9) 放課後児童クラブに関する受付等に関すること。 (10) 公民館との連絡調整及び事業の実施に関すること。 (11) 社会教育施設の使用及び維持管理に関すること。 (12) 文化財施設及び文化財の維持管理並びに文化財に係る届出申請の受付等に関すること。

## 第1章 教育行政

<p>各教育事務所 (久居教育事 務所を除 く。)</p>	<p>教育総務 担当</p>	<ol style="list-style-type: none"> <li>(1) 教育事務所及び教育機関職員(県費負担教職員を含む。)の人事、給与及び服務並びに研修及び福利厚生に係る諸願い及び届けに係る受付に関する事。</li> <li>(2) 教育事務所の所掌に係る予算の調整に関する事。</li> <li>(3) 公印の管理に関する事。</li> <li>(4) 公文書の收受及び発送に関する事。</li> <li>(5) 教育事務所に係る渉外に関する事。</li> <li>(6) 表彰に係る候補者の選出等に関する事。</li> <li>(7) 予算の執行(学校等に係るものを含む。)に関する事。</li> <li>(8) 寄附金品等の收受(学校等に係るものを含む。)に関する事。</li> <li>(9) 備品管理(学校等に係るものを含む。)に関する事。</li> <li>(10) 学齢簿の編成等に関する事。</li> <li>(11) 教科書の給与に関する事。</li> <li>(12) 通学区域及び通学に関する事。</li> <li>(13) 学級編制の協議等及び日本スポーツ振興センター災害給付に係る受付その他学校の諸願い及び届けに係る受付に関する事。</li> <li>(14) スクールバスの運行管理等に関する事(芸濃教育事務所、白山教育事務所及び美杉教育事務所に限る。)</li> <li>(15) 学校給食センターの管理運営に関する事(香良洲教育事務所及び一志教育事務所に限る。)</li> <li>(16) 学校・園の実態把握に関する事。</li> <li>(17) 人権教育に係る指導及び助言に関する事。</li> <li>(18) 教育集会所の運営等に関する事。</li> <li>(19) 人権教育に係る関係施設における人権教育等の実施に関する事。</li> <li>(20) 生涯学習に係る事業等の実施に関する事。</li> <li>(21) 学校体育施設開放事業に関する事。</li> <li>(22) ユネスコ活動に係る団体等及び青少年関係団体との連絡調整及び育成・支援に関する事。</li> <li>(23) 街頭補導の実施に関する事。</li> <li>(24) 青少年の育成に関する事。</li> <li>(25) 公民館事業の実施に関する事。</li> <li>(26) 社会教育施設の使用に関する事。</li> <li>(27) 文化財の維持管理に関する事。</li> <li>(28) 就学、就学援助及び就園奨励、人権教育、青少年その他の教育に係る相談に関する事。</li> <li>(29) 教育活動災害見舞金、就学、就学援助及び就園奨励、人権教育、文化財その他の教育に係る申請等の受付等に関する事。</li> <li>(30) 学校、教育集会所、青少年関係施設、社会教育施設、文化財施設その他の教育財産の維持管理に関する事。</li> <li>(31) 事務局、学校、公民館、人権教育に係る関係機関等及び社会教育関係団体との連絡調整に関する事。</li> <li>(32) 教育事務所の庶務に関する事。</li> </ol>
---	--------------------	--

第5節 平成27年度予算

<一般会計予算>

区 分 科 目	27年度	26年度	増減額	増減率	市民1人当たり (人口283,635人)	児童 生徒1人当たり 園児 (合計22,857人)
	当初予算額 千円	当初予算額 千円				
総額	115,908,152	111,218,290	4,689,862	4.2		
教育費	11,095,918	11,351,804	▲ 255,886	▲ 2.3		
教育委員会所管分	10,509,909	10,688,332	▲ 178,423	▲ 1.7	37,054	

<教育費目的別予算(短期大学分除く)>

区 分 科 目	27年度	26年度	増減額	増減率	市民1人当たり (人口283,635人)	児童 生徒1人当たり 園児 (合計22,857人)
	当初予算額 千円	当初予算額 千円				
教育総務費	1,946,509	1,950,928	▲ 4,419	▲ 0.2	6,863.00	
教育委員会費	5,072	5,289	▲ 217	▲ 4.1		
事務局費	988,413	1,017,883	▲ 29,470	▲ 2.9		
教育振興費	576,706	544,541	32,165	5.9		
教育研究所費	40,231	40,570	▲ 339	▲ 0.8		
給食センター費	336,087	342,645	▲ 6,558	▲ 1.9		
小学校費	3,364,485	3,443,253	▲ 78,768	▲ 2.3		232,691
学校管理費	2,857,154	3,020,608	▲ 163,454	▲ 5.4		
教育振興費	507,331	422,645	84,686	20.0		
中学校費	1,987,892	1,965,863	22,029	1.1		293,070
学校管理費	1,726,318	1,686,442	39,876	2.4		
教育振興費	261,574	279,421	▲ 17,847	▲ 6.4		
幼稚園費	1,638,035	1,611,064	26,971	1.7		1,014,263
幼稚園費	1,638,035	1,611,064	26,971	1.7		
社会教育費	1,572,988	1,717,224	▲ 144,236	▲ 8.4	5,546	
社会教育総務費	675,825	714,291	▲ 38,466	▲ 5.4		
教育集会所費	35,516	33,518	1,998	6.0		
公民館費	410,040	520,273	▲ 110,233	▲ 21.2		
図書館費	381,805	359,950	21,855	6.1		
文化財保護費	69,802	89,192	▲ 19,390	▲ 21.7		
計	10,509,909	10,688,332	▲ 178,423	▲ 1.7		

平成27年5月1日現在  
(津市立小中学校、  
津市立幼稚園)  
児童数 14,459人  
生徒数 6,783人  
園児数 1,615人

<財源別教育費>

(単位:千円)

年度	区分	教育費	一般財源	国県支出金	地方債	その他
27		10,509,909	8,162,708 (77.7)	373,393 (3.6)	1,735,000 (16.5)	238,808 (2.3)

※下段の( )内は構成比

# 第1章 教育行政

## 第6節 職員配置

<事務局>

平成27年5月1日現在

教育 次長	正 規 職 員												小 計	再 任 用 ・ 任 期 付 職 員	嘱 託 職 員	非 常 勤 職 員	非常勤職員				臨 時 職 員	小 計	合 計
	教 育 次 長	担 当 参 事	課 長 ・ 担 当 副 参 事	担 当 主 幹	担 当 副 主 幹	主 査	主 事	技 術 員	技 能 員	(内数)													
										指 導 主 事	管 理 主 事	教 育 研 究 主 事					社 会 教 育 主 事						
																		公 民 館 長	公 民 館 主 事	人 権 教 育 指 導 員			
教育総務課	1	2	3	4	5	4	3						22						5	5	27		
企画管理担当				2	2	2	1							7						1	1	8	
経理・指導担当			1		1		1							3								3	
施設担当			1		1	1	1							4								4	
給食担当		1	1	2	1	1								6						4	4	10	
学校教育課			1	3	6	1	2				2	4		13								13	
学校教育担当				2	1	1	1				2			5								5	
学務担当					2		1							3								3	
教職員担当				1	3							4		4								4	
教育研究支援課			2	5	11	1					15	2		19						7	7	26	
教育研究担当				2	1	1					2			4								4	
教育支援担当				1	5						6			6								6	
生徒指導・保健担当				1	4						5			5								5	
教育研究所				1	1						2	2		2						7		9	
人権教育課			1	1	10						10			12	2		2		2	13	17	29	
人権教育担当				1	10						10			11		1		1		11	12	23	
高洲町教育集会所															2	1		1		2	5	5	
生涯学習課			3	6	6	4	2						2	21		16	7		9	34	50	71	
生涯学習振興担当				1	1	1	1							4						1	1	5	
青少年担当			1	1		2	1						1	5		9			9	1	10	15	
公民館事業担当			1	1	2								1	4		7	7			25	32	36	
文化財担当				3	3	1								7						7	7	14	
図書館			1	3	4	4	2	1						15	4	3				54	61	76	
図書館管理担当				1	1	1								3								3	
奉仕担当				2	3	3	2	1						11	4	3				54	61	72	
合計	1	2	11	22	42	14	9	1		27	4	2	2	102	6	3	18	7	2	9	113	140	242

※ 兼務発令の人数は含まず。

第6節 職員配置

平成27年5月1日現在

教育 次 長	正 規 職 員											小 計	再 任 用 ・ 任 期 付 職 員	嘱 託 職 員	非 常 勤 職 員	非常勤職員				臨 時 職 員	小 計	合 計
	教 育 長	担 当 参 事	課 長 ・ 担 当 副 参 事	担 当 主 幹	担 当 副 主 幹 ・ 副 主 幹	主 査	主 事	技 能 員	(内数)													
									指 導 主 事	管 理 主 事	教 育 研 究 主 事					社 会 教 育 主 事						
																	公 民 館 長	公 民 館 主 事	人 権 教 育 指 導 員			
久居教育事務所			1	2	2	5	1					11	1		15	7	6	1	1	22	38	49
学校教育・人権教育担当				1	2	3	1					7	1		1			1		2	4	11
生涯学習担当				1		2						3			14	7	6		1	20	34	37
河芸教育事務所				1		1						2	2		2	1		1		11	15	17
教育総務担当				1		1						2	2		2	1		1		11	15	17
芸濃教育事務所				1	1			1				3			1	1				2	3	6
教育総務担当				1	1			1				3			1	1				2	3	6
美里教育事務所				1	1							2			2	1		1		4	6	8
教育総務担当				1	1							2			2	1		1		4	6	8
安濃教育事務所			1	1	1		2					5			5	5				3	8	13
教育総務担当				1	1		2					4			5	5				3	8	12
香良洲教育事務所				1		1		4				6	3							7	10	16
教育総務担当				1		1						2	2							4	6	8
香良洲学校給食センター								4				4	1							3	4	8
一志教育事務所				1	2			6				9	2		9	4	4	1		6	17	26
教育総務担当				1	2							3			9	4	4	1		2	11	14
一志学校給食センター								6				6	2							4	6	12
白山教育事務所			1	2	1	2		7				13	3		13	6	6	1		8	24	37
教育総務担当				2	1	2		7				12	3		13	6	6	1		8	24	36
美杉教育事務所				1		1						2			1			1		1	2	4
教育総務担当				1		1						2			1			1		1	2	4
合 計			3	11	8	10	3	18				53	11		48	25	16	6	1	64	123	176

※ 兼務発令の人数は含まず。

<小 学 校>

平成27年5月1日現在

	市 費 職 員										小 計	県 費 職 員					小 計	合 計
	正規職員		再任用・ 任期付職員		臨時職員		小計		臨時職員			校長・ 教頭	教諭	養護 教諭	栄養 教諭	事務 職員		
	用 務 員	学 校 給 食 調 理 員	用 務 員	学 校 給 食 調 理 員	用 務 員	学 校 給 食 調 理 員	用 務 員 (計)	学 校 給 食 調 理 員 (計)	非 常 勤 講 師	特 別 支 援 教 育 支 援 員								
養正		3			1		1	3	1	3	8	2	14	1		1	18	26
修成		1		1	1	1	1	3	1	2	7	2	20	1		1	24	31
南立誠		2			1	2	1	4		3	8	2	23	1		1	27	35
北立誠		2			1	1	1	3		2	6	2	19	1		1	23	29
敬和	1	2					1	2	1	4	8	2	16	1	1	2	22	30
育生		2			1	1	1	3		4	8	2	23	1		2	28	36
新町		2	1			2	1	4	1	3	9	2	20	1	1	1	25	34
藤水		2			1	1	1	3		2	6	2	16	1		1	20	26
高茶屋		3			2	2	2	5		4	11	2	29	2	1	1	35	46
あすなろ分校										1	1	1	9				10	11
神戸		2			2	2	2	4		1	7	2	13	1		1	17	24
安東		1			1	1	1	2		1	4	2	8	1		1	12	16
櫛形		1			1	1	1	2		1	4	2	11	1		1	15	19
雲出		2			1		1	2	1	1	5	2	14	1		1	18	23
一身田		4			2	2	2	6	1	4	13	2	34	1		1	38	51
白塚		2			1	2	1	4		3	8	2	19	1	1	1	24	32
栗真		1			1	1	1	2		1	4	2	8	1		1	12	16
国児分校													1				1	1
片田		1			1	1	1	2	1	1	5	2	8	1		1	12	17
大里	1	2				1	1	3		3	7	2	11	1	1	1	16	23
高野尾		1			1	1	1	2	1	1	5	2	8	1		1	12	17
西が丘		4	1		1	2	2	6	1	3	12	4	37	2	1	2	46	58
豊が丘		1		1	1	2	1	4		5	10	2	20	1		2	25	35
南が丘		4			2	3	2	7		3	12	3	35	2	1	2	43	55
誠之		2			1	2	1	4	1	2	8	2	20	1	1	2	26	34
成美		2			1	2	1	4		4	9	2	23	1		1	27	36
桃園		3			1	2	1	5	1	2	9	2	18	1	1	1	23	32
戸木		2			1	1	1	3	1	2	7	2	18	1		1	22	29
栗葉		4			1	1	1	5		5	11	2	26	1		1	30	41
榊原		1			1	1	1	2			3	2	9	1	1	1	14	17
立成		3			1	2	1	5		4	10	2	31	1		1	35	45

<小 学 校>

平成27年5月1日現在

	市 費 職 員										小 計	県 費 職 員					小 計	合 計
	正規職員		再任用・ 任期付職員		臨時職員		小計		臨時職員			校 長 ・ 教 頭	教 諭	養 護 教 諭	栄 養 教 諭	事 務 職 員		
	用 務 員	学 校 給 食 調 理 員	用 務 員	学 校 給 食 調 理 員	用 務 員	学 校 給 食 調 理 員	用 務 員 ( 計 )	( 学 校 給 食 調 理 員 )	非 常 勤 講 師	特 別 支 援 教 育 支 援 員								
豊津		2			1		1	2	1	2	6	2	15	1		1	19	25
上野		2			1	1	1	3		1	5	2	12	1		1	16	21
黒田	1	2					1	2			3	2	8	1		1	12	15
千里ヶ丘		3			1	2	1	5	1	3	10	2	27	2	1	1	33	43
明		1			1	1	1	2			3	2	8	1	1	1	13	16
芸濃	1	1		1		2	1	4		3	8	2	19	1		1	23	31
長野	1	1				1	1	2	1		4	2	6	1		1	10	14
高宮	1	1				1	1	2			3	2	8	1		1	12	15
辰水	1	1				1	1	2			3	2	8	1	1	1	13	16
草生		1			1	1	1	2			3	2	8	1		1	12	15
村主	1	2				1	1	3		1	5	2	8	1		1	12	17
安濃		2			1	2	1	4		1	6	2	11	1	1	1	16	22
明合		1			1	1	1	2		1	4	2	8	1		1	12	16
香良洲	1						1			2	3	2	15	1	1	1	20	23
一志東					1		1			2	3	2	21	1		2	26	29
一志西					1		1			3	4	2	20	1	1	2	26	30
家城	1	2				1	1	3			4	2	8	1	1	1	13	17
川口	1	1				1	1	2	1		4	2	10	1		1	14	18
大三	1	2					1	2		1	4	2	9	1		1	13	17
倭		1			1	1	1	2			3	2	9	1		1	13	16
八ツ山		1			1	1	1	2	1		4	2	8	1		1	12	16
美杉		1				2		3	1		4	2	8	1	1	1	13	17
合計	12	90	2	3	41	60	55	153	18	95	321	106	815	55	18	59	1,053	1,374



<中 学 校>

平成27年5月1日現在

	市 費 職 員										小 計	県 費 職 員					小 計	合 計	
	正規職員		任期付職員		臨時職員		小計		臨時職員			校 長 ・ 教 頭	教 諭	養 護 教 諭	栄 養 教 諭	事 務 職 員			
	用 務 員	学 校 給 食 調 理 員	用 務 員	学 校 給 食 調 理 員	用 務 員	学 校 給 食 調 理 員	用 務 員 ( 計 )	学 校 給 食 調 理 員 ( 計 )	非 常 勤 講 師	特 別 支 援 教 育 支 援 員									図 書 館 司 書 補 佐
橋 北	1			1		2		1	1	1	5	2	29	1		2	34	39	
東 橋 内	1			1		2		1	2	1	6	2	12	1		1	16	22	
西 橋 内	1			1		2		1	2	1	6	2	23	1		1	27	33	
橋 南	1			1		2		1	4	1	8	2	34	1	1	1	39	47	
南 郊	1			1		2				1	3	2	26	1		1	30	33	
あすなろ分校				1		1			1		2	1	10	1		1	13	15	
西 郊	1			1		2			2	1	5	2	27	1	1	1	32	37	
一 身 田				2		2		1	2	1	6	2	33	1		1	37	43	
国児分校											0	1	4	1		1	7	7	
豊 里	1			2		3			1	1	5	2	20	1		1	24	29	
南 が 丘	1			1		2			3	1	6	2	21	1		2	26	32	
久 居	1			1		2		1	2	1	6	2	29	1		1	33	39	
久 居 西	1					1				1	2	2	19	1		1	23	25	
久 居 東				2		2		1	3	1	7	2	26	1		1	30	37	
朝 陽	1	3		1	3	2	6	1	2	1	12	2	36	1	1	2	42	54	
芸 濃	1	1			1	1	2	1		1	5	2	14	1		1	18	23	
美 里	1	2		1		2	2	1	1	1	7	2	9	1		1	13	20	
東 観	1	2			2	1	4	1	2	1	9	2	20	1	1	1	25	34	
香 海	1					1		1			2	2	8	1		1	12	14	
一 志	1			1		2		1	2	1	6	2	26	1	1	1	31	37	
白 山	1	2		1	1	2	3		1	1	7	2	18	1		1	22	29	
美 杉	3			1		4				1	5	2	8	1		1	12	17	
合 計	20	10		20	7	40	17	13	31	19	120	42	452	22	5	25	546	666	

第6節 職員配置

<幼稚園>

平成27年5月1日現在

	正 規 職 員					小 計	再任用・任期付職員		小 計	臨 時 職 員					小 計	小 計		合 計
	幼 稚 園 長	幼 稚 園 主 任	主 任 養 護 教 諭	幼 稚 園 教 諭	用 務 員		幼 稚 園 教 諭	養 護 教 諭		幼 稚 園 教 諭	養 護 教 諭	事 務 用 務 員	支 援 員	特 別 支 援 教 育 員		小 計	幼 稚 園 教 諭 計	
修 成	1			1		2				1		1	2	3		4		
南 立 誠	1	1		1		3	1	1				1	1	4		5		
北 立 誠	1	1		1		3					1	1	2	3		5		
敬 和	1			2		3					1		1	3		4		
育 生	1	1				2			1	1	1		3	3	1	5		
新 町	1	1		1		3				1	1		2	3	1	5		
藤 水	1	1		1		3				1	1	1	3	3	1	6		
高 茶 屋	1	1	1	2		5					1	1	2	4	1	7		
神 戸	1	1		2		4			2	1	1	2	6	6	1	10		
安 東	1	1				2			1		1	1	3	3		5		
雲 出	1			2		3					1	1	2	3		5		
大 里	1	1		1		3			1		1		2	4		5		
高 野 尾	1	1				2			1	1	1	1	4	3	1	6		
白 塚	1			1		2			1		1		2	3		4		
巽ヶ丘	1	1		3		5		1	1	1	1	2	4	6	1	10		
密 柑 山	1	1				2			1		1		2	3		4		
桃 園	1	1		2		4	1	1	2		1	1	4	7		9		
戸 木	1	1	1	2		5	1	1	3		1	2	6	8	1	12		
栗 葉	1	1		1		3				1	1	3	5	3	1	8		
榊 原	1	1		1		3			1		1	1	3	4		6		
の む ら	1	1	1	1		4			2		1	1	4	5	1	8		
豊 津	1	1				2			1		1		2	3		4		
上 野	1	1		1		3					1		1	3		4		
黒 田	1	1		2		4			2	1	1		4	6	1	8		
千里ヶ丘	1	1		1		3				1	1	1	3	3	1	6		
椋 本	1	1	1	2		5			2		1	1	4	6	1	9		
明	1			1		2			2		1		3	4		5		
安西・雲林院	1			2		3					1		1	3		4		
み さ と	1	1		1		3			3	1	1	1	6	6	1	9		
草 生	1			1		2			1		1		2	3		4		
村 主	1	1		1		3			1		1	1	3	4		6		
安 濃	1	1	1	3		6			2		1	1	4	7	1	10		
明 合	1	1		1		3			1	1	1		3	4	1	6		
香 良 洲	1	1		3	1	6			1			1	2	6		8		
大 井																		
波 瀬																		
川 合	1	1	1	2		5			2		1	2	5	6	1	10		
高 岡	1	1		3		5	1	1	1	1	1	2	5	7	1	11		
白 山	1	1		5		7			3	1			4	10	1	11		
計	37	30	6	54	1	128	4	1	5	40	12	35	28	115	165	19	248	

※ 兼務発令の人数は含まず。

## 第2章 学校教育

## 第2章 学校教育

### 第1節 学 事

#### 1 市立小学校、中学校、幼稚園

##### (1) 学校（園）数、学級数、園児児童生徒数

平成27年5月1日現在

区 分	校(園)数		学級数			園児児童生徒数 (人)		
	本校 (園)	分校	普通学級	特別支 援学級	計	普通学級	特別支 援学級	計
幼 稚 園	39		99			1,615		
小 学 校	51	2	560	117	677	13,972	487	14,459
中 学 校	20	2	210	46	256	6,579	204	6,783
合 計	110	4	869	163	1,032	22,166	691	22,857

##### (2) 児童生徒数の推移

各年度5月1日現在

(単位:人)

	学年	平成23年度	平成24年度	平成25年度	平成26年度	平成27年度
小 学 校	1	2,493	2,398	2,306	2,444	2,409
	2	2,444	2,477	2,402	2,314	2,427
	3	2,487	2,439	2,479	2,399	2,310
	4	2,446	2,475	2,448	2,487	2,389
	5	2,483	2,444	2,488	2,444	2,477
	6	2,523	2,471	2,443	2,492	2,447
小 計		14,876	14,704	14,566	14,580	14,459
中 学 校	1	2,354	2,322	2,271	2,240	2,255
	2	2,308	2,368	2,332	2,271	2,246
	3	2,404	2,323	2,383	2,340	2,282
小 計		7,066	7,013	6,986	6,851	6,783
合 計		21,942	21,717	21,552	21,431	21,242

### (3) 年少人口

平成27年4月1日現在

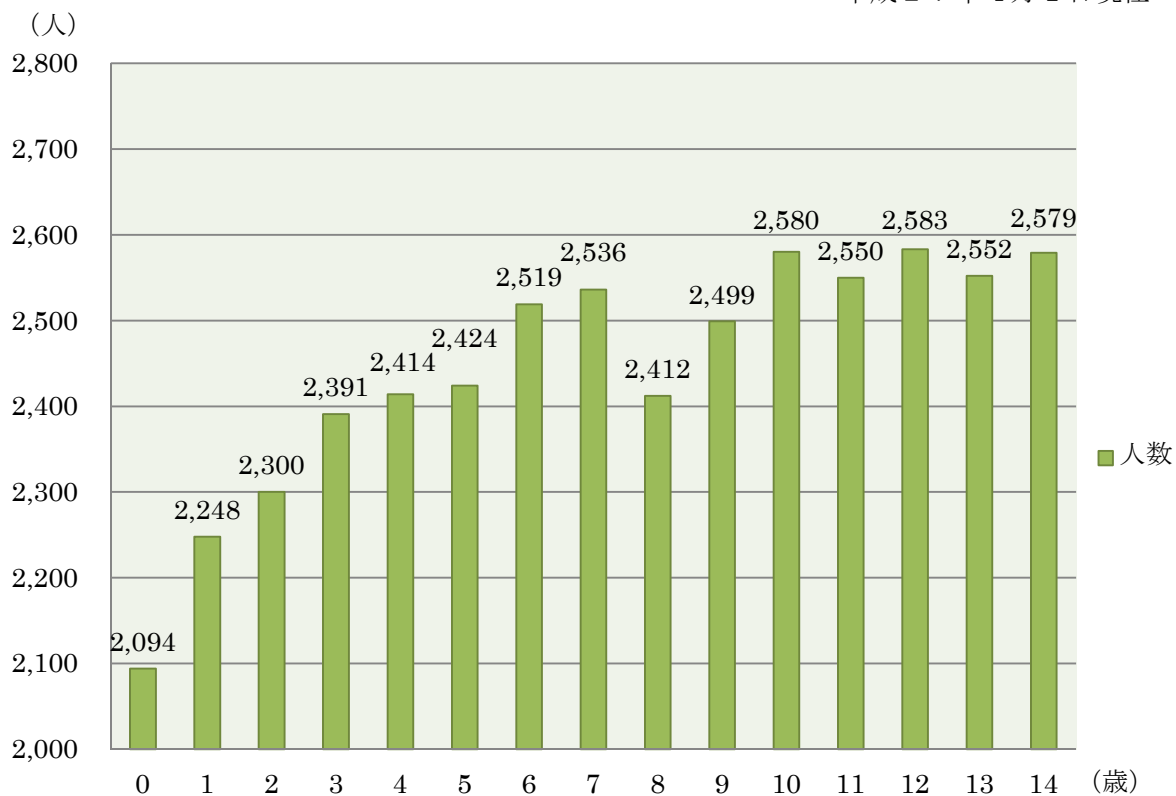

## 2 平成26年度市立中学校卒業生進路状況

進路	合計 2,337(人)	100.0%
三重県公立高校	1,703	72.9%
三重県私立高校	485	20.7%
三重県内高等専門学校	45	1.9%
三重県内特別支援学校	21	0.9%
県外高校等	68	2.9%
専修学校・各種学校・職業訓練校	2	0.1%
就職・海外進学・その他	13	0.6%

## 3 学校、園別児童生徒園児数、学級数

＜小学校別児童数／学級数＞

平成27年5月1日現在

校名	1年生 児童数 ( )学級数	2年生 児童数 ( )学級数	3年生 児童数 ( )学級数	4年生 児童数 ( )学級数	5年生 児童数 ( )学級数	6年生 児童数 ( )学級数	特別支援学級 児童数 ( )学級数	合計 児童数合計 ( )学級数合計
1 養正	51 (2)	43 (2)	39 (1)	35 (1)	33 (1)	48 (2)	8 (3)	257 (12)
2 修成	65 (2)	53 (2)	58 (2)	68 (2)	56 (2)	71 (3)	8 (2)	379 (15)
3 南立誠	71 (3)	80 (3)	72 (3)	82 (3)	70 (2)	69 (3)	16 (4)	460 (21)
4 北立誠	92 (3)	85 (3)	74 (2)	78 (2)	69 (2)	46 (2)	9 (2)	453 (16)
5 敬和	30 (1)	40 (2)	39 (2)	45 (2)	35 (2)	35 (1)	22 (3)	246 (13)
6 育生	61 (2)	64 (2)	55 (2)	67 (3)	73 (3)	63 (3)	21 (4)	404 (19)
7 新町	76 (3)	69 (2)	70 (2)	66 (2)	57 (2)	70 (3)	15 (3)	423 (17)
8 藤水	47 (2)	43 (2)	56 (2)	59 (2)	44 (2)	44 (2)	8 (2)	301 (14)
9 高茶屋	104 (4)	75 (3)	88 (3)	78 (3)	94 (3)	85 (3)	20 (4)	544 (23)
高茶屋 あすなろ	0 (0)	0 (0)	0 (0)	0 (0)	0 (0)	0 (0)	27 (6)	27 (6)
10 神戸	29 (1)	44 (2)	24 (1)	36 (2)	45 (2)	42 (2)	6 (2)	226 (12)
11 安東	14 (1)	17 (1)	10 (1)	11 (1)	16 (1)	22 (1)	6 (1)	96 (7)
12 櫛形	16 (1)	13 (1)	14 (1)	12 (1)	15 (1)	19 (1)	6 (2)	95 (8)
13 雲出	26 (1)	36 (2)	39 (1)	39 (1)	36 (2)	35 (2)	9 (3)	220 (12)
14 一身田	97 (4)	123 (5)	103 (4)	105 (3)	140 (5)	127 (4)	22 (4)	717 (29)
15 白塚	55 (2)	61 (2)	51 (2)	61 (2)	50 (2)	63 (3)	11 (2)	352 (15)
16 栗真	15 (1)	12 (1)	13 (1)	8 (1)	9 (1)	12 (1)	4 (1)	73 (7)
栗真国児	0 (0)	0 (0)	0 (0)	0 (0)	1 (0)	1 (1)	0 (0)	2 (1)
17 片田	26 (1)	18 (1)	21 (1)	27 (1)	34 (1)	29 (1)	4 (1)	159 (7)
18 大里	23 (1)	35 (1)	34 (1)	34 (1)	23 (1)	42 (2)	13 (3)	204 (10)
19 高野尾	7 (1)	12 (1)	10 (1)	15 (1)	10 (1)	12 (1)	1 (1)	67 (7)
20 西が丘	138 (5)	141 (5)	125 (4)	132 (4)	138 (4)	146 (4)	14 (3)	834 (29)
21 豊が丘	53 (2)	63 (2)	65 (2)	61 (2)	78 (3)	59 (2)	20 (4)	399 (17)
22 南が丘	127 (5)	130 (5)	143 (4)	104 (4)	156 (4)	146 (4)	20 (4)	826 (30)
23 誠之	55 (2)	54 (2)	61 (2)	50 (2)	82 (3)	70 (3)	7 (2)	379 (16)
24 成美	74 (3)	55 (2)	71 (3)	75 (3)	64 (2)	80 (3)	16 (4)	435 (20)
25 桃園	60 (2)	53 (2)	60 (2)	49 (2)	66 (2)	46 (2)	8 (2)	342 (14)
26 戸木	87 (3)	72 (3)	42 (2)	48 (2)	49 (2)	34 (1)	12 (3)	344 (16)
27 栗葉	67 (3)	80 (3)	91 (3)	90 (3)	113 (4)	104 (3)	22 (4)	567 (23)
28 榊原	9 (1)	7 (1)	12 (1)	12 (1)	13 (1)	14 (1)	2 (1)	69 (7)
29 立成	105 (4)	121 (4)	101 (3)	114 (3)	102 (3)	86 (3)	15 (4)	644 (24)
30 豊津	45 (2)	42 (2)	29 (1)	42 (2)	35 (1)	38 (2)	10 (3)	241 (13)
31 上野	41 (2)	42 (2)	34 (1)	41 (2)	30 (1)	35 (1)	8 (2)	231 (11)
32 黒田	22 (1)	21 (1)	20 (1)	19 (1)	18 (1)	30 (1)	2 (1)	132 (7)
33 千里ヶ丘	90 (3)	84 (3)	92 (3)	99 (3)	94 (3)	103 (3)	12 (2)	574 (20)
34 明	7 (1)	15 (1)	8 (1)	9 (1)	16 (1)	20 (1)	1 (1)	76 (7)
35 芸濃	71 (3)	54 (2)	49 (2)	63 (2)	50 (2)	38 (1)	17 (3)	342 (15)
36 長野	4 (1)	9 (0)	6 (1)	9 (0)	4 (1)	4 (1)	1 (1)	37 (5)
37 高宮	15 (1)	12 (1)	15 (1)	12 (1)	12 (1)	13 (1)	2 (1)	81 (7)
38 辰水	14 (1)	10 (1)	12 (1)	13 (1)	15 (1)	12 (1)	4 (1)	80 (7)
39 草生	10 (1)	8 (1)	15 (1)	17 (1)	11 (1)	15 (1)	3 (1)	79 (7)
40 村主	26 (1)	20 (1)	22 (1)	23 (1)	28 (1)	18 (1)	5 (1)	142 (7)
41 安濃	36 (2)	30 (1)	27 (1)	28 (1)	31 (1)	36 (1)	5 (1)	193 (8)
42 明合	22 (1)	11 (1)	16 (1)	19 (1)	22 (1)	26 (1)	3 (1)	119 (7)
43 香良洲	43 (2)	44 (2)	33 (1)	44 (2)	42 (2)	41 (2)	6 (2)	253 (13)
44 一志東	74 (3)	55 (2)	60 (2)	70 (3)	81 (3)	65 (2)	7 (2)	412 (17)
45 一志西	56 (2)	79 (3)	62 (2)	60 (2)	60 (2)	54 (2)	12 (3)	383 (16)
46 家城	9 (1)	16 (1)	10 (1)	5 (1)	13 (1)	12 (1)	1 (1)	66 (7)
47 川口	11 (1)	20 (1)	20 (1)	17 (1)	19 (1)	14 (1)	2 (1)	103 (7)
48 大三	24 (1)	27 (1)	20 (1)	33 (1)	25 (1)	22 (1)	6 (2)	157 (8)
49 倭	11 (1)	13 (1)	12 (1)	17 (1)	14 (1)	19 (1)	3 (1)	89 (7)
50 八ツ山	6 (1)	5 (1)	8 (1)	11 (1)	11 (1)	9 (1)	3 (1)	53 (7)
51 美杉	5 (1)	15 (1)	10 (1)	8 (1)	19 (1)	13 (1)	2 (1)	72 (7)
計	2,322 (99)	2,331 (97)	2,221 (86)	2,320 (90)	2,421 (93)	2,357 (95)	487 (117)	14,459 (677)

<中学校別生徒数／学級数>

平成27年5月1日現在

	校名	1年生 生徒数 ( )学級数	2年生 生徒数 ( )学級数	3年生 生徒数 ( )学級数	特別支援学級 生徒数 ( )学級数	合計 生徒数 ( )学級数
1	橋北	184 (6)	170 (5)	162 (5)	6 (2)	522 (18)
2	東橋内	27 (1)	35 (1)	37 (1)	9 (2)	108 (5)
3	西橋内	123 (4)	96 (3)	110 (3)	10 (3)	339 (13)
4	橋南	156 (5)	174 (5)	166 (5)	24 (4)	520 (19)
5	南郊	105 (4)	110 (4)	116 (4)	3 (2)	334 (14)
	南郊 あすなろ	0 (0)	0 (0)	0 (0)	37 (6)	37 (6)
6	西郊	139 (4)	148 (4)	137 (4)	15 (3)	439 (15)
7	一身田	180 (6)	164 (5)	189 (6)	9 (3)	542 (20)
	国児	4 (1)	4 (1)	11 (1)	0 (0)	19 (3)
8	豊里	100 (3)	102 (3)	118 (4)	7 (2)	327 (12)
9	南が丘	116 (4)	115 (3)	137 (4)	8 (2)	376 (13)
10	久居	141 (5)	150 (5)	170 (5)	14 (3)	475 (18)
11	久居西	85 (3)	105 (4)	93 (3)	4 (2)	287 (12)
12	久居東	172 (5)	154 (5)	130 (4)	10 (2)	466 (16)
13	朝陽	206 (6)	209 (6)	171 (5)	15 (2)	601 (19)
14	芸濃	54 (2)	68 (2)	55 (2)	4 (1)	181 (7)
15	美里	26 (1)	36 (1)	24 (1)	4 (1)	90 (4)
16	東観	92 (3)	84 (3)	99 (3)	7 (2)	282 (11)
17	香海	39 (1)	35 (1)	37 (2)	0 (0)	111 (4)
18	一志	147 (4)	128 (4)	147 (4)	13 (2)	435 (14)
19	白山	69 (2)	80 (3)	82 (3)	4 (1)	235 (9)
20	美杉	17 (1)	15 (1)	24 (1)	1 (1)	57 (4)
	計	2,182 (71)	2,182 (69)	2,215 (70)	204 (46)	6,783 (256)

<特別支援学級数／児童生徒数>

平成27年5月1日現在

		知的障がい	自閉症・ 情緒障がい	肢体不自由	難聴	弱視	合計
小学校	学級数	46	59	9	1	2	117
	児童数	193	277	14	1	2	487
中学校	学級数	16	26	3	0	1	46
	生徒数	78	122	3	0	1	204

# 第1節 学事

〈幼稚園別園児数／学級数〉

平成27年5月1日現在

	施設名	3歳児		4歳児		5歳児		合計		
		園児数	学級数	園児数	学級数	園児数	学級数	園児数	学級数	
1	修成	3歳児学級なし		5	1	4	1	9	2	
2	南立誠				8	1	18	1	26	2
3	北立誠				18	1	15	1	33	2
4	敬和				8	1	6	1	14	2
5	育生				12	1	12	1	24	2
6	新町				13	1	8	1	21	2
7	藤水				18	1	21	1	39	2
8	高茶屋				30	1	21	1	51	2
9	神戸				31	1	39	2	70	3
10	安東				11	1	22	1	33	2
11	雲出				8	1	10	1	18	2
12	大里				21	1	30	1	51	2
13	高野尾				10	1	13	1	23	2
14	白塚				3	1	9	1	12	2
15	巽ヶ丘	40	2	22	1	23	1	85	4	
16	密柑山	3歳児学級なし		19	1	14	1	33	2	
17	桃園	26	1	21	1	20	1	67	3	
18	戸木	25	1	35	1	19	1	79	3	
19	栗葉	3歳児学級なし		22	1	21	1	43	2	
20	榊原	23	2	4	(1)	3	(1)	30	3	
21	のむら	3歳児学級なし		17	1	33	1	50	2	
22	豊津				11	1	15	1	26	2
23	上野				13	1	8	1	21	2
24	黒田	28	1	14	1	9	1	51	3	
25	千里ヶ丘	3歳児学級なし		20	1	26	1	46	2	
26	棕本	34	2	17	1	21	1	72	4	
27	明	4	1	10	1	5	1	19	3	
28	安西・雲林院	8	1	4	(1)	7	(1)	19	2	
29	みさと	8	1	14	1	19	1	41	3	
30	草生	3	1	5	(1)	4	(1)	12	2	
31	村主	16	1	12	1	10	1	38	3	
32	安濃	31	2	26	1	19	1	76	4	
33	明合	10	1	5	1	9	1	24	3	
34	香良洲	35	2	22	1	23	1	80	4	
35	大井(休園中)								0	
36	波瀬(休園中)								0	
37	川合	32	2	27	1	28	1	87	4	
38	高岡	32	2	26	1	31	1	89	4	
39	白山	21	2	45	2	37	2	103	6	
	幼稚園計	376	25	607	35(3)	632	36(3)	1,615	99	

※ ( ) は混合学級数



## 4 教員

### (1) 小学校・中学校教員、男女別年齢構成（校長・教頭・教諭・養護教諭・栄養教諭）

平成27年5月1日現在

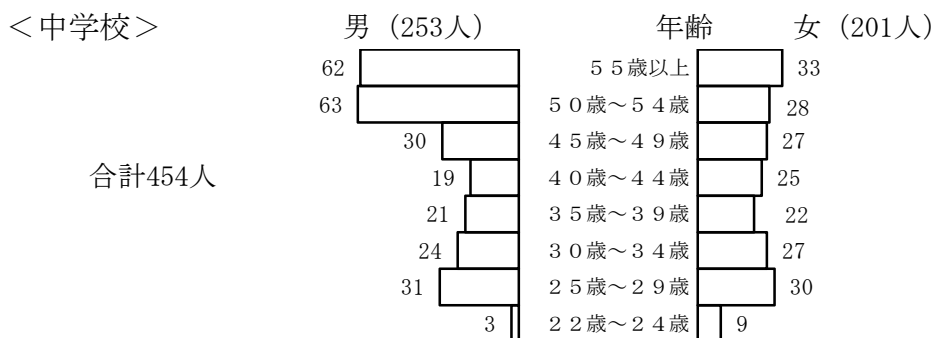
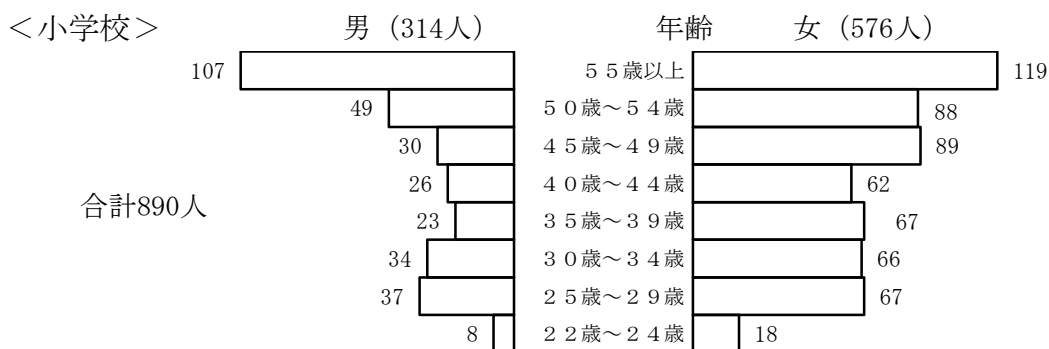
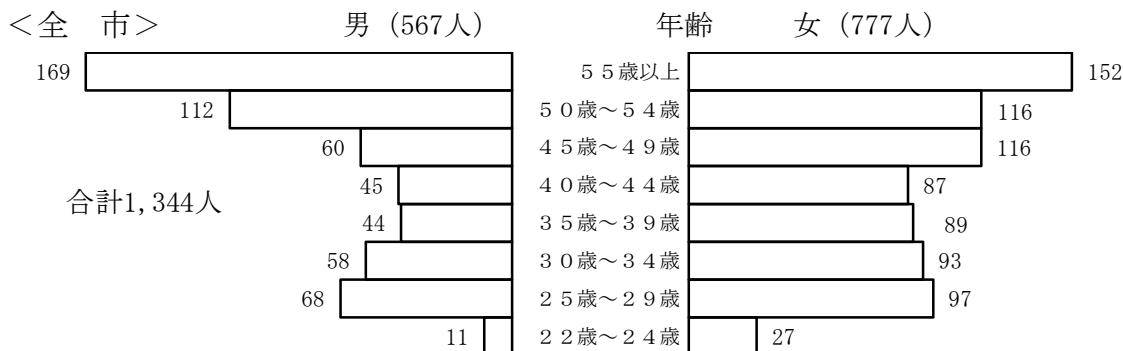

### (2) 平均年齢

平成27年5月1日現在（単位：歳）

学校	性別		全体
	男	女	
小学校	45.8	43.5	44.3
中学校	45.5	41.8	43.8
全体	45.6	43.0	44.1

5 通学区域

(1) 学区の現状

津市の学区は、小学校51学区、中学校20学区に分かれています。近年の社会情勢の変化、とりわけ少子化傾向、郊外への住宅団地の開発により、各学校の児童生徒数に格差が生じています。

こうした中、通学区域については、児童・生徒等の実情に沿いながらも、適正就学に向けた見直しを図っていきます。

(2) 通学区域

<小学校>

平成27年5月1日現在

養正小学校学区	丸之内、中央（共通学区の区域を除く。）、東丸之内（敬和小学校学区に含まれる区域を除く。）、大門（敬和小学校学区に含まれる区域及び共通学区の区域を除く。）、北丸之内（共通学区の区域を除く。）、丸之内養正町、西丸之内、南丸之内、鳥居町、広明町の一部、観音寺町の一部
修成小学校学区	本町（育生小学校学区に含まれる区域を除く。）、岩田、修成町、南中央、上弁財町、上弁財町津興、幸町、大倉、野崎垣内岩田、西阿漕町岩田、船頭町津興、下弁財町津興の一部、半田の一部、船頭町津
南立誠小学校学区	栄町一丁目、栄町二丁目、栄町三丁目、栄町四丁目、羽所町、広明町（養正小学校学区に含まれる区域を除く。）、大谷町（西が丘小学校学区に含まれる区域を除く。）、桜橋一丁目、桜橋二丁目、桜橋三丁目（北立誠小学校学区に含まれる区域を除く。）、島崎町、上浜町一丁目の一部、上浜町六丁目の一部、観音寺町の一部、渋見町の一部
北立誠小学校学区	江戸橋一丁目、江戸橋二丁目、江戸橋三丁目、上浜町一丁目（南立誠小学校学区に含まれる区域を除く。）、上浜町二丁目、上浜町三丁目、上浜町四丁目、上浜町五丁目、上浜町六丁目（南立誠小学校学区に含まれる区域を除く。）、桜橋三丁目の一部、栗真町屋町の一部
敬和小学校学区	大門（養正小学校学区に含まれる区域及び共通学区の区域を除く。）、東丸之内（養正小学校学区に含まれる区域を除く。）、寿町、乙部、港町、海岸町、末広町、高洲町、住吉町、北町津（共通学区の区域を除く。）、東町津、愛宕町、新東町塔世、相生町、中河原、なぎさまち
育生小学校学区	柳山津興、三重町津興、下弁財町津興（修成小学校学区に含まれる区域を除く。）、津興（藤水小学校学区に含まれる区域を除く。）、阿漕町津興、八幡町藤方、八幡町津、藤枝町、藤方の一部、垂水の一部、本町の一部、八幡町津興
新町小学校学区	東古河町、西古河町、押加部町、八町一丁目、八町二丁目、八町三丁目、神納町、神納、新町一丁目、新町二丁目、新町三丁目、博多町、大園町、桜田町、美川町、川添町、南新町、南河路、神戸の一部
藤水小学校学区	藤方（育生小学校学区に含まれる区域を除く。）、津興の一部、垂水（育生小学校学区及び南が丘小学校学区に含まれる区域を除く。）、
高茶屋小学校学区	高茶屋小森町、高茶屋小森上野町、城山一丁目、城山二丁目、城山三丁目、高茶屋一丁目、高茶屋二丁目、高茶屋三丁目、高茶屋四丁目、高茶屋五丁目、高茶屋六丁目、高茶屋七丁目
神戸小学校学区	野田、緑が丘一丁目、緑が丘二丁目、神戸（新町小学校学区に含まれる区域を除く。）、半田（修成小学校学区及び南が丘小学校学区に含まれる区域を除く。）、
安東小学校学区	納所町、一色町、観音寺町（西が丘小学校学区、養正小学校学区及び南立誠小学校学区に含まれる区域を除く。）、渋見町（南立誠小学校学区及び西が丘小学校学区に含まれる区域を除く。）、長岡町（西が丘小学校学区に含まれる区域を除く。）、河辺町（西が丘小学校学区に含まれる区域を除く。）、安東町（楡形小学校学区に含まれる区域を除く。）、北河路町
楡形小学校学区	分部、殿村、産品、小舟、安東町の一部
雲出小学校学区	雲出本郷町、雲出長常町、雲出伊倉津町、雲出島貫町、雲出鋼管町
一身田小学校学区	一身田町、一身田豊野、一身田平野、一身田大古曾、夢が丘一丁目、夢が丘二丁目、一身田中野、一身田上津部田（西が丘小学校学区に含まれる区域を除く。）、大里窪田町の一部
白塚小学校学区	白塚町、栗真中山町の一部、栗真町屋町の一部
栗真小学校学区	栗真小川町、栗真中山町（白塚小学校学区に含まれる区域を除く。）、栗真町屋町（白塚小学校学区及び北立誠小学校学区に含まれる区域を除く。）、
片田小学校学区	片田長谷場町、片田田中町、片田志袋町、片田井戸町、片田町、片田久保町、片田薬王寺町、片田長谷町、片田新町

大里小学校学区	大里窪田町（一身田小学校学区に含まれる区域を除く。）、大里川北町、大里睦合町（高野尾小学校学区に含まれる区域を除く。）、大里小野田町、大里野田町、大里山室町、あいつ台一丁目、あいつ台二丁目、あいつ台三丁目、あいつ台四丁目、あいつ台五丁目
高野尾小学校学区	高野尾町（豊が丘小学校学区に含まれる区域を除く。）、大里睦合町の一部
西が丘小学校学区	大谷町の一部、観音寺町の一部、渋見町の一部、長岡町の一部、河辺町の一部、一身田上津部田の一部
豊が丘小学校学区	豊が丘一丁目、豊が丘二丁目、豊が丘三丁目、豊が丘四丁目、豊が丘五丁目、高野尾町の一部
南が丘小学校学区	南が丘一丁目、南が丘二丁目、南が丘三丁目、南が丘四丁目、半田の一部、垂水の一部
共通学区	敬和小学校学区又は養正小学校学区
	北丸之内の一部、万町津、新立町津、北町津の一部、中央の一部、大門の一部
誠之小学校学区	久居東鷹跡町、久居西鷹跡町、久居万町、久居幸町、久居旅籠町、久居本町、久居二ノ町、久居元町、須ヶ瀬町、久居射場町、久居小戸木町、久居中町（成美小学校学区に含まれる区域を除く。）、川方町の一部、久居明神町の一部、久居野口町の一部、戸木町の一部
成美小学校学区	久居烏木町、久居新町（立成小学校学区に含まれる区域を除く。）、久居寺町、久居藤ヶ丘町、久居持川町、久居北口町、久居相川町（立成小学校学区に含まれる区域を除く。）、久居中町の一部、久居野村町の一部、久居明神町（誠之小学校学区に含まれる区域を除く。）、
桃園小学校学区	牧町、新家町、木造町、川方町（誠之小学校学区に含まれる区域を除く。）、
戸木小学校学区	戸木町（誠之小学校学区に含まれる区域を除く。）、青葉台一丁目、青葉台二丁目
栗葉小学校学区	稲葉町、庄田町、森町、久居一色町、中村町、大鳥町、久居緑が丘町一丁目、久居緑が丘町二丁目
榊原小学校学区	榊原町
立成小学校学区	久居井戸山町、久居野村町（成美小学校学区に含まれる区域を除く。）、久居小野辺町、久居野口町（誠之小学校学区に含まれる区域を除く。）、久居桜が丘町、久居新町の一部、久居相川町の一部
豊津小学校学区	河芸町中別保（上野小学校学区に含まれる区域を除く。）、河芸町一色、河芸町影重、河芸町上野の一部
上野小学校学区	河芸町上野（豊津小学校学区に含まれる区域を除く。）、河芸町東千里（千里ヶ丘小学校学区に含まれる区域を除く。）、河芸町久知野、河芸町中瀬、河芸町中別保の一部
黒田小学校学区	河芸町北黒田、河芸町南黒田、河芸町三行、河芸町赤部、河芸町高佐、河芸町浜田
千里ヶ丘小学校学区	河芸町千里ヶ丘、河芸町西千里、河芸町東千里の一部、河芸町杜の街
明小学校学区	芸濃町棕本の一部、芸濃町桶原、芸濃町林、芸濃町中縄（芸濃小学校学区に含まれる区域を除く。）、芸濃町忍田（芸濃小学校学区に含まれる区域を除く。）、
芸濃小学校学区	芸濃町棕本（明小学校学区に含まれる区域を除く。）、芸濃町小野平、芸濃町多門、芸濃町北神山、芸濃町萩野、芸濃町岡本、芸濃町雲林院、芸濃町河内、芸濃町中縄の一部、芸濃町忍田の一部
長野小学校学区	美里町南長野、美里町北長野、美里町平木、美里町桂畑
高宮小学校学区	美里町五百野、美里町足坂、美里町三郷
辰水小学校学区	美里町家所、美里町穴倉、美里町高座原、美里町日南田、美里町船山
草生小学校学区	安濃町草生、安濃町安部、安濃町中川、安濃町田端上野の一部
村主小学校学区	安濃町川西、安濃町神田、安濃町南神山、安濃町前野、安濃町光明寺、安濃町今徳、安濃町妙法寺、安濃町浄土寺、安濃町連部
安濃小学校学区	安濃町安濃、安濃町内多、安濃町太田、安濃町清水、安濃町首根
明合小学校学区	安濃町野口、安濃町戸島、安濃町大塚、安濃町荒木、安濃町栗加、安濃町田端上野（草生小学校学区に含まれる区域を除く。）、安濃町東観音寺
香良洲小学校学区	香良洲町
一志東小学校学区	一志町八太、一志町片野、一志町小山、一志町其村、一志町庄村（一志西小学校学区に含まれる区域を除く。）、一志町新沢田、一志町小戸木、一志町虹が丘、一志町みのりヶ丘、一志町田尻の一部
一志西小学校学区	一志町高野、一志町田尻（一志東小学校学区に含まれる区域を除く。）、一志町日置、一志町其倉、一志町井生、一志町大仰、一志町石橋、一志町井関、一志町波瀬、一志町庄村の一部
家城小学校学区	白山町南家城、白山町北家城（ハッ山小学校学区に含まれる区域を除く。）、白山町藤、白山町二俣、白山町真見、白山町城立、白山町小杉、白山町大原、白山町福田山、白山町伊勢見
川口小学校学区	白山町川口、白山町二本木地内山出南の一部
大三小学校学区	白山町二本木（川口小学校学区に含まれる区域を除く。）（倭小学校学区に含まれる区域を除く。）、白山町三ヶ野、白山町岡
倭小学校学区	白山町佐田、白山町中ノ村、白山町南出、白山町上ノ村、白山町垣内、白山町二本木地内並木の一部
ハッ山小学校学区	白山町八対野、白山町稲垣、白山町古市、白山町山田野、白山町北家城地内八幡の一部
美杉小学校学区	美杉町竹原、美杉町八手俣、美杉町八知、美杉町太郎生、美杉町三多気、美杉町杉平、美杉町石名原、美杉町川上、美杉町奥津、美杉町丹生俣、美杉町上多気、美杉町下多気、美杉町下之川

# 第1節 学 事

<中学校>

平成27年5月1日現在

橋北中学校学区	北立誠小学校学区、南立誠小学校学区及び西が丘小学校学区（長岡町の一部、河辺町の一部を除く。）の区域	
東橋内中学校学区	敬和小学校学区の区域	
西橋内中学校学区	養正小学校学区、新町小学校学区、神戸小学校学区のうち神戸の一部及び半田の一部並びに修成小学校学区のうち半田の一部の区域	
橋南中学校学区	修成小学校学区（半田の一部を除く。）、育生小学校学区及び藤水小学校学区の区域	
南郊中学校学区	高茶屋小学校学区及び雲出小学校学区の区域	
西郊中学校学区	西が丘小学校学区のうち長岡町の一部及び河辺町の一部、安東小学校学区、櫛形小学校学区、片田小学校学区並びに神戸小学校学区（神戸の一部、半田の区域を除く。）の区域	
一身田中学校学区	白塚小学校学区、栗真小学校学区及び一身田小学校学区の区域	
豊里中学校学区	大里小学校学区、高野尾小学校学区及び豊が丘小学校学区の区域	
南が丘中学校学区	南が丘小学校学区の区域	
共通学区	東橋内中学校学区又は西橋内中学校学区	北丸之内の一部、万町津、新立町津、北町津の一部、中央の一部、大門の一部
久居中学校学区	誠之小学校学区、成美小学校学区及び戸木小学校学区の区域	
久居西中学校学区	栗葉小学校学区及び榊原小学校学区の区域	
久居東中学校学区	桃園小学校学区及び立成小学校学区の区域	
朝陽中学校学区	豊津小学校学区、上野小学校学区、黒田小学校学区及び千里ヶ丘小学校学区の区域	
芸濃中学校学区	明小学校学区及び芸濃小学校学区の区域	
美里中学校学区	長野小学校学区、高宮小学校学区及び辰水小学校学区の区域	
東観中学校学区	明合小学校学区、安濃小学校学区、村主小学校学区及び草生小学校学区の区域	
香海中学校学区	香良洲小学校学区の区域	
一志中学校学区	一志東小学校学区及び一志西小学校学区の区域	
白山中学校学区	家城小学校学区、川口小学校学区、大三小学校学区、倭小学校学区及び八ッ山小学校学区の区域	
美杉中学校学区	美杉小学校学区の区域	

## 6 就学援助・就園奨励

### (1) 就学援助費

義務教育の円滑な実施を図るため「学校教育法第19条」ならびに「就学困難な児童及び生徒に係る就学奨励についての国の援助に関する法律」に基づき、小学校及び中学校に就学すべき児童・生徒が経済的理由により就学が困難と認められる場合、その保護者に対し次の援助を行っています。

費目		小学校		中学校	
学用品費・通学用品費	定額	小1 11,420円	小2～6 ～ 13,650円	中1 22,320円	中2～3 ～ 24,550円
学校給食費	実費	41,340円	～ 46,980円	40,000円	～ 51,700円
校外活動費（宿泊なし）	限度額	1,550円		2,240円	
校外活動費（宿泊あり）	限度額	3,570円		6,010円	
医療費	医療機関へ	実費		実費	
新入学用品費	1年生のみ	20,470円		23,550円	
修学旅行費	最終学年のみ	実費		実費	
合計		57,880円	～ 65,750円 (医療費、新入学用品費、修学旅行費含まず)	70,570円	～ 84,500円 (医療費、新入学用品費、修学旅行費含まず)

### (2) 特別支援教育就学奨励費

「特別支援学校への就学奨励に関する法律」の趣旨に準じ、小学校及び中学校の特別支援学級への就学に係る保護者の経済的負担を軽減し、特別支援教育の普及奨励を図ることを目的に、次の援助を行っています。

費目		小学校		中学校	
学用品費・通学用品費	実費の1/2 の限度額まで	保護者実費の1/2 5,710円まで		保護者実費の1/2 11,160円まで	
学校給食費	実費の1/2	20,670円	～ 23,490円	20,000円	～ 25,850円
校外活動費（宿泊なし）	限度額	保護者実費の1/2 775円まで それぞれ1回まで		保護者実費の1/2 1,120円まで それぞれ1回まで	
校外活動費（宿泊あり）	限度額	保護者実費の1/2 1,785円まで それぞれ1回まで		保護者実費の1/2 3,005円まで それぞれ1回まで	
通学費	実費	実費		実費	
新入学用品費	1年生のみ	保護者実費の1/2 10,235円まで		保護者実費の1/2 11,775円まで	
修学旅行費	最終学年のみ 限度額	保護者実費の1/2 10,440円まで		保護者実費の1/2 28,185円まで	
合計		28,940円	～ 31,760円 (通学費、新入学用品費、修学旅行費含まず)	35,285円	～ 41,135円 (通学費、新入学用品費、修学旅行費含まず)

## (3) 幼稚園就園奨励費

幼稚園教育の一層の普及充実を図るため、「津市私立幼稚園就園奨励費補助金交付要綱」に基づき、私立幼稚園（子ども・子育て支援新制度に入らない私立幼稚園に限る）に就園している満3歳以上の園児の保護者に対し、世帯の市民税の額及び対象園児の兄・姉（幼稚園等に就園している幼児及び小学校1～3年生の児童）の人数等に応じ保育料の減免を行っています。

## 平成27年度補助内容

区 分		【小1～小3の兄・姉がない場合】			【小1～小3の兄・姉がいる場合】	
		第1子	第2子	第3子以降	第1子	第2子以降
私立幼稚園	生活保護世帯	308,000 円	308,000 円	308,000 円	308,000 円	308,000 円
	市民税非課税世帯及び市民税所得割額非課税世帯	272,000 円	290,000 円	308,000 円	290,000 円	308,000 円
	市町村民税所得割課税額 77,100 円以下の世帯	115,200 円	211,000 円	308,000 円	211,000 円	308,000 円
	市町村民税所得割課税額 211,200 円以下の世帯	62,200 円	185,000 円	308,000 円	185,000 円	308,000 円
	上記以外の世帯		154,000 円	308,000 円	154,000 円	308,000 円

平成27年度より、子ども・子育て支援新制度における利用者負担額（保育料）については、応能負担による所得階層の導入をし、多子軽減に係る減額措置についてはこれまでと同様となるよう取り扱うため、当該奨励費の適用はありません。

第2節 学校教育の推進

1 学校教育の取組内容

学校教育の推進

信頼される学校づくりの推進

目標1 小中一貫した継続的な教育の推進

- (1)中学校区で一貫した教育の推進
- (2)小中一貫教育推進のための組織の活用と方針に基づいた実践の開始
- (3)幼稚園や保育所等との連携の推進

目標2 地域とともにある学校づくりの推進

- (1)地域の特色を生かした学校づくりの推進
- (2)地域と連携した仕組みによる学校づくりの推進
- (3)保護者や地域住民の声を学校運営に生かす取組の推進
- (4)家庭や地域の教育力の向上
- (5)地域における人権教育の推進

教育内容の充実

目標3 教育活動の推進

- 1 確かな学力の向上をめざす授業や保育の充実**
  - (1)学び喜び・分かる楽しさを実感できる授業づくり、生き生きと活動できる保育環境づくりの推進
  - (2)学習指導要領・教育要領の主旨を踏まえた授業・保育の推進
  - (3)社会の変化に対応した教育の推進
- 2 人権教育の推進**
  - (1)豊かな人権感覚を育む人権教育の推進
  - (2)家庭・地域、各種団体との連携による人権教育の推進
  - (3)教職員研修の充実による人権教育の推進
- 3 子ども一人一人のニーズに応じた教育支援の充実**
  - (1)特別支援教育の充実
  - (2)外国人児童生徒教育の充実
  - (3)不登校児童生徒への支援の充実
- 4 豊かな心・健やかな身体を育む教育の充実**
  - (1)豊かな感性や道徳性を育む教育の推進
  - (2)読書活動の推進
  - (3)子どもの体力・運動能力の向上
  - (4)健康教育の推進
- 5 生徒指導の充実**
  - (1)子どもの自己指導能力を育む体制づくり
  - (2)いじめ等問題行動の未然防止と対応の充実
  - (3)心の問題を抱える子どもへの支援システムの構築
- 6 防災教育の推進**
  - (1)防災教育の充実
  - (2)地域とつながる防災教育の推進

教育環境の整備・充実

目標4 指導力の向上

- (1)指導力の向上をめざした教職員研修の充実
- (2)授業研究を中心にした校・園内研究の充実
- (3)高等学校・高等教育機関等との連携の推進

目標5 教育環境の充実

- (1)危機管理体制の充実
- (2)学校施設の活用
- (3)登下校時の安全確保
- (4)新しい就学前教育の推進

- ・ **重点1 津市小中一貫教育の推進体制の確立**  
津市小中一貫教育推進委員会を中心として、各中学校区の小中一貫教育推進協議会等、推進体制づくりを進めます。
- ・ **重点2 各中学校区の小中一貫教育の推進**  
各中学校区のめざす子ども像の実現に向けて小中一貫教育の実施に向けた取組を推進します。
- ・ **重点3 土曜日の教育活動の実施**  
土曜日の教育活動を全校で年間8回実施し、子どもたちの土曜日の教育環境を、より豊かなものにします。
- ・ **重点4 地域人権ネットワークの構築**  
地域人権フェスティバルの開催及び地域の人権ネットワークの構築を推進します。
- ・ **重点5 生きる力育成サポーターの効果的な配置**  
津市臨時講師の配置目的を、安定した学習環境の確保と学力の向上に整理し、その目的に応じた活用を図ります。
- ・ **重点6 タブレット型パソコンの導入**  
パソコン教室の機能を維持するとともに、普通教室等、他の教室でもパソコン等のICTを活用した授業の充実を図ります。
- ・ **重点7 津市就学前教育カリキュラムの作成**  
小学校との滑らかな接続を意識した、質の高い就学前教育のためのカリキュラムを作成し、各園の幼児教育の充実を図ります。
- ・ **重点8 「人権教育推進プロジェクト」の実施**  
子どもたちの人権意識を中学校区全体で育てるため、人権教育カリキュラムの作成や子ども人権フォーラム等を実施します。
- ・ **重点9 特別支援教育推進事業の実施**  
中学校区単位で特別な支援を必要とする子どもへの支援体制の充実を図り、早期からの一貫した教育を推進します。
- ・ **重点10 日本語指導体制づくりの推進**  
外国人児童生徒の進路・学力が保障されるよう在籍校における「JSLカリキュラム」による授業を推進します。
- ・ **重点11 「読書ファイル」の活用による読書活動の推進**  
「読書ファイル」を全ての小中学校に導入し、読書意欲の向上を図るとともに、思考力・表現力等の育成に努めます。
- ・ **重点12 子どものネット環境について考える取組の推進**  
インターネットや携帯電話の利用等、子どもを取り巻くネット環境の問題を中学生自身に考えさせ、課題解決能力を養う取組を推進します。
- ・ **重点13 今日的教育課題に応じた研修の充実**  
日々の教育実践の改善につながる研修会を実施するとともに、授業改善や教員の指導力向上に向けた校・園内研修の充実を図ります。
- ・ **重点14 指導実践研究プロジェクトの実施**  
子どもたちの学力向上をめざした実践研究に取り組む学校を応援するとともに、研究成果の普及を図ります。
- ・ **重点15 大規模改造事業の推進**  
子どもたちにとって、より快適な教育現場を確保します。
- ・ **重点16 学校の適正配置**  
子どもたちに必要な、集団におけるコミュニケーション力や社会性を醸成する観点から、小学校の適正配置を進めます。
- ・ **重点17 幼保一体化の推進**  
新しい就学前教育の在り方として、質の高い幼児教育・保育の総合的な提供をめざした幼保一体化を進めます。

## 2 教育研究の指定校等

＜文部科学省等研究指定校一覧＞

事業名	内 容	学校・園名 地域名
教育課程特例校	文部科学省に、教科の設置を含めた独自の教育課程の申請を行い実施する。	敬和小、南が丘小、東橋内中、辰水小、高宮小、長野小
地域による学力向上支援事業	地域や保護者と連携を図りながら、子どもたちの学習支援や登下校の見守り等を地域が一体となって取り組むことにより、教員が子どもと向き合う時間を確保し、子どもたちの学力の定着・向上を図る。	全小中学校 (津市「特色ある学校プロジェクト事業」補助事業)
文部科学省全国体力・運動能力・運動習慣等調査	全国的な子どもの体力の状況を把握・分析することにより、子どもの体力向上に係る施策の成果と課題を検証し、その改善を図る。	全小中学校
土曜授業推進事業	土曜日に充実した学習機会を提供する方策の一つとして土曜授業を位置付け授業実践校で実施する。	草生小、南郊中、久居西中
地域による土曜日等の教育支援事業	子どもたちのコミュニケーション能力や規範意識の醸成を図るため、家庭や地域住民等の参画・協力を得ながら土曜日等を活用した活動を実施する。	白塚小、上野小
補習等のための指導員等派遣事業	中学校区の小中一貫教育が円滑に進捗するために、コーディネーターを配置する。また、中1ギャップや小1プロブレムを解消するために学力補充指導員を配置する。	橋北中学校区、南郊中学校区
国語問題研究協議会	我が国の国語施策について周知するとともに、国語をめぐる諸問題を取り上げ、改善の方法等について研究協議し、国語に対する関心を高めるとともに国語施策の充実に資する。	文化庁、県教育委員会、津市教育委員会との共同開催
地域創世社会実験プロジェクト	ミスインターナショナル入賞者（イギリス、インドネシア、タイ、コロンビア、エクアドル）が学校を訪問し、国際理解教育を行う。英語でコミュニケーションを図りながら、言語能力の推進を図る。	豊津小学校、黒田小学校、朝陽中学校



事業名	内 容	学校・園名 地域
文化芸術による子供の育成事業 (芸術家の派遣事業)	優れた活動を行っている芸術家や伝統芸能の保持者などを学校に派遣し、講話、実技披露、実技指導を実施する。	南立誠小学校、一志東小学校、一身田小学校、豊津小学校、安東小学校、高茶屋小学校あすなろ分校
文化芸術による子供の育成事業 (巡回公演事業)	優れた舞台芸術を鑑賞し、文化芸術財団による実技指導、ワークショップ、団体との共演等の巡回公演を行う。	安東小、神戸小、村主小、大三小、八ッ山小
インクルーシブ教育システム構築モデル事業	小中学校と特別支援学校が連携し、交流及び共同学習による「合理的配慮」の提供について実践研究を行う。	倭小 橋南中学校
学校保健総合支援事業 「メンタルヘルス地域検討委員会」	メンタルヘルスに関する支援チームを派遣し、学校や児童生徒のメンタルヘルスに関する課題について、講話や講演、教職員への指導助言、事例検討等の実践事業を行う。	橋北中、香海中、香良洲小

< 県研究指定校一覧 >

事業名	内 容	学校・園名 地域名
学力向上に向けた指導体制確立支援事業	全国学力・学習状況調査結果を活用し、実践推進校へ学力向上アドバイザーを派遣し課題改善を図る。	育生小、敬和小、白塚小、高茶屋小、誠之小、成美小、戸木小、芸濃小、一志東小、香良洲小、東橋内中、南郊中、一志中、白山中
みえの教職員授業力向上研修事業	授業研究を中心とした校内研修の活性化に向けた支援を行うことにより、教員の授業力を高め、授業改善につなげる。	安東小
三重県児童生徒の体力・運動能力調査	運動能力調査結果を基に、児童生徒の体力・運動能力の実態や学校及び学級の傾向を把握し、それに基づいた指導を進めていくための基礎資料として活用するために実施する。	北立誠小、敬和小、高茶屋小、神戸小、一身田小、西が丘小、南が丘小、上野小、明小、辰水小、安濃小、誠之小、戸木小、香良洲小、川口小、大三小、橋北中、西郊中、朝陽中、久居東中、白山中

## 第2節 学校教育の推進

事業名	内 容	学校・園名 地域名
理数系教員（C S T）養成 拠点構築事業	教員の理数教育における指導力向上を図ることを目的として、大学と教育委員会が連携し、養成プログラムの開発・実施や地域の理数教育における拠点の構築・活用などを通じて、地域の理数教育において中核的な役割を担う教員を養成する。	誠之小、千里ヶ丘小、朝陽中、東橋内中、南郊中、一志中
キャリア教育実践プロジェクト事業 キャリアモデル派遣事業「三重県版ようこそ先輩」	児童生徒が、働くこと、夢を持つことの大切さを理解するとともに、専門的な技術・技能に関する興味・関心を高め、人生の先輩をモデルに自分の生き方在り方を考える機会とするため、地域社会で活躍する卒業生等を小中学校に派遣し、講話や実技披露などを行う。	南立誠小
子ども支援ネットワーク構築事業(人権)	教育的に不利な環境のもとにある子どもを取り巻く課題を洗い出し、その課題解決に向けた取組や、子ども支援ネットワークを構築し、学校・家庭・地域が連携し安心して学べる環境づくりを推進する。	一志西小、一志東小、一志中
運動部活動指導の工夫・改善支援事業	中学校における運動部活動の課題解決を支援するため、専門的な医・科学の知識を利用し、効果的な運動部活動の運営を図る。	橋北中、西橋内中、一身田中、南が丘中
武道等指導推進事業	武道・ダンスの授業の充実を図るため、地域の人材を外部指導者として活用する。	西郊中、南が丘中、美里中、久居西中、香海中、美杉中
大学生等の教育アシスタント活用事業	教職員を目指している県内の大学生等を教育アシスタントとして活用し、子どもたちの指導を充実させるとともに、養成段階から教員としての人材育成を図る。	養正小学校、一志西小学校、新町小学校、北立誠小学校、一身田小学校、栗真小学校、高茶屋小学校、朝陽中学校、白山中学校、西橋内中学校
小学校における英語コミュニケーション力向上事業	小学校における発達段階に応じた英語指導モデルの構築と、イングリッシュ・ルームなど英語学習の環境を整備し、コミュニケーション能力の推進を図る。	美杉小、美杉中

事業名	内 容	学校・園名 地域名
F B C (フラワー・ブラボー・コンクール)	草花種子を無償配付し、学校花壇コンクールを実施し、学校の環境美化に努めるとともに、子どもたちの豊かな情操を育む。	南郊中あすなろ分校、一身田中学校国児分校

<津市指定校等一覧>

事業名	内 容	学校・園名 地域名	
津市小中一貫教育	「小中一貫教育推進プロジェクト」	中学校区の独自の教育課題に対し、9年間を見通した教育内容や指導方法のもと、中学校区が一体となって子どもたちが安心して学べる環境づくりや、学力向上を図る。 (実践研究実施中学校区)	東橋内中校区、南が丘中校区、西橋内中校区、一志中校区、美里中校区、橋北中校区、芸濃中校区、久居中校区、香海中校区、白山中校区
	「ウォームアッププロジェクト」	(準備期にある中学校区)	橋南中校区、南郊中校区、西郊中校区、一身田中校区、豊里中校区、朝陽中校区、東観中校区、久居西中校区、久居東中校区、美杉中校区
	「人権教育推進プロジェクト」	中学校区子ども人権フォーラム及び教職員人権教育研修の実施や、中学校区人権教育カリキュラムの作成を行う。	全中学校区
指導実践研究プロジェクト	学校が取り組む指導実践研究を支援し、その成果を中学校区及び津市全体に発信することで、津市の子どもたちの学力向上を図る。	南立誠小、西が丘小、西橋内中、朝陽中	
特色ある学校プロジェクト事業	学校の独自性や地域のよさを生かした特色ある学校づくりを地域との連携を図りながら推進する。	全小中学校	
国際教育推進プラン	子どもたちがNPO法人パンゲアのスタッフや三重大、皇學館大学の学生、院生などの指導・支援を受け、ICTを活用し外国の子どもたちとの交流を行う。	全小中学校を対象に児童生徒の希望者	

## 第2節 学校教育の推進

事業名	内 容	学校・園名 地域名
コミュニティスクール(学校運営協議会)	学校運営協議会を設置し、委員が一定の権限と責任をもって、学校運営の基本方針を承認したり、教育活動について意見をのべたりして協働・参画する。	南が丘小、南が丘中、朝陽中
学校図書館いきいき推進事業	子どもたちの読書活動と豊かな学習活動を行うため、図書館を利用した学習活動の指導・支援、図書館司書の配置、図書館環境整備、研修講座を実施する。	全小中学校
津市特別支援教育推進事業	特別支援教育に関する指導力の向上や早期から途切れのない支援体制の充実、中学校区単位での特別支援教育の推進を行う。	全小中学校
スポーツ・文化エキスパート活用事業	中学校の運動部活動や文化部活動の指導の充実を図るため、地域の人材を外部指導者として活用する。	橋北中、西橋内中、、橋南中、南郊中、一身田中、豊里中、南が丘中、朝陽中、芸濃中、美里中、東観中、久居中、久居西中、久居東中、香海中、一志中、美杉中
中学生職場体験推進事業	原則中学2年生を対象として、学校、家庭、地域社会が一体となって地域ぐるみで職場体験を行う。	中学校(21校)
三重大学との連携事業(一身田・橋北地区地域連携連絡協議会)	三重大学と周辺校区の幼稚園・小中学校が連携し、教育実習生の受け入れを行うとともに、大学教員の専門性を活かした授業や研修会の講師として招聘するなど、子どもたちの学習活動を充実させる。	南立誠小、北立誠小、一身田小、白塚小、栗真小、西が丘小、橋北中、一身田中、白塚幼、北立誠幼、南立誠幼
三重大学との連携事業「教育ファーム推進事業」	三重大学 FCS 附帯施設農場で、子どもたちが農作業や農産物加工を体験する。	大里小、高野尾小
くるりんペーパー事業	家庭から出る紙箱等を学校へ持ちより、トイレトペーパーにリサイクルし、子どもたちの環境意識の高揚を図る。	全小学校
くるりんフード事業	子どもたちが給食残さのたい肥化を体験することで、資源を大切にすることの社会性の育成と資源循環社会へ寄与することの必要性を学習する。	北立誠小、敬和小、片田小、辰水小

## 第2章 学校教育

事業名	内 容	学校・園名 地域名
音楽芸術体験事業	子どもたちが本物の芸術に触れるとともに、音楽の歴史、音楽の魅力等を、専門家から聞くことで、日頃の授業だけでは得られないような豊かな感性を育て、情操教育の充実を図る。	北立誠小学校、藤水小学校、西郊中学校、芸濃中学校、南郊中学校、香海中学校
台湾音楽交流事業	台湾の小中学生を迎え、津市内の小中学校で音楽交流や給食交流を行うことで、外国の文化や言語についての理解を深める。	神戸小
小学校英語活動ボランティア事業	英語活動ボランティアを活用し、小学校の外国語活動等の時間において、英語活動を通して言語や文化について体験的に理解を深め、積極的にコミュニケーションを図る。	北立誠小、高野尾小、南が丘小

## 第3節 教育研究所／学校サポートセンター

### <教育研究所>

#### 1 事業の概要

##### (1) 調査・研究の実施

教育研究所では学校・園教育をはじめとする教育行政の推進を図るため総合的な調査・研究を実施します。これらの調査・研究活動は、津市の教育課題の解決に向けて行われるものであり、本研究所の活動の中核をなすものです。

##### <研究主題>

- ・ 確かな学力を身につけるための社会科の授業づくり  
～思考力・判断力・表現力を育む学習指導～
- ・ 単元を貫く言語活動を位置づけた国語科指導  
～児童生徒理解の視点をふまえて～
- ・ 効果的な外国語活動の指導  
～音韻認識を高める活動に焦点をあてて～
- ・ ICTの効果的な活用に係る授業改善  
～タブレット型端末を活用した主体的な学びの実現へ～

##### (2) 教職員研修会の企画・運営

教職員の資質や指導力の向上、教職員のニーズ等に応じた専門的知識・技能の習得を図るため、体系化された研修会を企画・運営します。

- ア 初任者研修・・・学習指導、人権教育等
- イ 担当者講座・・・校内研究、情報教育、外国語活動等
- ウ 専門職等講座・・・健康教育、食教育、学校事務等
- エ 授業改善講座・・・教科指導、指導力向上、授業づくり等
- オ テーマ別講座・・・人権教育、生徒指導、特別支援教育等
- カ 教養講座・・・接遇、危機管理、施設等訪問等

##### (3) 英語教育や国際交流活動の充実に向けた取組

小中学校での外国語活動及び英語教育の充実に向けて、外国語指導助手（ALT）の効果的な派遣や活用を図るとともに、外国語活動及び英語教育に関する教職員研修会を企画・運営します。また、三重大学で津市の子どもたちが ICT（情報通信技術）を活用して、海外の子どもたちと交流する活動を企画・運営します。

##### (4) 教育情報の提供及び発信のサポート

教育に関する情報の提供・発信や教育の情報化の推進を図ります。

- ア 教育研究所ホームページにより、教育情報を発信
- イ 教職員一人一台 PC の配置及びネットワーク管理と、電子メールアドレスの発行

## 第2章 学校教育

---

ウ 研究資料等の収集・整備、関係者への利用提供

### (5) 教育相談・適応指導

幼児児童生徒とその保護者及び教育関係者等を対象として、専門的な立場から教育相談（電話・面接）を行います。

ア 幼児児童生徒の不登校、学業、性格・行動、家庭教育、進路など教育全般の問題についての相談に応じます。必要に応じて不登校児童生徒の適応指導を行います。

(ア) 教育相談員による相談を随時行います。

\*相談の方法は来所または電話によります。

\*来所による相談は、前もって申し込み、相談日を決めます。

(イ) 専門相談員（臨床心理士）による相談

【教育研究所内教育相談室】

\*毎月第1週の木曜日（午前11時～午後1時）

\*毎月第2週の水曜日（午後2時～午後5時）

\*毎月第4週の水曜日（午後2時～午後5時）

(ウ) 教育相談員（学校心理士・教育カウンセラー）による相談

【教育研究所内教育相談室】

\*毎週月曜日～金曜日（午前10時～午後4時）

【教育研究所久居教育相談室】

\*毎週月曜日（午後1時～午後5時）

イ 教育支援センター（ほほえみ教室・ふれあい教室）では、不登校児童生徒の個に応じた指導・支援を継続的に行います。不登校児童生徒や保護者への教育相談を行い、その実情を把握し、不登校児童生徒や保護者に寄り添った支援をします。さらに、小中学校と連携を図り、必要に応じて専門機関や医療機関と協力して適切な支援を行います。

## <学校サポートセンター>

### 1 事業の概要

本市の学校教育への総合的な支援体制を充実させるため、平成23年4月1日、美里庁舎内に学校サポートセンターを設置しました。

学校サポーターを2名配置し、平成26年度からスタートした「津市小中一貫教育」をはじめとする学校の主体性を重視した事業の推進、学校と地域との連携促進、及び生徒指導・特別支援教育等の課題解決に向け、関係機関等と連携を図りながら学校をサポートします。また、初任者をはじめ、教職員の指導力の向上が図られるよう、教職員からの相談に応じたり、教育内容等について助言したりします。

## 第4節 保健・給食

### 1 健康教育

社会環境等の変化により、いじめや不登校、偏食、朝食欠食など食生活の乱れ、肥満傾向や痩身願望、生活習慣病の兆候など、子どもたちが抱える心身の健康課題は、多様化かつ深刻化しています。このような中、子どもたちが自らの健康課題を理解し、課題を解決する力をつけられるよう、学校において組織的・系統的に健康教育を行っていくことが必要です。

本市では、こうした子どもの心身の健康課題について、子どもたちが自ら学び、考えることができるよう、学校、家庭、地域が一体となった健康教育を推進します。

#### <健康教育の実施体制>

各学校、幼稚園に健康教育担当者を置き、食育・保健及び安全教育の年間指導計画に基づき、子どもの発達段階に応じた指導を行っていきます。学校保健委員会を活性化し、保護者、地域と連携した組織的な健康教育の充実に努めます。

また、健康教育に関する講演会等を開催し、食育や子どもの健康づくりへの理解と関心を高め、啓発を進めます。

津市学校保健会のなかに、学校医等専門家と学校、保護者や地域が連携した一体的な組織として、学校保健推進委員会を位置づけ、子どもの健康課題に対し共通理解のもと健康教育の推進を図ります。

心身の健康やアレルギー疾患など、子どもの様々な健康課題に対して、家庭や学校医等専門家と連携した取組を進めます。

各学校、園の食育担当者を中心に、栄養教諭や学校栄養職員と教諭が連携して食に関する指導を進めるとともに、総合的な学習の時間や各教科のなかで体験学習等を取り入れながら、津市食育推進計画に基づいた食育の充実に努めます。

学校給食においては、食育を推進するうえで、給食を生きた教材として活用するとともに、地域や関係団体のネットワーク等を活用した地産地消を推進し、子どもたちの食への関心や郷土への理解を深めます。また、保護者に対しても家庭における望ましい食生活の啓発を行います。

### 2 学校保健

子どもの心身の健康保持増進を図るため、学校医・学校歯科医の協力を得て健康診断の実施と疾病予防および保健指導を進めるとともに、学校保健活動推進の中核的な役割となる保健主事及び養護教諭の資質の向上を図ります。

また、学校における健康課題の解決や健康づくりの推進のため、学校保健委員会活動の活性化を図ります。



学校環境衛生・薬物乱用防止の教育については、学校医及び学校薬剤師等の協力を得て、適切な環境の維持や保健学習・保健指導に努めます。

<児童生徒の体位の市・県・全国平均値>

(平成26年度)

		身長 (c m)			体重 (k g)			座高 (c m)			
		市平均	県平均	国平均	市平均	県平均	国平均	市平均	県平均	国平均	
男	小学校	6歳	116.5	116.3	116.6	21.3	21.3	21.3	64.9	64.7	64.8
		7歳	122.6	122.3	122.4	24.1	23.9	23.9	67.7	67.6	67.6
		8歳	128.0	128.0	128.2	26.9	26.9	27.1	70.1	70.2	70.2
		9歳	133.4	133.3	133.6	30.3	30.2	30.4	72.5	72.4	72.6
		10歳	138.9	138.6	139.0	34.2	34.0	34.3	74.7	74.8	75.0
	11歳	145.0	144.6	145.0	38.4	37.9	38.3	77.5	77.4	77.6	
	中学校	12歳	152.4	151.8	152.3	43.2	43.0	43.9	81.3	81.1	81.2
		13歳	159.4	159.0	159.5	48.2	48.1	48.8	84.7	84.7	84.8
14歳		165.1	164.4	165.0	54.1	53.4	54.0	88.2	87.9	88.1	
女	小学校	6歳	115.3	115.4	115.6	20.8	20.8	20.9	64.3	64.3	64.4
		7歳	121.1	121.2	121.6	23.2	23.3	23.5	66.4	67.1	67.3
		8歳	127.3	127.1	127.3	26.3	26.3	26.4	69.8	69.8	69.9
		9歳	133.4	133.1	133.6	29.6	29.6	30.0	72.7	72.5	72.8
		10歳	139.5	140.0	140.1	33.5	33.9	34.0	75.5	75.7	75.8
	11歳	146.7	146.3	146.8	38.8	38.5	39.0	79.1	79.0	79.3	
	中学校	12歳	151.4	151.5	151.8	43.1	43.2	43.7	82.1	82.1	82.1
		13歳	154.5	154.6	154.8	46.8	46.5	47.1	83.6	83.7	83.8
14歳		155.9	156.1	156.5	49.9	49.3	49.9	84.9	84.8	84.9	

### 3 学校給食

#### (1) 学校給食の目標 (学校給食法第2条)

- ア 適切な栄養の摂取による健康の保持増進を図ること。
- イ 日常生活における食事について正しい理解を深め、健全な食生活を営むことができる判断力を培い、及び望ましい食習慣を養うこと。
- ウ 学校生活を豊かにし、明るい社交性及び協同の精神を養うこと。
- エ 食生活が自然の恩恵の上に成り立つものであることについての理解を深め、生命及び自然を尊重する精神並びに環境の保全に寄与する態度を養うこと。
- オ 食生活が食にかかわる人々の様々な活動に支えられていることについての理解を深め、勤労を重んずる態度を養うこと。
- カ 我が国や各地域の優れた伝統的な食文化についての理解を深めること。
- キ 食料の生産、流通及び消費について、正しい理解に導くこと。

(2) 実施状況

平成27年5月1日現在

区分	学校(園)数	給食実施方法	給食実施学校(園)数	給食実施児童生徒園児数	調理員数	栄養教諭数	学校栄養職員数
幼稚園	39	自園調理方式	2	183	3	—	—
		※1 親子方式	15	589	—	—	—
		学校給食センター	2	176	—	—	—
小学校	51	自校調理方式	48	13,411	153	11	5
		学校給食センター	3	1,048	—	—	—
中学校	20	自校調理方式	5	1,389	15	1	1
		※1 親子方式	1	57	—	—	—
		学校給食センター	14	5,337	—	—	—
学校給食センター		2施設(直営)	—	—	13	1	1
		1施設(委託)	—	—	—	1	1
計	110		90	22,190	※2 184	14	8

※1 調理場を持つ自校方式の学校が、調理場を持たない幼稚園・学校の給食を調理し、給食を実施する方式

※2 委託業者の調理員数は含まない

(3) 給食費

給食費については、地域により給食の実施方法や実施回数、物資の調達方法等が異なるため、給食費及び給食の実施回数の統一について検討を進めます。

(単位：円)

地域	実施方法	小学校						中学校	幼稚園
		1年	2年	3年	4年	5年	6年		
津	自校方式	3,800		4,000				—	—
	学校給食センター	—						4,500	—
	親子方式	—						—	3,100
久居	自校方式	4,000						—	—
	学校給食センター	—						4,500	—
河芸	自校方式	4,200						4,700	—
	親子方式	—						—	3,800
芸濃	自校方式	4,200						4,700	—
	親子方式	—						—	3,800
美里	自校方式	4,200						4,700	—
	親子方式	—						—	4,100
安濃	自校方式	4,200						4,700	—
	親子方式	—						—	3,900
香良洲	学校給食センター	4,000						4,500	—
	自園方式	—						—	3,500
一志	学校給食センター	3,950			4,100			4,500	3,900
白山	自(園)校方式	4,100						4,500	4,000
美杉	自校方式	4,000						—	—
	親子方式	—						4,500	—

(4) 特色ある献立づくり

ア 安全第一とします。

(ア) 学校給食衛生管理基準に基づいた衛生管理の徹底を図ります。

(イ) 食物アレルギー疾患を有する児童生徒への対応食については、学校、保護者及び医療機関と連携して実施します。

## 第2章 学校教育

---

- イ できる限り、手作り給食を実施します。
- ウ 食育の「生きた教材」となる給食とします。
  - (ア) 理想的な食事のモデルとなるよう栄養バランスを考えます。
  - (イ) 主食、主菜、副菜をそろえ、多くの食品を使います。
- エ 米を中心に、魚・野菜・豆などをとりあわせた日本型の食事形態を多く取り入れます。
  - ・週3回以上の米飯給食を実施します。
- オ 旬の食材や地元の食材を多く使います。
  - (ア) 旬の食品に合わせて、様々な調理法を工夫します。
  - (イ) 米飯給食に津市産米を使用します。
  - (ウ) 地域で昔から食べられている料理や、地元の食材などを使った給食を実施します。
    - ・盆汁、あいませなど
    - ・美里地域（梅、味噌）、芸濃地域（ずいき）、久居地域（人参）など
- カ 行事食等を取り入れ、日本の食文化を伝えます。
  - ・端午の節句（5月）、七夕（7月）、月見（9月）、お節・鏡開き（1月）、節分（2月）、桃の節句（3月）など
- キ 子どもたちの味覚を育てられるよう、素材の持ち味を生かした、自然の味を大切にします。
- ク しっかりと噛んで食べる料理を多く取り入れます。
  - ・かみごたえのある食材を使った「かみかみメニュー」を取り入れます。

## 第5節 生徒指導

### 1 生徒指導とは

生徒指導とは、社会の中で自分らしく生きることができる大人へと児童生徒が育つように、児童生徒の自発的かつ主体的な成長・発達の過程を支援する教育活動のことです。

＜社会性の育成＞

学校生活の中で児童生徒自らが、その社会的資質を伸ばすとともに、さらなる社会的能力を獲得していくこと

＜自己実現＞

社会的資質や社会的能力を適切に行使して自己実現を図りながら、自己の幸福と社会の発展を追求していく大人になること

本市では、こうした働きかけを通して、一人一人を大切にした教育を進め、すべての子どもたちにとって学校・園生活が充実したものになること、また、社会の中で責任ある行動がとれるようになることを目指します。

### 2 具体的な取組

(1) 子どもの自己指導能力を育む体制づくりを進めます。

子どもたちの発達段階に応じた自己指導能力の育成を図ります。また、学習指導を始め、学校生活のあらゆる場面が子どもたちの自己決定の機会となるよう努めます。さらに、学校・家庭・地域が連携を深め、地域ぐるみで子どもを育てる体制づくりを進めます。

(2) 問題行動の未然防止と対応の充実を図ります。

子ども一人一人を広い視野から理解し、子ども同士の望ましい人間関係づくりに努めます。さらに、関係機関との速やかな連携により、問題行動の未然防止、早期対応を図ります。

いじめの防止対策には、「津市いじめ防止基本方針」や各小中学校の「学校いじめ防止基本方針」に基づき、学校・家庭・地域が連携して取り組みます。

不登校対策では、魅力ある学校づくりを進め、新たな不登校を生まない取組を進めます。

(3) 心の問題を抱える子どもへの支援システムを構築します。

教師一人一人がカウンセリングマインドをもって相談活動を行います。また、スクールカウンセラーやスマイルハートサポーター等を活用し、学校としての相談体制を充実します。さらに、中学校区別にスクールカウンセラーコーディネーター会議を実施し、課題を共有することで問題解決を図ります。

子どもたちの状態を的確に判断し、さまざまな相談機関と連携しながら

- 
- ら子どもたちの育ちをサポートします。
- (4) 子どもたちがネット環境について考える取組を推進します。
- インターネットや携帯電話、スマートフォンの利用等、子どもを取り巻くネット環境の問題を中学生自身に考えさせ、自分で判断する力を育みます。

### **3 津市のいじめの防止等の対策に係る対応**

(1) 背景

「いじめ防止対策推進法（以下「法」という。）」が平成25年9月28日に施行され、文部科学大臣から「いじめの防止等のための基本的な方針」が出されました。本市としても、これらの法及び方針を受けて「津市いじめ防止基本方針」を策定するとともに、いじめの防止等の対策を総合的かつ効果的に推進することを目的として、津市いじめ問題対策連絡協議会、津市いじめ対策会議及び津市いじめ調査委員会の3つの組織について、関係条例を整備し、設置します。

(2) いじめの防止等の対策に係る基本的な考え方

ア いじめの防止等に係る関係機関及び団体の連携について

全国でいじめを背景とした重大な事案が発生していることから、いじめ問題への対策を社会総がかりで進めていくことが求められています。

本市においても学校、教育委員会だけでなく、児童相談所・地方法務局・警察等関係機関、学校教育・幼児教育・保育・人権擁護等関係団体、保護者代表や学識経験のある者等が広く連携して情報共有や情報交換等を行うため、法第14条第1項の規定に基づく組織として、「津市いじめ問題対策連絡協議会」を設置します。

イ いじめの防止等の対策に係る体系について

各小中学校には、法第13条に基づき学校いじめ防止基本方針を策定することと、法第22条に基づく組織として学校いじめ対策組織を設置することが義務づけられ、いじめの防止等の対策を組織的に行うことになっています。学校は、いじめ事案を認知した場合は、各学校いじめ対策組織で対処するとともに、教育委員会に報告します。

教育委員会は、学校からの報告に対し支援・指導を行うとともに、必要に応じて法第14条第3項に基づく調査審議機関として「津市いじめ対策会議」を設置し、諮問します。

また、法第28条の「重大事態」が発生した場合は、学校は教育委員会を通じて市長に報告することとなっています。報告を受けた市長は、当該重大事態の対処又は当該重大事態と同種の事態の発生の防止のため必要があると認められる場合は、法第30条第2項に基づく再調査機関として「津市いじめ調査委員会」を設置し、諮問します。

<いじめの防止等に係る関係機関及び団体の連携>

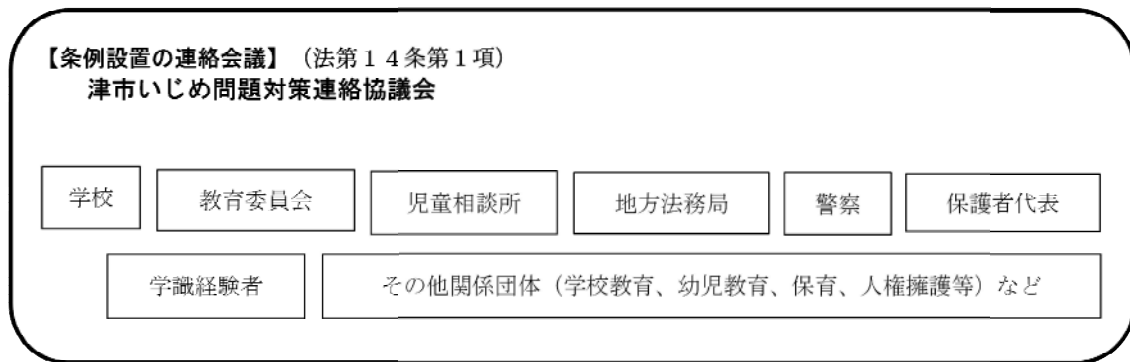

<いじめの防止等の対策に係る体系>

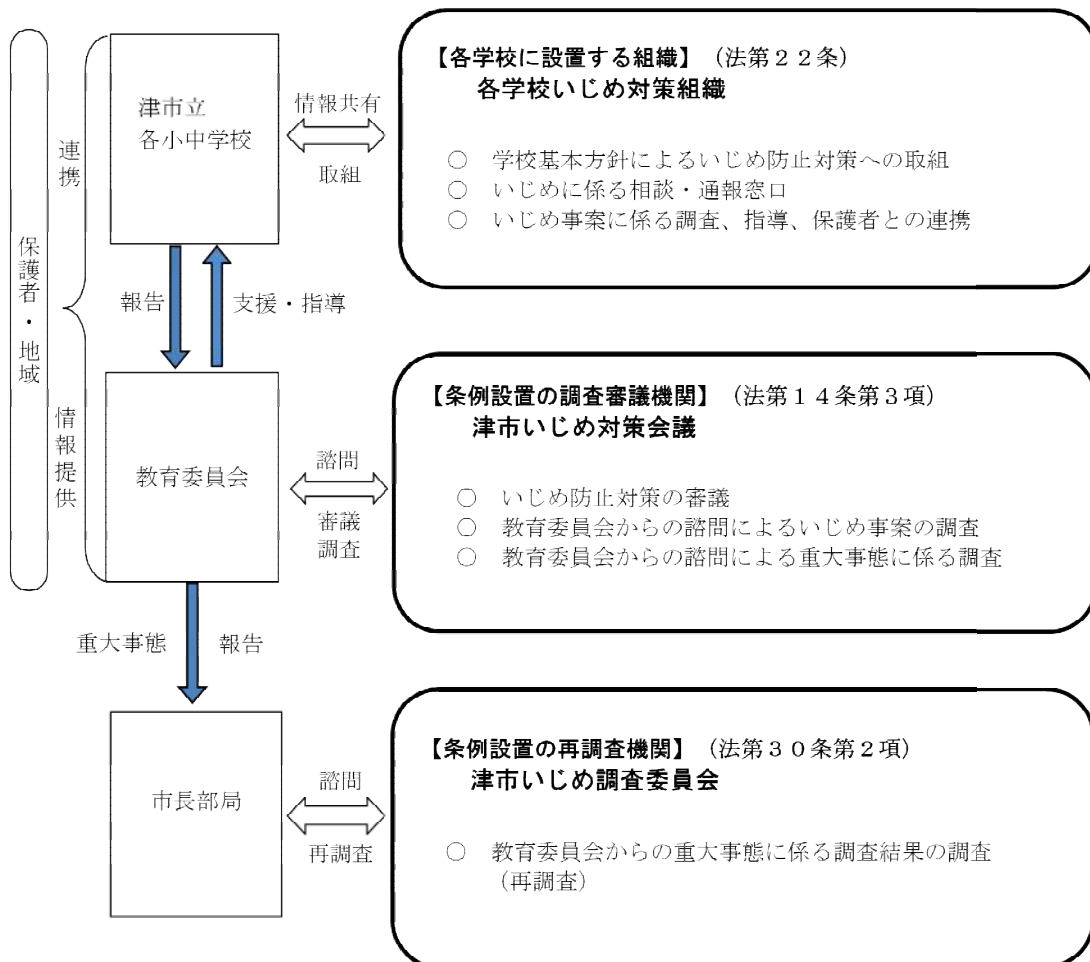

第2章 学校教育

第6節 学校・園施設

1 小学校

項目 小学校名	建物用 敷地面 積(m <sup>2</sup> )	運動場 面積 (m <sup>2</sup> )	校 舎 (m <sup>2</sup> )				体育館 (m <sup>2</sup> )	教 室		所 在 地	児童数 (人)	学級数
			木造	鉄筋	鉄 骨 その他	計		普通 教室 数	特別 教室 数			
養正	8,412	8,415	0	4,980	46	5,026	894	12	8	丸之内養正町14-1	257	12
修成	8,899	7,046	0	5,486	185	5,671	1,024	15	11	修成町9-1	379	15
南立誠	9,464	9,743	0	6,062	64	6,126	883	21	11	桜橋二丁目39	460	21
北立誠	12,712	5,928	27	4,336	79	4,442	999	15	8	津市江戸橋一丁目30	453	16
敬和	9,050	7,063	0	4,531	199	4,730	1,118	13	8	津市中河原445	246	13
育生	7,331	7,612	0	6,433	32	6,465	1,116	19	13	津市下弁財町津興1350	404	19
新町	6,458	6,264	0	6,458	49	6,507	924	17	10	八町三丁目3-1	423	17
藤水	10,276	5,286	0	3,949	110	4,059	883	15	6	藤方1627	301	14
高茶屋	15,903	8,910	0	7,038	79	7,117	1,046	23	9	高茶屋三丁目1-1	544	23
高茶屋あすなろ分校	740									城山一丁目12-3	27	6
神戸	19,675	14,836	0	7,080	46	7,126	873	12	11	神戸332-1	226	12
安東	6,376	5,161	0	3,841	46	3,887	879	7	7	納所町245	96	7
櫛形	4,165	5,535	0	4,178	66	4,244	874	8	7	分部1211-1	95	8
雲出	9,004	13,451	0	4,517	78	4,595	999	13	6	雲出本郷町1164	220	12
一身田	10,369	17,859	0	6,283	71	6,354	1,108	29	8	一身田大古曾355	717	29
白塚	7,447	6,900	0	5,783	110	5,893	1,007	15	8	白塚町4463	352	15
栗真	5,766	5,400	0	3,842	77	3,919	935	7	9	栗真中山町452	73	7
栗真国児分校	1,911									栗真町屋町524	2	1
片田	11,433	6,228	0	5,131	208	5,339	895	6	9	片田井戸町22	159	7
大里	7,407	7,753	0	4,748	32	4,780	937	10	8	大里窪田町1821	204	10
高野尾	5,077	6,331	0	3,548	70	3,618	1,000	7	7	高野尾町5266-1	67	7
西が丘	11,631	12,194	0	6,276	322	6,598	873	29	9	長岡町800-437	834	29
豊が丘	11,548	12,780	0	4,560	305	4,865	894	17	8	豊が丘二丁目34-1	399	17
南が丘	14,290	12,173	0	6,897	1,248	8,145	880	30	9	垂水2538-1	826	30
誠之	9,602	7,598	0	5,105	89	5,194	1,050	16	6	久居西鷹跡町424	379	16
成美	11,114	6,065	0	5,975	162	6,137	1,050	20	9	久居新町737	435	20
桃園	7,557	4,855	0	2,499	404	2,903	856	14	6	新家町1350	342	14
戸木	8,213	6,075	0	2,806	49	2,855	969	16	5	戸木町880	344	16
栗葉	7,200	6,116	0	4,442	318	4,760	856	23	7	森町270	567	23
榊原	3,909	7,064	0	2,214	151	2,365	856	7	7	榊原町5848	69	7
立成	11,220	10,480	0	4,592	251	4,843	1,009	24	7	久居野村町560	644	24
豊津	4,760	3,507	0	3,419	213	3,632	952	13	8	河芸町一色1680	241	13
上野	7,412	7,614	0	3,695	307	4,002	809	11	9	河芸町上野2963	231	11
黒田	6,188	3,375	35	3,100	32	3,167	781	7	7	河芸町北黒田109-1	132	7
千里ヶ丘	7,168	9,299	28	5,171	0	5,199	1,174	20	10	河芸町千里ヶ丘13	574	20
明	8,904	6,761	0	2,274	76	2,350	621	7	6	芸濃町林325	76	7
芸濃	10,454	5,241	0	3,268	32	3,300	707	15	8	芸濃町椋本5047	342	15
長野	5,154	5,090	0	2,168	49	2,217	797	7	6	美里町北長野1435	37	5
高宮	5,569	3,654	33	1,689	30	1,752	797	7	7	美里町足坂585	81	7
辰水	6,490	7,250	0	2,681	50	2,731	797	7	7	美里町家所2045	80	7
草生	5,505	6,358	96	2,164	10	2,270	544	7	6	安濃町草生4209	79	7
村主	6,118	5,162	0	2,606	68	2,674	637	8	6	安濃町連部68	142	7
安濃	6,680	5,379	0	3,592	114	3,706	1,064	8	8	安濃町内多451	193	8
明合	5,389	5,428	32	2,038	289	2,359	576	7	6	安濃町栗加978	119	7
香良洲	8,431	5,900	0	4,099	0	4,099	919	13	8	香良洲町2190-1	253	13
一志東	10,846	8,497	0	5,485	0	5,485	1,910	17	10	一志町八太785-1	412	17
一志西	7,958	9,854	0	4,390	117	4,507	1,289	16	7	一志町田尻353-1	383	16
家城	6,862	5,566	0	3,231	102	3,333	676	7	9	白山町南家城647	66	7
川口	4,773	9,712	0	3,205	54	3,259	988	7	7	白山町川口1991	103	7
大三	9,903	6,991	0	3,098	90	3,188	798	7	8	白山町二本木296	157	8
倭	6,511	9,616	0	2,833	0	2,833	1,093	7	6	白山町上ノ村183	89	7
八ツ山	4,080	9,886	0	2,903	68	2,971	977	7	6	白山町八対野2480	53	7
美杉	6,305	6,843	1,958	817	26	2,801	896	7	8	美杉町奥津1025	72	7

## 2 中学校

項目 中学校名	校地面積 (㎡)	運動場 面積 (㎡)	校舎 (㎡)				体育館 (㎡)	教室		所在地	生徒数 (人)	学級数
			木造	鉄筋	鉄骨 その他	計		普通教室 数	特別教室 数			
橋北	10,257	14,205	0	7,884	96	7,980	1,280	18	20	桜橋二丁目38-1	522	18
東橋内	8,428	6,416	0	5,745	97	5,842	1,485	5	14	中河原356-2	108	5
西橋内	10,743	11,413	0	6,340	736	7,076	1,225	13	16	東古河町7-1	339	13
橋南	15,501	15,244	0	5,174	1,030	6,204	1,326	19	15	上弁財町津興2537-4	520	19
南郊	15,263	9,348	20	5,432	134	5,586	1,369	14	16	高茶屋四丁目44-1	334	14
南郊あすなろ分校	4,362									城山一丁目12-3	37	6
西郊	13,802	19,089	0	7,668	59	7,727	1,378	15	20	一色町219	439	15
一身田	15,425	13,440	0	7,546	68	7,614	1,421	20	15	一身田中野880-1	542	20
一身田国児分校	6,880									栗真町屋町524	19	3
豊里	8,087	12,831	0	6,308	87	6,395	1,199	12	15	大里陸合町820-1	327	12
南が丘	10,893	12,300	0	5,648	44	5,692	1,441	13	13	垂水2622-1	376	13
久居	15,198	19,716	0	6,671	433	7,104	1,297	18	20	久居西鷹跡町494	475	18
久居西	16,730	11,358	0	3,064	282	3,346	1,495	12	10	久居一色町940	287	12
久居東	11,638	19,011	0	4,455	389	4,844	1,200	16	15	久居井戸山町721-1	466	16
朝陽	14,920	11,672	0	7,041	82	7,123	2,280	20	17	河芸町上野2010	601	19
芸濃	8,716	16,806	0	4,972	0	4,972	1,425	7	16	芸濃町椋本5147	181	7
美里	11,425	11,973	0	3,497	94	3,591	1,188	4	13	美里町三郷84	90	4
東観	7,071	10,177	0	4,204	179	4,383	1,921	12	11	安濃町東観音寺494-1	282	11
香海	10,946	13,336	0	3,706	0	3,706	1,609	7	10	香良洲町128	111	4
一志	18,447	27,500	0	5,356	449	5,805	1,748	14	17	一志町高野2609	435	14
白山	7,917	23,809	0	4,301	65	4,366	1,169	9	13	白山町川口471-6	235	9
美杉	18,512	18,836	0	5,210	118	5,328	1,823	4	12	美杉町八知5800	57	4

## 3 幼稚園

項目 幼稚園名	建物用 敷地面積 (㎡)	運動場 面積 (㎡)	園舎 (㎡)				保育室 数	所在地	園児数 (人)	学級数
			木造	鉄筋	鉄骨 その他	計				
修成	1,081	941	0	876	23	2,921	2	修成町12-1	9	2
南立誠	1,767	0	0	821	0	821	2	桜橋二丁目39	26	2
北立誠	3,365	0	0	765	49	814	2	江戸橋一丁目76-2	33	2
敬和	1,998	0	0	564	0	564	2	中河原445	14	2
育生	2,308	1,336	0	899	20	919	2	阿漕町津興1158	24	2
新町	990	2,147	0	641	10	651	2	新町三丁目4-20	21	2
藤水	3,941	0	0	1,020	25	1,045	2	藤方1627	39	2
高茶屋	3,435	0	0	1,219	25	1,244	2	高茶屋三丁目1-1	51	2
神戸	5,880	0	0	1,014	25	1,039	3	神戸332-1	70	3
安東	1,273	1,764	10	503	57	570	2	納所町234	33	2
雲出	3,575	0	0	745	14	759	2	雲出本郷町1165	18	2
大里	1,006	1,285	0	756	0	756	2	大里窪田町1870	51	2
高野尾	918	0	0	528	77	605	2	高野尾町5266-1	23	2
白塚	747	0	0	329	32	361	2	白塚町4463	12	2
巽ヶ丘	1,204	880	0	0	530	530	4	久居東鷹跡町177-5	85	4
密柑山	842	681	0	0	530	530	2	久居北口町554-2	33	2
桃園	1,439	864	0	0	473	473	3	新家町873-1	67	3
戸木	1,136	1,279	0	0	473	473	3	戸木町2337	79	3
栗葉	1,203	700	0	0	571	571	2	森町284-1	43	2
榊原	1,497	970	0	0	473	473	3	榊原町5156	30	3
のむら	1,152	487	0	0	573	573	2	久居野村町542-3	50	2
豊津	532	393	0	752	0	752	2	河芸町一色1666	26	2
上野	1,130	1,352	0	839	13	852	2	河芸町上野2963	21	2
黒田	913	697	21	0	439	460	3	河芸町北黒田109-1	51	3
千里ヶ丘	1,790	1,200	0	961	18	979	2	河芸町千里ヶ丘13	46	2
椋本	940	1,300	0	0	552	552	4	芸濃町椋本5132	72	4
明	637	658	0	0	637	637	3	芸濃町林325	19	3
安西・雲林院	468	535	0	0	468	468	2	芸濃町北神山305	19	2
みさと	492	391	0	0	341	341	3	美里町家所2054	41	3
草生	863	726	0	0	486	486	2	安濃町草生1310-3	12	2
村主	1,234	1,031	0	0	700	700	3	安濃町連部91-5	38	3
安濃	1,869	1,663	0	0	905	905	4	安濃町内多476	76	4
明合	1,319	887	0	0	583	583	3	安濃町大塚253-2	24	3
香良洲	8,049	1,696	0	699	0	699	4	香良洲町5722	80	4
大井(休園中)	344	890	0	0	295	295	0	一志町大仰304	0	0
波瀬(休園中)	683	1,094	0	0	354	354	0	一志町波瀬2236	0	0
川合	2,096	900	0	0	1,037	1,037	4	一志町八太1164-1	87	4
高岡	981	1,569	0	0	699	699	4	一志町高野1451	89	4
白山	12,953	4,301	0	0	1,473	1,473	6	白山町南出493	103	6



# 第3章 人權教育

### 第1節 人権教育推進の概要

情報化、技術革新、国際化などの進展は、私たちの生活に多くの便利さと豊かさをもたらしています。一方で、多様な価値観、習慣との共生をめぐる課題、そこに起因する差別や偏見など新たな人権問題も生まれています。こうした中で、自他の人権が尊重され、一人一人が主体的に社会参画し、身近な地域で自分らしく生きられる社会の実現は一層重要となってきます。そのためには、一人一人が人権尊重の理念に関する理解を深め、人権が尊重される社会の創造に向けて主体的に取り組めるよう条件整備をしていく必要があります。

当教育委員会では、「津市人権教育基本方針」に基づき、人権が尊重されることは社会生活の基盤をなすものであるという認識に立って、市民一人一人が自他の大切さを認め合い、人権についての正しい理解と責任、自覚を持って行動していく基盤を築いていく教育を総合的に推進しています。また、これまで各地域で取り組まれてきた同和教育の成果を重要な柱として、学校教育及び社会教育を通して、人権に係る理解を深め、豊かな人権感覚を育み、差別や偏見等を許さず、人権が尊重される社会の実現をめざす意欲と実践力に富む人間の育成に努めています。

### 第2節 人権教育の推進

人権教育は、信頼関係のある学習の場の中で、一人一人がかけがえのない生命の尊さや心の痛み、あるいは人間の尊厳に思いをいたらし、人権を自らの課題として学ぶことを通して、一人一人の人権が尊重された社会をつくり出す取組です。

この人権教育の推進にあたっては、人権及び人権課題についての知識を深めるだけではなく、学習過程のなかで、学習者の「なぜ？ どうして？」という疑問に丁寧に応え、人権侵害や差別を助長するおそれのある慣習、人と人との間に生じる関係への気づきを促すとともに、現実に行っている人権侵害や差別、偏見の解決に資する技能と態度を身につけ、実践していくことをめざしています。また、人権尊重の環境づくり・学習活動づくり・人間関係づくりが一体となった取組をさまざまな手法を取り入れながら創意工夫し進めています。そのためにも、様々な形の「人権ネットワーク」を市内各地に構築し、市民と行政、各種団体との協働・参画を深めていきます。

#### 1 人権感覚あふれる園・学校づくり

人権感覚あふれる園・学校づくりとは、子どもが望ましい人間関係の中で、自分の大切さとともに他の人の大切さを実感し、安心して過ごせる園・学校をつくることです。そのためには、学校経営、学級経営、教科等の指導などすべての教育活動を通じて、子どもの発達段階や生活課題に即した人権学習に取り組んでいかなければなりません。そこで、人権感覚あふれる園・学校

---

づくりに向けては、下記の観点を重視して支援していきます。

- (1) 子どもの生活課題、差別の現実を明らかにし、教育活動全体を通して、自分と他の人の大切さを認められる教育内容を創造するために、資料の提供や校内研修の支援を行います。
- (2) 人権に係る知的理解に留まることなく、共感的に受けとめられる感性を育むために、出会い学習や人権フィールドワーク等の参加体験型学習を積極的に活用できるように支援します。
- (3) 自分の思いや願いを伝えていくことを通して、他者とつながることのすばらしさを実感するとともに、その学びを主体的な行動へとつなげていくための活動の場を設けます。
- (4) 人権教育を推進していくための教職員の資質向上を図る研修を実施します。
- (5) 園・学校、家庭、地域の連携を大切にし、豊かな人間関係の形成や人権尊重の意識が一層広まるような取組を進めます。

## 2 人権尊重の地域づくり

一人一人が、互いの人権を認めあい、多様な文化や価値観を大切にしよう豊かな人権文化を創造するためには、市民の自主的、主体的な取組を促すことが大切です。また、地域においてさまざまな人がふれあい、交流する場を増やし、相互理解を図ることも重要となります。そのために、各種団体などによる人権教育や市民の交流、相互理解のための自主的・主体的な活動を促すネットワークづくりを進めていく必要があります。また、人権教育の効果をさらに高めていくために、園・学校、家庭、地域、各種団体などの連携した取組を進めていくことも重要となります。

そこで、人権尊重の地域づくりに向けては、下記の観点を重視して支援していきます。

- (1) 子ども、保護者、地域、教職員等の豊かな人間関係づくりを進めていくために、園・学校で行われる人権学習、人権集会などへのPTA、各種団体の積極的な参画を支援します。
- (2) PTA研修会、公民館講座などでの人権に係る学習会の場で、人権ワークショップなどの手法を活用して人権意識を高めあえる機会を提供します。
- (3) 教育集会所、隣保館、児童館、公民館などを拠点として、人権意識の向上につながる研修、講座を開催します。
- (4) 地域での人権課題の解決に向けた取組を支援し、地域住民が積極的な相互理解を図る場を設けます。
- (5) 人権が尊重される地域づくりを進めるために、各種団体と連携を図りながら、人権教育関係事業について協働できるネットワークづくりを進めます。

3 人権教育推進目標と主な施策

**津市人権教育基本方針**

**人権教育目標**

人権に関する理解と豊かな人権感覚を育み、人権が尊重される社会の実現をめざす意欲と実践力に富む人間を育成します。

**人権感覚あふれる園・学校づくりの実現をめざして**

- ◎ ◎ ◎ **教職員の研修活動の充実**  
 研修活動に対する指導・助言 支援の充実  
 実践意欲や指導力の向上のための支援  
 効果的な学習資料の作成及び情報の提供
- ◎ ◎ ◎ **家庭・地域社会との連携による人権教育の推進**  
 人権意識の高揚を図るための支援  
 家庭・地域のネットワークづくりの推進  
 各種団体との連携
- ◎ ◎ ◎ ◎ **豊かな人権感覚を育む人権教育の推進**  
 各園・学校の人権教育推進計画の指導・支援  
 子どもと共に創る人権教育の推進  
 子どもたちの学ぶ場の設定  
 各中学校区における保・幼・小・中の連携した取組の支援

**人権尊重の地域づくりの実現をめざして**

- ◎ ◎ ◎ ◎ **地域社会との連携・協働による人権教育の推進**  
 市民参加による人権教育の推進及び啓発活動の充実  
 市民や各種団体による自主的な活動への支援  
 人権教育推進地域ネットワークづくりの支援  
 情報の提供
- ◎ ◎ ◎ ◎ **豊かな人間関係を築く人権教育の推進**  
 豊かな人間関係をつくる人権学習の実施  
 自分の生き方をふりかえる人権教育の推進  
 人権についての理解や意識の高揚を図る取組みの推進  
 広報活動の推進

**<重点施策>**

- ① **子どもと共に創る人権教育の推進**  
 人権を自分の生活に重ね、誰もが安心できる仲間づくりを進めるため、様々な人の生き方に学ぶ出会い学習や生活づくり方などを通して、子どもたちの自尊感情を育て、一人一人の自己実現をめざす人権学習を支援します。
- ② **外国につながる子どもの教育の充実**  
 外国につながる児童生徒の在籍校における「JSL カリキュラム」による授業実践を支援します。
- ③ **保幼小中連携を大切にしたい人権教育の推進**  
 人権教育推進プロジェクト事業を実施することにより、各中学校区において人権教育カリキュラムを策定し、就学前から中学三年までの系統だった人権教育の推進に取り組みます。授業実践などを通し、子どもたちがその解決の主体者となっていくような具体的な取組を支援します。また、中学校区での子ども人権フォーラムを実施等し、中学校区での一貫した人権教育を推進します。
- ④ **人権教育推進のための教職員の資質向上**  
 「部落史講座」「ファシリテーター養成講座」「人権フィールドワーク」等の人権教育ステップ・アップ事業を実施し、教職員の実践力や指導力の向上に努めます。

**<重点施策>**

- ① **豊かな人間関係をつくる人権学習の実施**  
 子どもたちが友だちと共に活動する中で、差別を許さず人を大切にできる人権感覚豊かな人間としての育ちを目指す「地域学習会」や地域住民が人権について学び合う「人権学習会」を実施します。
- ② **自分の生き方をふりかえる人権教育の推進**  
 人権出前講座（人権問題を考える小集会・講演・公演等）、人権研修会等を通して、人権感覚を高める機会の提供に努めます。
- ③ **外国につながる子どもたちへの支援**  
 児童生徒を対象とした日本語教室を実施し、日本語の習得や基礎学力の向上に努めます。
- ④ **市民や各種団体の自主的な活動への支援**  
 地域人権啓発推進事業を実施し、青少年友の会活動や学校と地域が連携した人権教育活動等、地域での人権ネットワークの構築と地域人権フェスティバルの実施を支援します。

**<平成27年度の重点>**

**人権教育推進プロジェクト事業の充実  
 日本語指導体制づくりの推進  
 地域人権ネットワークの構築**

### 第3節 教育集会所施設

施設名	建築年月	延床面積	主要施設	所在・電話番号
高洲町教育集会所	S48	562.13 m <sup>2</sup>	学習室、図書室、和室、事務室	高洲町 15-30 TEL : 225-0188
北口教育集会所	S45.3	126 m <sup>2</sup>	集会室、和室、調理室	久居北口町 875-5
木造教育集会所	S51.3	117.5 m <sup>2</sup>	図書室、集会室、和室、調理室	木造町 1755-2
下村教育集会所	S53.3	99.4 m <sup>2</sup>	集会室、和室、調理室	榊原町 8161-2
森教育集会所	S54.1	99.4 m <sup>2</sup>	集会室、和室、調理室	森町 1910-4
明神教育集会所	S54.3	129.2 m <sup>2</sup>	図書室、集会室、和室、調理室	久居明神町 1463-10
榊原上教育集会所	S62.3	132.5 m <sup>2</sup>	図書室、集会室、和室、調理室	榊原町 10295-1
桃園教育集会所	H13.3	169.7 m <sup>2</sup>	図書室、集会室、和室、調理室	木造町 2160-1
北岡本教育集会所	S45.12	34.02 m <sup>2</sup>	和室	芸濃町岡本 1284-6
新田教育集会所	S62.3	129.96 m <sup>2</sup>	学習室、和室、調理室	芸濃町雲林院 834-17
青木団地教育集会所	S52.3	105.99 m <sup>2</sup>	和室、調理室	芸濃町雲林院 960-53
殿町教育集会所	S54.3	132.50 m <sup>2</sup>	学習室、和室、調理室	芸濃町椋本 410-15
長野教育集会所	S49	294.2 m <sup>2</sup>	学習室、図書室、調理室、相談室	美里町北長野 3-1 TEL : 279-3008
東山教育集会所	S52.3	58.00 m <sup>2</sup>	和室、調理室	美里町北長野 2699-3
川合教育集会所	H7.3	150.5 m <sup>2</sup>	学習室、和室学習室	一志町八太 417-6 TEL : 293-6420
大広教育集会所	S61.12	162.44 m <sup>2</sup>	会議室、和室、事務室	白山町川口 6520 TEL : 262-0425
上佐田教育集会所	S62.5	132.17 m <sup>2</sup>	会議室、和室、事務室	白山町佐田 948 TEL:262-0438
八対野教育文化会館	H4.4	165.58 m <sup>2</sup>	会議室、和室、調理室、事務室	白山町八対野 92-2 TEL : 262-0437
家城文化センター	H14.4	145.36 m <sup>2</sup>	会議室、小研修室、事務室	白山町南家城 164-1 TEL : 262-1857
梅ヶ広教育集会所	H24.9	135.00 m <sup>2</sup>	会議室、和室、調理室	美杉町八手保 48-7

# 第4章 生涯學習

## 第1節 生涯学習

### 1 概要

近年、人々は心の豊かさや生きがいなどを求め、学習へのニーズはますます大きく、学習活動への関心は、年々高まりを見せています。こうした市民のニーズに対応した講座を開催する等、生涯学習を推進します。そして、社会変化に対応し、豊かな人生を築いていこうとする取組を支援し、家庭・学校・地域をつなぐ地域教育のコミュニティづくりの活性化を図ることが必要です。

本市では、「津市生涯学習振興計画」を社会教育委員により、審議・検討し制定しています。この計画に基づき、様々な事業を実施しています。例えば、市内各公民館をはじめとした社会教育施設等において、各種公民館講座等を開催しています。また、社会教育関係団体の育成を目的に研修会を開催することや、各関係団体で実施される社会教育活動の支援を行うほか、生涯学習情報の提供に努める等、諸事業に取り組んでいます。

団体名	組織単位	委員	主な取組
津市社会教育委員	津市教育委員会の諮問機関	学校教育、社会教育関係者及び学識経験を有する者等	社会教育諸計画の立案審議、教育委員会の諮問に関する答申

社会教育委員は、津市の社会教育発展に向けて、研修及びそれぞれの地域での実践や団体での実践活動を通じて、意見等を述べることや、諸計画の立案に対して、審議を行っています。

### 2 生涯学習の振興

- (1) 「津市生涯学習振興計画（平成25年度～平成29年度）」に基づいた事業の実施。
- (2) 高等教育機関等との連携講座の開催（平成26年度実績）
  - ア 専門性のある講座

講座名	場 所	テーマ	参加者数
文学講座	中央公民館会議室	文民と教養人とのネットワーク	35人
考古学講座	中央公民館会議室	須恵器の窯跡を探る	17人
心理学講座	中央公民館会議室	落語に学ぶ心理学	52人

#### イ 家庭教育支援コーディネーターを養成する講座

コース名	場 所	講 師	参加者数
基礎コース	中央公民館会議室	高田短期大学教授等	106人（5回）
実践コース	中央公民館研修室B	NPOみえ親子・人間関係研究会	96人（5回）

#### ウ 歴史講座

内 容	場 所	講 師	参加者数
お伊勢参りと伊勢本海道・霧山城と多氣の城下	中央公民館会議室	皇学館大学教授	104人（2回）

- (3) 生涯学習情報バンクの活用  
平成27年4月1日現在 団体登録数 190団体  
個人登録数 85人
- (4) 生涯学習支援ボランティア登録制度  
平成27年4月1日現在 登録者数 28人
- (5) 学校体育施設開放事業の実施  
平成27年4月1日現在  
学校体育施設開放実施学校数 小学校51校、中学校20校  
利用登録団体 567団体

### 3 社会教育関係団体の育成

団体名	組織単位	会員数	活動状況	主な取組等
津市PTA連合会	幼36、小52、 中21 計109単位	約21,000人	3部会（幼稚園、小学校、中学校）2委員会（文化教養、子ども未来）	事務所の独立（平成26年度～） 相互交流、学習会
津市婦人会連絡協議会	5支部	約1,000人	新聞部、福祉保健部、研修部、防火推進委員会	防火推進、青少年育成等地域活動
津ユネスコ協会		161人（一般）及び2団体	4専門委員会（国際、広報、研修、奉仕）	国際交流 国際文化理解

### 4 旧学校施設開放事業

施設名 (建築年)	構造・面積	所在地	平成25年度実績		平成26年度実績		
			利用 件数	利用 人数	利用 件数	利用 人数	
体育館	竹原体育館 (昭和59年)	RC造1階建 617㎡	美杉町竹原 2796	64	2,731	50	2,671
	伊勢地体育館 (平成元年)	RC造1階建 702㎡	美杉町石名原 1581-2	57	1,441	132	1,961
	多気体育館 (昭和56年)	RC造1階建 591㎡	美杉町上多気 1042-5	14	1,003	20	1,159
	下之川体育館 (昭和62年)	RC造1階建 798㎡	美杉町下之川 6098-2	141	2,740	101	2,005
グラウンド	竹原グラウンド (昭和10年)	2,562㎡	美杉町竹原 2796	117	2,491	184	3,320
	伊勢地グラウンド (昭和22年)	3,268㎡	美杉町石名原 1581-2	50	962	85	1,223
	多気グラウンド (昭和38年)	5,116㎡	美杉町上多気 1042-5	5	469	51	1,833
	下之川グラウンド (昭和29年)	4,795㎡	美杉町下之川 6098-2	29	947	18	687



5 津市青少年野外活動センター

(1) 設置者

津市神戸1680番地1  
公益財団法人津市社会教育振興会

(2) 設置目的

津市青少年野外活動センターは、  
集団宿泊生活や野外活動その他各種  
学習・研修事業を通して、心身とも  
に健全で情操豊かな青少年を育成す  
ることを目的として設置された社会  
教育施設です。

(3) 施設の概要

ア 本館

開館 昭和56年4月13日

構造 鉄筋コンクリート造3階建 1,466.64m<sup>2</sup>

本館宿泊(定員 100人:和室 6室、洋室 3室)

平成27年4月現在

●本館配置図

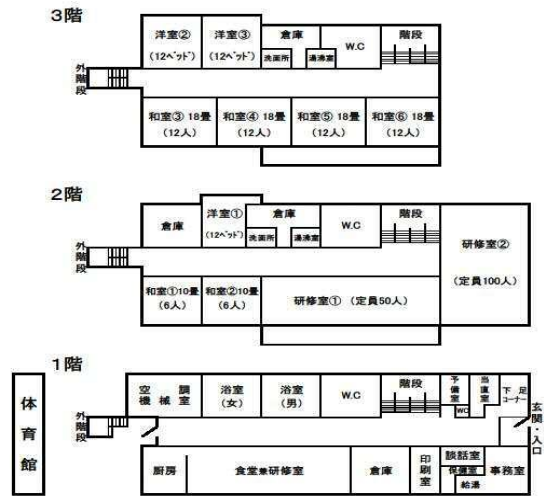

区分	宿泊使用料			
	中学生以下	19歳以下	25歳以下	26歳以上
市内	400円	500円	600円	1,000円
市外	700円	800円	900円	1,300円

※別途リネン料が必要です。

研修室

平成27年4月現在

	研修室使用料			
	午前 (9:00~12:00)	午後 (13:00~17:00)	夜間 (18:00~21:30)	終日 (9:00~21:30)
研修室1 (定員50人)	1,300円	1,500円	2,000円	4,500円
研修室2 (定員100人)	1,600円	1,800円	2,300円	5,500円
食堂兼研修室	600円	800円	1,200円	2,300円
和室10畳	400円	500円	1,000円	1,800円
和室18畳	600円	800円	1,200円	2,300円

※冷暖房使用期間は、上記金額に30%加算します。

イ 体育館

開館 昭和57年6月15日

構造 鉄筋コンクリート造平屋建 704m<sup>2</sup>

競技施設 バレーボール2面、卓球12台、バドミントン2面、  
バスケットボール1面

## 第4章 生涯学習

平成27年4月現在

	使用料			
	午前 (9:00~12:00)	午後 (13:00~17:00)	夜間 (18:00~21:30)	終日 (9:00~21:30)
体育館	3,000円	4,000円	3,500円	10,000円

※追加使用料は時間延長1時間1,000円、照明使用1時間400円を加算します。

※片面使用及びハーフタイム使用は、規定の半額とします。

### ウ キャンプ場（2ヶ所）

附属設備 大屋根炊事場、仮設炊事場、キャンプファイア場、ドームテント10張、A型テント多数

使用料 キャンプ場 1人1日又は1泊につき100円  
テント 1張1日又は1泊につき300円

### エ プール

遊泳施設 20m 5コース 水深0.8~1m

附属設備 プール更衣室2室

使用料 1人1回につき100円

<利用状況（延人数）>

（平成24年度～26年度）

区分	年度	本館宿泊		キャンプ場宿泊		日帰り		合計	
		団体数	人数	団体数	人数	団体数	人数	団体数	人数
小学生	24	33	2,158	5	125	140	4,854	178	7,137
	25	39	2,574	4	204	123	4,330	166	7,108
	26	36	2,317	4	156	146	5,538	186	8,011
中学生	24	22	1,503	1	34	40	3,311	63	4,848
	25	23	1,595	-	8	38	3,129	61	4,732
	26	15	1,364	3	60	41	2,936	59	4,360
高校生その他	24	17	2,318	-	41	31	2,950	48	5,309
	25	29	2,391	1	43	35	2,648	65	5,082
	26	28	2,332	1	38	37	2,678	66	5,048
青年	24	6	704	-	12	20	1,549	26	2,265
	25	10	887	-	12	27	1,918	37	2,817
	26	11	661	-	24	21	1,739	32	2,424
一般	24	18	1,066	-	37	988	13,392	1,006	14,495
	25	11	1,389	2	104	917	14,190	930	15,683
	26	10	1,174	1	65	915	14,558	926	15,797
合計	24	96	7,749	6	249	1,219	26,056	1,321	34,054
	25	112	8,836	7	371	1,140	26,215	1,259	35,422
	26	100	7,848	9	343	1,160	27,449	1,269	35,640

## 第2節 青少年健全育成

### 1 概要

青少年が規範意識や社会の一員としての自覚と自信を持ち、豊かな創造力をもった人材となれるように、家庭・学校・地域が連携し、健全な成長を妨げている問題を解決できるよう関係機関・団体と連携した取組や支援活動を展開しています。

団体名	組織単位	委員・会員	主な取組
津市青少年問題協議会	市長の附属機関	関係行政機関の職員、学識経験のある者、その他教育委員会が必要と認める者	青少年の指導、育成に関する施策の樹立及び審議
津市青少年育成市民会議	市内20中学校区	各地区育成会会長	非行防止・地域安全ポスター募集、リーダーズセミナーの開催、少年の主張（作文）募集、研修会、事例発表
津市子ども会育成者連合会	10地域の子ども会育成者組織	各地域子ども会育成者組織	洋上教室、子ども会大会、さくらの写生展示会、リーダー研修会

### 2 青少年団体の育成、支援

青少年の健全育成活動に取り組んでいる各地域の青少年育成組織や子ども会など関係団体の支援を行い、市民主体の青少年健全育成活動を推進しています。

#### (1) 津市青少年問題協議会

学識経験者・関係行政機関の職員・関係団体の代表などの委員で構成され、青少年の指導、育成、保護及び矯正に関する総合的施策の樹立について、必要な事項を総合的に審査審議し、青少年の健全育成に関する方針を示していきます。

#### (2) 津市青少年育成市民会議

青少年が心身ともに健やかに育ちゆくことを願い、関係機関・団体が緊密な連携のもとに結集して、市民総ぐるみによる青少年育成運動を展開することを目的としています。

#### 【平成26年度実績】

- 研修会 105人参加  
(青少年健全育成関係者)
- 中学生のメッセージ（少年の主張） 462人参加（6中学校）
- 非行防止・地域安全ポスター展 139人参加（16中学校）
- 「家庭の日」絵画・ポスター展
  - 児童の部 28人参加（12小学校）
  - 生徒の部 6人参加（4中学校）

- リーダーズセミナー 48人参加（19中学校）
- 街頭啓発活動 全国強調月間に実施（津駅、久居駅周辺）
- 「子どもSOSの家」旗事業の推進  
「子どもSOSの家」旗事業は、「地域の子どもは地域で守る」という視点に立って、子どもたちが危害にあいそうになった時に駆け込める家の目印として、また、市民への啓発と犯罪の抑止効果を期待して、平成10年2月から実施しています。市内小学校を中心とするPTAなどの協力により、現在の設置は市内約3,600箇所に至っています。平成26年度は、新規設置・交換を含めて約1,700本の「SOS旗」を小学校へ配付しました。
- 「オアシス運動（あいさつ運動）」の推進  
「オアシス運動」を広めるため、小学校へ「オアシス旗」を約120本配付しました。  
オハヨウゴザイマス、アリガトウゴザイマシタ、シツレイシマシタ、スミマセンデシタ

### (3) 津市子ども会育成者連合会

津市内の子ども会の活動を尊重しつつ連絡協議を行うことや統一的な活動と相互の研修の場をつくり、津市内の子ども会の発展に力を合わせています。

#### 【平成26年度実績】

- 洋上教室 125人参加（小学校5・6年生対象）
- 子ども会大会 約100人参加（小学生対象）
- さくらの写生展示会 108人応募（小学生対象）
- ジュニアリーダー研修会 延べ968人参加（中高生対象）
- 年少リーダー研修会 延べ248人参加  
(小学校4・5・6年生対象)

## 3 青少年センター活動の充実

### (1) 街頭指導活動

青少年センターでは、平成18年度から、合併に伴う広域化した津市全域をカバーするため、津市青少年センターを活動拠点とし、街頭指導を実施しています。

#### ア センター街頭指導

青少年センターの相談員による街頭指導を、平日は毎日（月1回夜間）実施し、繁華街、大型店、駅等で「愛の声かけ」や「注意・指導」を行っています。

#### イ 中央街頭指導

地区青少年育成組織、学校、PTA、自治会、関係機関・団体等からの推薦をもとに中央青少年育成指導員を委嘱し、中央街頭指導を平日の午前及び午後に行っています。

## 第2節 青少年健全育成

### ＜平成27年度 中央青少年育成指導員＞

所 属	委嘱者数	所 属	委嘱者数
高等学校教員	11	保護司会	2
小学校PTA	52	婦人会連絡協議会	2
中学校PTA	21	青年会議所	1
自治会連合会	18	警察協助力協議会	4
地区青少年育成組織	15	津警察署サポートセンター	3
保護観察所	1	こども支援課	1
更生保護女性の会	1	津市教育委員会事務局	18
民生児童委員	4	合 計	154

### ウ 地区街頭指導

地区青少年組織からの推薦をもとに地区街頭指導員を委嘱し、地区内での街頭指導を独自に行っています。

### ＜平成27年度 地区青少年育成指導員＞ (単位：人)

地区名	委嘱者数	地区名	委嘱者数	地区名	委嘱者数
橋 北	66	豊 里	27	久居西	62
敬 和	16	南が丘	13	久居東	97
西橋内	17	河 芸	12	香良洲	26
橋 南	37	芸 濃	9	一 志	12
南 郊	75	美 里	9	白 山	28
西 郊	51	安 濃	20	美 杉	7
北 郊	31	久居中	97	合 計	712

### ＜街頭指導「愛の声かけ」実績＞【平成26年度実績】

(上段：センター・中央街頭指導 下段：地区街頭指導) (単位：人)

	未就学	小学生	中学生	高校生	大学生	各種学生	有職少年	無職少年	小計	計
路上	13	1,382	175	134	2	-	-	-	1,706	2,187
	3	359	107	10	2	-	-	-	481	
駅・構内	-	78	78	206	5	-	-	5	372	392
	-	-	-	20	-	-	-	-	20	
社寺・公園	15	183	16	-	-	-	-	-	214	1,066
	4	531	282	35	-	-	-	-	852	
学校	-	-	-	-	-	-	-	-	0	15
	-	10	5	-	-	-	-	-	15	
河原・池・海岸	3	13	23	11	-	-	-	-	50	200
	-	70	75	-	5	-	-	-	150	
遊技場	-	16	30	41	7	-	2	-	96	96
	-	-	-	-	-	-	-	-	0	
ゲームセンター	23	248	238	213	8	-	-	-	730	788
	-	33	20	5	-	-	-	-	58	
カラオケボックス	-	-	-	-	-	-	-	-	0	0
	-	-	-	-	-	-	-	-	0	
スーパー・デパート	5	161	209	300	6	-	-	1	682	787
	6	29	54	16	-	-	-	-	105	
書店・玩具店	-	17	21	39	6	-	-	-	83	105
	-	13	6	3	-	-	-	-	22	
コンビニ等	-	-	-	-	-	-	-	-	0	30
	-	5	23	2	-	-	-	-	30	
その他	-	6	11	18	2	-	-	-	37	368
	1	213	108	9	-	-	-	-	331	
小 計	59	2,104	801	962	36	0	2	6	3,970	6,034
	14	1,263	680	100	7	0	0	0	2,064	
計	73	3,367	1,481	1,062	43	0	2	6	6,034	

## (2) 青少年相談

電話、面接、メールによる相談業務を行っています。内容によっては、青少年センターで継続して相談活動を行い、関係機関との連携により課題解決に取り組んでいます。

【平成26年度実績】

<相談者学職別状況>

		小学生	中学生	高校生	大学生	その他	計
面接 相談	本人	-	2	-	-	-	2
	家族	-	-	1	-	-	1
	学校	-	2	-	-	1	3
	その他	-	-	-	-	-	0
電話 相談	本人	-	-	2	-	16	18
	家族	2	3	2	-	3	10
	学校	-	1	-	-	1	2
	その他	-	-	-	-	2	2
メ ー ル 相 談	本人	-	-	4	-	-	4
	家族	-	-	-	-	-	0
	学校	-	-	-	-	-	0
	その他	-	-	-	-	-	0
計		2	8	9	0	23	42

※面接相談の場合、本人が家族や学校関係者と来所した場合は本人に計上

<相談内容・対象者学職別状況>

	小学生	中学生	高校生	大学生	その他	計
身体・精神関係	-	-	4	-	1	5
進路・学習関係	-	-	2	-	-	2
非行関係	-	5	-	-	-	5
不登校関係	-	-	1	-	-	1
家族関係	-	-	-	-	-	0
友人関係	-	-	-	-	-	0
異性関係	-	2	-	-	-	2
いじめ関係	-	-	-	-	-	0
家出・自殺関係	-	-	-	-	-	0
その他	2	1	2	-	22	27
計	2	8	9	0	23	42

## 4 放課後児童健全育成事業の推進

放課後児童クラブの運営に対して、国が定める放課後児童健全育成事業の基準に基づき補助金を交付することにより支援を行っています。

放課後児童クラブ施設の老朽化に伴う維持修繕を緊急性・必要性に応じて、順次行っています。

## 第2節 青少年健全育成

### ＜平成27年度放課後児童クラブ補助金交付施設一覧＞ 団体数41（クラブ数49）

平成27年4月1日現在

地域	クラブ名(略称)	設立年	設置	運営	所在地	児童数(人)
津	1 養正きの子	平成13	公設	民営	養正小学校内	58
	2 修成しいのみ会	昭和46			修成小学校内	61
	3 南立誠ひまわり会ハッピー	昭和45			南立誠小学校内	43
	4 南立誠ひまわり会スマイル	平成22				43
	5 観音寺どんぐり会	昭和43			観音寺町604-74(観音寺保育園内)	49
	6 北立誠たつの子会	昭和63			北立誠小学校内	67
	7 敬和えのき会	昭和53			敬和小学校内	38
	8 育生くるみ会 第1	昭和41			育生小学校内	55
	9 育生くるみ会 第2	平成22				51
	10 新町わかば会	昭和52			新町小学校内	56
	11 藤水藤っ子会 藤	昭和57			藤水小学校内	53
	12 藤水藤っ子会 水	平成22				53
	13 高茶屋さくら会	昭和42			高茶屋小学校内	42
	14 神戸みどりっ子	昭和54			神戸小学校内	20
	15 楡形くしがた会	平成26			楡形小学校内	8
	16 雲出ASKIDS くらぶ	平成10			雲出小学校内	41
	17 一身田つくし会 北	昭和50			一身田小学校内	45
	18 一身田つくし会 南	平成22				53
	19 すばる児童クラブ	平成4	民設	一身田平野360-1(すばる児童館内)	43	
	20 白塚はまっ子会	昭和51	公設	白塚小学校内	58	
	21 片田青空会	昭和48		片田小学校内	47	
	22 西が丘杉の子会 1	昭和50		西が丘小学校内	54	
	23 西が丘杉の子会 2	平成22			43	
	24 豊が丘やまもも会	平成4		豊が丘小学校内	39	
	25 南が丘たんぼぼクラブ 1丁目	平成4		南が丘小学校内	55	
	26 南が丘たんぼぼクラブ 2丁目	平成18			65	
	27 南が丘たんぼぼクラブ 3丁目	平成22			55	
久居	28 誠之放課後児童クラブ	昭和58		公設	誠之小学校内	65
	29 成美放課後児童クラブ	昭和49	成美小学校内		47	
	30 立成げんきっず 1棟	昭和54	立成小学校内		38	
	31 立成げんきっず 2棟	平成24			40	
	32 桃園放課後児童クラブ	平成16	桃園小学校内		37	
	33 風の丘児童クラブ	平成23	民設		戸木町4607	57
	34 栗葉放課後児童クラブ	平成13	公設		栗葉小学校内	57
河芸	35 上野どんぐり会	昭和53	公設	上野小学校内	31	
	36 ゆたか学童クラブ	平成17	民設	河芸町中別保1656(ゆたか保育園内)	35	
	37 みらいの森学童クラブ	平成27		河芸町三行1001-1	40	
	38 千里ヶ丘ひまわり会	昭和50	公設	河芸町千里ヶ丘15-3	50	
芸濃	39 芸濃 KIDS	平成10	公設	芸濃町棕本1845-2	78	
美里	40 美里さつき保育園じゃがいもクラブ	平成10	民設	美里町五百野1617-1(美里さつき保育園内)	18	
安濃	41 明合さくらんぼクラブ	平成8	公設	安濃町内多475	25	
	42 安濃ひまわりクラブ	平成12		安濃町田端上野874-25	41	
	43 村主すぐりんクラブ	平成26		安濃町連部69-1(村主公民館内)	19	
香良洲	44 香良洲なかよしキッズ	平成15		香良洲町2214-2	45	
一志	45 一志高岡学童クラブ	平成13		一志町高野1450-2	51	
	46 アドバンスキッズくらぶ	平成19		一志東小学校内	40	
白山	47 家城いえキッズくらぶ	平成16		公設	家城小学校内	11
	48 大三 WAIWAI くらぶ	平成12			白山町二本木289-2	20
	49 倭放課後児童クラブみんなの倭	平成22			白山町上ノ村182	14
			公設 44	計	2,154	
			民設 5			

## 5 成人式の企画・運営への支援

公募による実行委員と各中学校区からの実行委員による成人式実行委員会を組織し、企画・運営を支援しています。

平成20年成人式から、市全域を対象にして1カ所で開催しています。

平成28年津市成人式（予定）

日 時 平成28年1月10日（日） 午後1時30分から

会 場 メッセウイング・みえ

### <成人式参加者数／参加率の推移>

開催年	コンセプト・テーマ	対象人数 11月1日現在	参加人数	参加率
平成24年	津っ走れ！笑顔あふれる若き主役たち！！ - 心を一つに仲間と未来を築いていこう -	2,819人	2,060人	73.1%
平成25年	笑顔で津くる 笑顔を津くる 津に住む人も、津に来る人も、笑顔になれる津を私たちの手で作っていこう	2,823人	1,981人	70.2%
平成26年	溢れる希望 明るい未来へ 未来を私たちの力でつかみ、 1人ひとりの夢をかなえよう。	2,744人	1,946人	70.9%
平成27年	津なぐ。これまでの道、これからの道 今まで生きてきた全てに感謝し、これからの人生をより一層確かなものに。	3,028人	1,994人	65.9%

(会場：メッセウイング・みえ)



## 第3節 公民館

### 1 公民館講座の開設

現在の地域社会は、大規模災害や少子高齢化への対応など様々な社会的・地域的課題を抱えており、公民館においても、これら地域課題の解決に向け、積極的に取り組む必要があります。

このことから、これまでの公民館講座を更に充実・発展させ、人づくり・まちづくりをめざす地域力創造セミナーを開講することにより、社会的・地域的課題を解決するために必要な「地域力」を高めます。

<公民館講座>

公民館講座	地域力創造セミナー	<ul style="list-style-type: none"> <li>・各種ボランティア養成 手話ボランティア養成講座、点字点訳ボランティア養成講座、パソコンの魅力を伝えよう、日本語指導ボランティア養成講座、生活介護支援サポーター養成講座、家庭教育支援コーディネーター養成講座など</li> <li>・地域づくり、まちづくり 津市民防災大学、やさしい介護教室、寺子屋講座、ふるさと再発見、環境セミナー、エコ生活雑学、郷土料理、郷土の歴史、就労支援パソコン教室など</li> <li>・社会教育関係団体連携 日本語教室、PTA 研修会など</li> <li>・高齢者支援 寿セミナー、いきいき仲間づくり、シニアパソコン教室、高齢者健康体操など</li> <li>・青少年の育成 少年少女発明クラブ、青少年支援講座、夏休み子ども教室など</li> <li>・人権、男女共同参画 平和人権セミナー、おやじの料理教室、家事コミュニケーション、地域女性学級など</li> </ul>
	教養セミナー	<p>自分の興味や関心に合わせて学び、生きがいつくりや自己実現を目指す講座</p> <p>語学、音楽、絵画、健康体操、料理、実用書道、囲碁、将棋、園芸、洋裁、和裁など</p>

### 2 公民館文化祭（発表会・作品展）の開催

公民館講座の受講生や地域の市民グループなどの学習成果の発表会・作品展を開催しています。

### 3 自主活動の支援

公民館講座修了後、自主的に団体を組織し、公民館に登録して活動する団体に対して、様々な支援を行っています。

#### 4 公民館利用状況（平成26年度）

項目	総利用回数	有料の利用回数	無料の利用回数	総利用人数	有料の利用人数	無料の利用人数
中央公民館	4,201	2,197	2,004	52,845	26,138	26,707
橋北公民館	3,107	1,560	1,547	60,233	34,710	25,523
橋南公民館	963	468	495	10,328	4,229	6,099
一身田公民館	991	556	435	11,372	5,500	5,872
白塚公民館	1,084	546	538	8,699	4,582	4,117
片田公民館	766	435	331	8,894	4,461	4,433
南郊公民館	816	444	372	14,367	8,386	5,981
豊里公民館	763	264	499	10,255	3,058	7,197
敬和公民館	2,060	1,299	761	34,553	18,998	15,555
久居公民館	3,808	2,720	1,088	46,920	28,017	18,903
桃園公民館	684	395	289	8,407	3,142	5,265
戸木公民館	641	336	305	6,290	2,523	3,767
七栗公民館	590	303	287	7,988	2,704	5,284
稲葉公民館	791	518	273	8,025	4,323	3,702
榊原公民館	220	71	149	1,997	604	1,393
立成公民館	1,823	1,383	440	25,282	17,656	7,626
河芸公民館	2,519	981	1,538	53,719	19,286	34,433
豊津公民館	0	0	0	0	0	0
上野公民館	426	143	283	4,291	1,462	2,829
黒田公民館	0	0	0	0	0	0
千里ヶ丘公民館	1,593	794	799	18,004	8,373	9,631
芸濃公民館	147	32	115	2,805	1,719	1,086
棕本公民館	0	0	0	0	0	0
明公民館	26	0	26	174	0	174
安西公民館	2	0	2	10	0	10
雲林院公民館	2	0	2	5	0	5
長野公民館	1	0	1	11	0	11
高宮公民館	504	144	360	5,875	1,849	4,026
辰水公民館	1	0	1	13	0	13
安濃中公民館	2,160	339	1,821	27,431	3,390	24,041
草生公民館	344	33	311	4,167	502	3,665
村主公民館	857	13	844	11,997	111	11,886
安濃公民館	238	1	237	3,693	6	3,687
明合公民館	488	9	479	6,919	194	6,725
香良洲公民館	172	8	164	5,155	137	5,018
一志高岡公民館	357	0	357	5,592	0	5,592
大井公民館	580	577	3	7,885	7,842	43
波瀬公民館	272	0	272	4,764	0	4,764
川合公民館	485	7	478	4,874	107	4,767
白山公民館	193	47	146	2,281	557	1,724
元取公民館	270	1	269	2,952	45	2,907
家城公民館	240	47	193	3,219	227	2,992
川口公民館	278	50	228	6,475	585	5,890
大三公民館	515	169	346	14,168	2,484	11,684
倭公民館	313	4	309	4,748	105	4,643
八ッ山公民館	379	136	243	5,491	1,185	4,306
竹原公民館	21	0	21	263	0	263
八知公民館	83	3	80	1,740	279	1,461
太郎生公民館	31	0	31	233	0	233
伊勢地公民館	11	0	11	54	0	54
八幡公民館	23	0	23	137	0	137
多気公民館	0	0	0	0	0	0
下之川公民館	23	0	23	174	0	174
計	36,862	17,033	19,829	525,774	219,476	306,298

## 5 公民館施設

館名	施設内容	駐車場	所在地・電話・FAX	設置年度
中央公民館	ホール(316.7㎡:200名) 会議室(97.5㎡:63名) 研修室(70.7㎡:45名/71.2㎡:45名/50.3㎡:18名) 創作室(75㎡:37名) 和室(91.4㎡:80名) 調理実習室(111.0㎡:37名) 情報研修室(103.0㎡:42名)	161台 市営フェニックス通り駐車場利用	大門7-15 津センターパレス2階 TEL:228-2618 FAX:229-5150	H25
橋北公民館	研修室(111.0㎡:72名/59.0㎡:36名/43.0㎡:24名) 実習室(127.0㎡:36名) 食工房(118.0㎡:36名) 和室(24畳:24名)	380台 市営アスト 駐車場利用	羽所町700 津市アストプラザ内 TEL:227-1738 FAX:222-2526	H13
橋南公民館	会議室(83.9㎡:60名) 研修室(41.5㎡:30名) 実習室(54.4㎡:24名) 和室(18畳:20名) 図書室(29.3㎡:18名)	12台	幸町18-22 TEL・FAX:226-3220	S47
一身田公民館	会議室(84.0㎡:75名) 研修室(45.5㎡:24名/63.3㎡:30名) 和室(10.5畳:9名)	26台 出張所共用	一身田町293-3 TEL・FAX:232-2108	S42
白塚公民館	会議室(57.7㎡:40名) 研修室(57.8㎡:30名) 実習室(47.3㎡:15名) 和室(16畳:25名)	18台 出張所共用	白塚町5205 TEL・FAX:232-3043	S49
片田公民館	会議室(103.9㎡:70名) 研修室(49.5㎡:30名) 実習室(55.3㎡:20名) 和室(22.5畳:30名)	20台 出張所共用	片田井戸町17-2 TEL・FAX:237-1513	S52
南郊公民館	会議室(84.0㎡:80名) 研修室(78.0㎡:35名) 実習室(45.5㎡:25名) 和室(16畳:16名)	25台 出張所共用	高茶屋3-25-6 TEL・FAX:234-5703	S47
豊里公民館	会議室(51.0㎡:30名) 研修室(104.5㎡:70名) 実習室(40.7㎡:20名) 和室(16畳:30名)	45台	大里睦合町610-1 TEL・FAX:232-2250	S49
敬和公民館	大会議室(148.0㎡:150名) 会議室(95.2㎡:80名) 研修室(52.8㎡:36名/54.4㎡:30名) 調理実習室(86.4㎡:30名) 和室(20畳:30名) 図工実習室(70.4㎡:30名)	15台	寿町21-22 TEL・FAX:225-2325	S53

館名	施設内容	駐車場	所在地・電話・FAX	設置年度
久居公民館	講座室(54.0㎡:36名/57.0㎡:42名) 調理室(108.0㎡:36名) 大会議室(108.0㎡:72名/162.0㎡:120名) 中会議室(54.0㎡:30名) 小会議室(36.0㎡:18名/18.0㎡:6名) 研修室(36.0㎡:18名) 茶華道室(30畳:36名)	93台	久居元町 2354 TEL・FAX:256-3931	S52
桃園公民館	<桃園情報センター併設> 情報研修室(45.0㎡:30名) 情報機器室兼図書室(37.5㎡:20名) 情報交換研修室(82.5㎡:60名) 小会議室(20.0㎡:10名)	20台	新家町 1365-5 TEL・FAX:256-7686	S63
戸木公民館	講座室(25.0㎡:20名/71.0㎡:80名) 調理室(32.8㎡:18名)	13台	戸木町 1782 TEL・FAX:255-2135	S57
七栗公民館	研修室(38.8㎡:25名/20.0㎡:10名) 大会議室(45.8㎡:35名/31.7㎡:25名) 小会議室(25.1㎡:10名) 調理実習室(38.8㎡:15名)	35台	森町 286 TEL・FAX:252-1986	H2
稲葉公民館	<稲葉地区農村集落多目的共同利用施設併設> 研修室(43.7㎡:24名) 和室(21畳:30名) 生活実習室(調理室)(43.0㎡:16名) 多目的ホール(87.4㎡:63名)	26台	稲葉町 1905-3 TEL・FAX:252-2276	H8
榊原公民館	<榊原農民研修所併設> 研修室(12.07㎡:8名/34.78㎡:8名/34.78㎡:24名/94.49㎡:50名)	40台	榊原町 5108-1 TEL・FAX:252-1454	H1
立成公民館	<立成コミュニティセンター併設> 懇談室(30.1㎡:18名) 児童学習室(37.7㎡:30名) 教養娯楽室(8畳:10名) 集会室(21畳:30名/15畳:20名) 調理室(35.0㎡:12名)	100台 久居体育館 共用	久居野村町 874-8 TEL・FAX:256-9393	H7
河芸公民館	大ホール(500名) 研修室(122.0㎡:48名/91.1㎡:48名/30.1㎡:24名) 会議室(77.4㎡:54名/77.4㎡:54名) 和室(10畳:10名/10畳:10名) 大広間(和室)1/3(17.5畳/17.5畳/17.5畳) 多目的室(60.1㎡:36名) 中会議室(61.9㎡:24名) 料理教室(94.4㎡:36名) 創作室(94.8㎡:36名) 陶芸室(94.8㎡:36名) 茶室(きくの間)(10畳:10名)	182台	河芸町浜田 742 TEL:245-2222 FAX:245-2223	S53

### 第3節 公民館

館名	施設内容	駐車場	所在地・電話・FAX	設置年度
豊津公民館	<豊津小学校併設> 会議室		河芸町一色 1680 TEL:245-2222 FAX:245-2223 (河芸公民館)	S40
上野公民館	研修室(29.5㎡:15名/35.9㎡:15名) 会議室(和室)(10畳:15名/10畳:15名) 料理教室(55.9㎡:30名)	23台	河芸町上野 834-4 TEL・FAX:245-3751	S63
黒田公民館	<黒田小学校併設> 会議室		河芸町北黒田 109-1 TEL:245-2222 FAX:245-2223 (河芸公民館)	S44
千里ヶ丘公民館	ホール(139.4㎡:18名) 研修室(33.6㎡:18名/32.9㎡:18名) 会議室(和室)(10畳:10名/10畳:10名/10畳:15名) 料理教室(52.5㎡:20名)	23台 出張所共用	河芸町千里ヶ丘 14-1 TEL・FAX:245-0498	S61
芸濃公民館	<芸濃総合文化センター併設> 和室(25畳:60名)	266台	芸濃町棕本 6824 TEL:265-6000 FAX:265-6003	H8
棕本公民館	<芸濃小学校併設> 会議室(102.3㎡:20名)		芸濃町棕本 5047 TEL:265-6000 FAX:265-6003 (芸濃公民館)	S49
明公民館	<明小学校併設> 会議室(81.6㎡:20名)		芸濃町林 325 TEL:265-6000 FAX:265-6003 (芸濃公民館)	S55
安西公民館	<旧安西小学校併設> 会議室(32.3㎡:18名)		芸濃町北神山 310 TEL:265-6000 FAX:265-6003 (芸濃公民館)	S34
雲林院公民館	<旧雲林院小学校併設> 会議室(29.8㎡:18名)		芸濃町雲林院 566 TEL:265-6000 FAX:265-6003 (芸濃公民館)	S54
長野公民館	<長野小学校併設> 会議室		美里町北長野 1435 TEL:279-2330 (高宮公民館)	H1
高宮公民館	研修室(84.2㎡:40名) 和室(18畳(38.9㎡:15名)) 会議室(48.9㎡:20名) 実習室(46.5㎡:12名)	20台 高宮小学校 共用	美里町足坂 560-2 TEL:279-2330	H15
辰水公民館	<辰水小学校併設> 会議室		美里町家所 2045 TEL:279-2330 (高宮公民館)	S62

館名	施設内容	駐車場	所在地・電話・FAX	設置年度
安濃中公民館	調理室(108.6㎡:20名) 美術室(66.8㎡:20名) 工芸室(61.8㎡:20名) 研修室 112.0㎡:72名/64.8㎡:46名 /43.1㎡:25名) 大広間(64畳)(161.8㎡:130名) 和室 14畳:25名/10畳:20名) 多目的ホール(137.0㎡:150名)	46台 支所共用	安濃町東観音寺 483 TEL:268-2101 FAX:268-3474	H17
草生公民館	<草生地区農村集落多目的共同利用 施設併設> 研修室(和室)(17.5畳:25名/17.5畳:25 名) 生活実習室(40.3㎡:16名) 多目的ホール(97.2㎡:70名)	32台	安濃町草生 4249-1 TEL・FAX:268-4380	H8
村主公民館	<村主地区農村集落多目的共同利用 施設併設> 研修室(和室)(17.5畳:25名/21畳:25 名) 生活実習室(39.7㎡:16名) 多目的ホール(116.6㎡:70名)	10台	安濃町連部 69-1 TEL・FAX:268-4381	H4
安濃公民館	<安濃地区農村集落多目的共同利用 施設併設> 研修室(和室)(17.5畳:25名/21畳:25 名) 生活実習室(43.5㎡:20名) 多目的ホール(121.5㎡:70名)	30台	安濃町内多 3653 TEL・FAX:268-4382	H6
明合公民館	会議室(36.45㎡:30名) 料理教室(65.6㎡:24名) 研修室(124.7㎡:70名)	59台	安濃町栗加 978 TEL・FAX:268-4383	H2
香良洲公民館	大会議室(293.0㎡:50名) 小会議室(和室)(19.5畳:20名) 研修室(80.0㎡:30名)	21台 支所共用	香良洲町 1876-1 TEL:292-4309 FAX:292-4400 (香良洲教育事務所)	S52
一志高岡公民館	<一志農村環境改善センター併設> ホール(524.0㎡:360名) 会議室(54.0㎡:30名/91.0㎡:50名) 研修室 A(51.0㎡:20名) 実習室 1(96.0㎡:40名) 和室(42畳:65名)	150台 支所共用	一志町田尻 605-2 TEL:293-5611 FAX:293-3087	S62
大井公民館	大研修室(303.0㎡:200名) 研修室(60.0㎡:30名) 調理実習室(52.0㎡:30名) 会議室(和室)(20畳:30名)	50台	一志町大仰 217-1 TEL・FAX:293-6673	H5
波瀬公民館	<波瀬ふれあい会館併設> 研修室(300.0㎡:200名) 実習室(50.0㎡:25名) 和室(28畳:42名)	71台	一志町波瀬 2232-2 TEL:294-7472 FAX:294-7472	H8

### 第3節 公民館

館名	施設内容	駐車場	所在地・電話・FAX	設置年度
川合公民館	<コミュニティプラザ川合併設> 会議室(48.0㎡:24名) 研修室(297.0㎡:200名) 実習室(54.0㎡:27名) 和室(24畳:30名)	51台	一志町八太 1008-1 TEL・FAX:293-3711	H10
白山公民館	<白山農民研修所併設> 婦人教室(13畳:12名) 講義室(84.9㎡:48名) 和室(51畳:50名)	10台 支所駐車場 利用可能	白山町川口 897 TEL:262-7027 FAX:262-7055	S49
元取公民館	多目的ホール(240㎡:100名) 研修室(90.0㎡:50名) 会議室(50.0㎡:30名) 和室(16畳:24名) 実習室(20.0㎡:5名)	20台	白山町城立 305 TEL・FAX:269-3057	S51
家城公民館	<家城農村集落多目的共同利用施設併設> 多目的ホール(150.0㎡:80名) 生活実習室(38.5㎡:14名) 研修室(和室)(24畳:27名)	15台	白山町南家城 851-3 TEL・FAX:262-0484	H1
川口公民館	多目的ホール(130.5㎡:80名) 和室(40畳:40名) 生活実習室(38.8㎡:10名)	20台	白山町川口 1968 TEL・FAX:262-0483	H21
大三公民館	<大三農村集落多目的共同利用施設併設> 多目的ホール(150.0㎡:100名) 研修室(和室)(31.5畳:32名) 生活実習室(26.8㎡:10名)	20台	白山町二本木 1001-253 TEL・FAX:262-2666	H10
倭公民館	多目的ホール(129.6㎡:80名) 会議室(20畳:25名) 和室(6畳:14名) 実習室(38.2㎡:14名)	29台	白山町中ノ村 581 TEL・FAX:262-0485	H2
八ッ山公民館	<八ッ山農村集落多目的共同利用施設併設> 多目的ホール(145.0㎡:100名) 生活実習室(24.5㎡:10名) 研修室(和室)(28畳:28名)	15台	白山町八対野 994-1 TEL・FAX:262-0432	H9
竹原公民館	<竹原地域住民センター管理> 健康相談室(62.37㎡:20人) 会議室 和室(27.6㎡:12人) 会議室 洋室(27.6㎡:12人) ふれあい実習室(107.64㎡:70人) 調理実習室(55.2㎡:20人) 和室(55.2㎡:20人) 洋室(55.2㎡:20人)	10台 出張所共用	美杉町竹原 2777 TEL:262-3014 FAX:262-6034 (竹原出張所)	H13
八知公民館	<美杉総合文化センター併設> 和室(24㎡:10人) 調理室(64㎡:25人)	20台	美杉町八知 5580-2 TEL:272-8091 FAX:272-8090 (美杉教育事務所)	H26

## 第4章 生涯学習

館名	施設内容	駐車場	所在地・電話・FAX	設置年度
太郎生公民館	<太郎生多目的集会所管理> 会議室(89.7㎡:60人/26.4㎡:12人) 和室(36.4㎡:20人) 多目的ホール(135.0㎡:100人)	20台 出張所共用	美杉町太郎生 2120 TEL:273-0222 FAX:273-0790 (太郎生出張所)	S56
伊勢地公民館	<伊勢地地域住民センター管理> 研修室(99.3㎡:50人) 調理室(32.76㎡:16人) 和室(29.8㎡:15人)	10台 出張所共用	美杉町石名原 1681 TEL:274-0223 FAX:274-0909 (伊勢地出張所)	H15
八幡公民館	<八幡地域住民センター管理> 会議室(107.6㎡:50人/26.5㎡:20人) 和室(26.4㎡:10人)	10台 出張所共用	美杉町奥津 1288-8 TEL:274-0222 FAX:274-0908 (八幡出張所)	H17
多気公民館	<多気地域住民センター管理> 研修室(79.49㎡:50人) 実習室(66.24㎡:20人) 調理室(39.74㎡:20人) 相談室(39.74㎡:15人)	10台 出張所共用	美杉町上多気 1031 TEL:275-0222 FAX:275-0388 (多気出張所)	H13
下之川公民館	<下之川地域住民センター管理> 実習室(74.5㎡:48人) 会議室(29.81㎡:20人) 和室(19.87㎡:10人) 調理室(19.87㎡:8人)	60台 出張所共用	美杉町下之川 6115 TEL:276-0222 FAX:276-0287 (下之川出張所)	H14



## 第4節 文化財の保護

### 1 概要

文化財を後世に残し、これを活用することにより文化の創造・発展に役立てることが、現代に生きる私たちの責務です。心豊かな市民文化を育むために、歴史郷土資料の調査研究・収集、文化財の保護・顕彰及び啓発、文化的環境づくりや文化の掘り起こし等に取り組んでいます。

団体名	組織単位	構成	主な取組み
津市文化財保護審議会	教育委員会の諮問機関	学識経験のある者、その他教育委員会が必要と認める者	教育委員会の諮問に応じて、文化財の保存及び活用に関する重要事項について、調査審議し、これらの事項に関して教育委員会に建議する。

#### (1) 文化財の指定及び登録

文化財を国・県・市では、それぞれ指定を行い、また、国では登録制度によるゆるやかな保存制度もあり、その保護に努めています。

#### <平成26年度の新指定及び新登録文化財>

区分	種別	名称	所有者・管理者・保持団体
国登録	有形文化財（建造物）	下津家住宅珂雪園	個人
		下津家住宅外待合	
		下津家住宅長屋門	
市指定	有形文化財（古文書）	大宝院所蔵文書	大宝院

#### <指定文化財等種類別一覧>

平成27年4月1日現在

種類	有形文化財							無形文化財	有形民俗文化財	無形民俗文化財	史跡	史跡・名勝	名勝	天然記念物	※天然記念物 (地域を定めず)	合計
	絵画	彫刻	工芸品	古文書・書跡・典籍・考古資料	歴史資料	建造物										
国指定	国宝	-	-	-	2	-	-	-	-	-	-	-	-	-	2	4
	重文	11	13	-	18	-	-	4	-	-	-	5	-	2	1	3
県指定	10	22	9	9	6	1	7	-	2	3	7	1	-	8	1	86
市指定	14	57	25	31	6	5	15	1	27	44	25	1	1	2	-	254
合計	35	92	34	60	12	6	26	1	29	47	37	2	3	11	6	401
登録有形文化財	-	-	-	-	-	-	16	-	-	-	-	-	-	-	-	16

※国特別天然記念物/カモシカ・オオサンショウウオ 国天然記念物/ネコギギ・ヤマネ・コクガン  
県天然記念物/オオダイガハラサンショウウオ

<国指定>

種別	名称	員数	時代	所在地・住所	所有者・管理者	指定年月日
国宝 書跡	西方指南抄 親鸞筆 附覚信筆直門弟書写本6冊	6冊	鎌倉	一身田町	専修寺	昭和28年11月14日
	三帖和讃 親鸞筆	3冊	鎌倉	一身田町	専修寺	昭和28年11月14日
絵画	紙本着色善信上人絵詞伝 詞書覚如筆	5巻	鎌倉	一身田町	専修寺	明治37年8月29日
	絹本着色阿弥陀三尊像	1幅	鎌倉	一身田町	専修寺	明治37年8月29日
	絹本着色阿弥陀来迎図	1幅	鎌倉	乙部	西来寺	明治37年8月29日
	絹本着色藤堂高虎像 附 同夫人像 1幅	1幅	江戸	柴町一丁目	四天王寺	明治39年4月14日
	絹本着色聖徳太子勝鬘經講讃図	1幅	鎌倉	乙部	西来寺	明治45年2月8日
	絹本着色阿弥陀三尊像	1幅	高麗	一身田町	専修寺	大正2年4月14日
	絹本着色地藏菩薩像	1幅	鎌倉	中河原	地藏院	大正4年3月26日
	絹本着色聖徳太子像	1幅	鎌倉	柴町一丁目	四天王寺	大正7年4月8日
	紙本淡彩歌仙像	3幅	鎌倉	一身田町	専修寺	大正7年4月8日
	旧永島家襖絵	15幅29面	江戸	大谷町	三重県	平成10年6月30日
	絹本着色仏涅槃図	1幅	南北朝	白山町上ノ村	成願寺	大正6年4月5日
	木造薬師如来坐像	1軀	平安	柴町一丁目	四天王寺	大正2年8月20日
	木造大日如来坐像	1軀	平安	柴町三丁目	蓮光院	大正4年3月26日
	木造阿弥陀如来坐像	1軀	平安	柴町三丁目	蓮光院	大正4年3月26日
木造阿弥陀如来坐像	1軀	平安	一身田上津部田	勝久寺	大正5年5月24日	
木造聖観音立像	1軀	平安	一身田上津部田	勝久寺	大正5年5月24日	
木造地藏菩薩立像	1軀	平安	一身田上津部田	勝久寺	大正5年5月24日	
木造薬師如来坐像及両脇侍像	3軀	平安	片田薬王寺町	光善寺	大正5年8月17日	
木造地藏菩薩半跏像	1軀	鎌倉	河辺町	大長寺	大正5年8月17日	
木造毘沙門天立像	1軀	平安	安濃町連部	善福寺	大正5年5月24日	
木造阿弥陀如来倚像	1軀	鎌倉	白山町上ノ村	成願寺	大正5年5月24日	
木造千手観音立像	1軀	平安	白山町八対野	常福寺	大正5年5月24日	
木造十一面観音立像	1軀	平安	白山町川口	瀬古区	平成3年6月21日	
木造阿弥陀如来立像	1軀	鎌倉	一身田町	専修寺	平成20年7月10日	
書跡・典籍・古文書	紙本墨書民部田所勘注状 外 古文書4通	1巻	平安	柴町一丁目	四天王寺	明治39年4月14日
	注大般涅槃經 卷第二、第十二	2巻	奈良	乙部	西来寺	明治45年2月8日
	紙本墨書大般若經 卷第百九 天平十九年唐僧善意ノ跋アリ	1帖	奈良	乙部	西来寺	明治45年2月8日
	紙本墨書觀無量寿經 後柏原天皇宸翰 文龜二年十一月尊盛ノ奥書アリ 附尊盛添文 1通	1帖	室町	一身田町	専修寺	大正2年4月14日
	紙本墨書後陽成天皇宸翰消息(伏見殿宛)	1巻	桃山	一身田町	専修寺	昭和10年4月30日
	紙本墨書水鏡 上中下	3帖	鎌倉	一身田町	専修寺	昭和10年4月30日
	版本天台三大部 法華玄義 自卷第一至第十 十帖 玄義积籙 自卷第一本末至第十 十一帖 法華文句 自卷第一至第十 十帖 法華疏記 第一本末、第二、第三 上中下、第四本末、第五 本末、第六、第七、第八 本末、第九本末、第十 十七帖 摩訶止観 自卷第一至第十 十帖 止観弘決 卷第一中下、第二本末 第三上中下、第四本末 第五上中下、第六本末 第七本末、第八本末 第九本末、第十 二十帖	78帖	鎌倉	乙部	西来寺	昭和11年5月6日
	成唯識論述記卷第9本(刊本) 元暦二年七月廿四日移点 附卷第二本残巻	1巻	平安	垂水	個人	昭和24年2月18日
	唯信鈔聖覚作親鸞筆 一冊 寛喜二歳仲夏下旬第五日書写奥書 唯信鈔文意親鸞筆 一冊 康元二歳正月廿七日書写奥書 唯信鈔文意親鸞筆 一冊 康元二歳正月十一日書写奥書	3帖	鎌倉	一身田町	専修寺	昭和28年3月31日
	親鸞聖人消息	10巻	鎌倉	一身田町	専修寺	昭和28年3月31日
	教行信証(高田本)	6冊	鎌倉	一身田町	専修寺	昭和36年6月30日
	見聞集親鸞筆 2冊 大般涅槃經要文親鸞筆 1冊	3冊	鎌倉	一身田町	専修寺	昭和36年6月30日
	尊号真像銘文親鸞筆(広本) 正嘉二歳六月廿八日書写奥書	2冊	鎌倉	一身田町	専修寺	昭和41年6月11日
	御野国加毛郡半布里大宝二年戸籍断簡 紙背千部法花經充紙帳断簡	1巻	飛鳥	垂水	個人	昭和53年6月15日
	専修寺聖教	82点	平安~室町	一身田町	専修寺	平成20年7月10日

書籍・典籍・古文書	専修寺文書（306通）	11巻 1幅 7帖 284通	鎌倉～江戸	一身田町	専修寺	平成20年7月10日
	慈円自筆書状	1幅	鎌倉	一身田町	専修寺	平成21年7月10日
	佐藤家文書（57通）	7巻	室町	垂水	公益財団法人石水博物館	平成23年6月27日
建造物	専修寺御影堂	1棟	江戸	一身田町	専修寺	昭和36年6月7日
	専修寺如来堂	1棟	江戸	一身田町	専修寺	昭和36年6月7日
	国津神社十三重塔	1基	鎌倉	美杉町太郎生	国津神社	大正15年4月19日
	専修寺 十一棟 山門 唐門 通天橋 御廟拝堂 御廟唐門及び透塀 鐘楼 茶所 太鼓門 大玄関 対面所 賜春館	11棟	江戸～明治	一身田町	専修寺	平成25年8月7日
史跡	谷川土清墓	—	江戸	押加部町	福蔵寺	昭和19年11月13日
	谷川土清旧宅	—	江戸	八町	津市	昭和42年6月22日
	長野氏城跡	—	南北朝	美里町桂畑ほか	津市ほか	昭和57年1月16日
	明合古墳	—	古墳	安濃町田端上野	農水省・津市	昭和27年10月11日
	多気北畠氏城館跡 北畠氏館跡 霧山城跡	—	室町	美杉町上多気	津市ほか	平成18年7月28日
名勝	北畠氏館跡庭園	—	室町	美杉町上多気	北畠神社	昭和11年9月3日
	三多気のサクラ	—	—	美杉町三多気・杉平	三多気区	昭和17年7月21日
特別天然記念物 地域を定めず	オオサンショウウオ	—	—	—	—	昭和27年3月29日
	カモシカ	—	—	—	—	昭和30年2月15日
天然記念物	棕本の大明ク	—	—	芸濃町棕本	棕本神社	昭和9年1月22日
天然記念物 地域を定めず	ヤマネ	—	—	—	—	昭和50年6月26日
	ネコギギ	—	—	—	—	昭和52年7月2日
	コクガン	—	—	—	—	昭和46年5月19日

< 県指定 >

種別	名称	員数	時代	所在地・住所	所有者・管理者	指定年月日
絵画	紙本淡彩谷川土清像	1幅	江戸	西丸之内	津市	昭和31年5月2日
	絹本着色羅漢図	1幅	明	一身田上津部田	三重県	昭和32年3月29日
	紙本淡彩白衣観音像	1幅	室町	乙部	西来寺	昭和33年12月15日
	絹本着色真慧上人像	1幅	室町	一身田町	専修寺	昭和54年3月23日
	絹本着色阿弥陀二十五菩薩来迎図	1幅	鎌倉	上浜町二丁目	深正寺	平成元年3月27日
	絹本着色虚空蔵菩薩像	1幅	南北朝	大門	大宝院	平成26年1月23日
	絹本着色愛染明王像	1幅	室町	大門	大宝院	平成26年1月23日
	絹本着色大威徳明王像	1幅	室町	大門	大宝院	平成26年1月23日
	絹本着色十二天像	4幅	室町	大門	大宝院	平成26年1月23日
	絹本着色弘法大師像	1幅	鎌倉	大門	大宝院	平成26年1月23日
彫刻	木造親鸞聖人坐像 附 紙本墨書順証筆消息 1巻	1軀	鎌倉	一身田町	専修寺	昭和34年7月27日
	木造聖徳太子立像	1軀	鎌倉	一身田町	厚源寺	昭和34年7月27日
	木造阿弥陀如来立像	1軀	鎌倉	一身田町	専修寺	昭和54年3月23日
	木造阿弥陀如来坐像	1軀	平安	殿村	殿村自治会	平成6年3月9日
	銅造阿弥陀如来立像	1軀	鎌倉	垂水	個人	平成6年3月9日
	銅造誕生釈迦仏立像	1軀	白鳳	一身田町	専修寺	平成10年3月17日
	銅造如来立像	1軀	飛鳥	白塚町	白塚地区自治連合会	平成12年3月17日
	木造十一面観音立像	1軀	江戸	下弁財町	真教寺	平成13年3月27日
	銅造阿弥陀如来立像	1軀	鎌倉	中河原	潮音寺	平成14年3月18日
	木造大日如来坐像	1軀	平安	垂水	成就寺 (垂水自治会)	平成15年3月17日
	石造地藏菩薩坐像	1軀	鎌倉	牧町	宝樹寺	昭和28年5月7日
	石造地藏菩薩立像	1軀	鎌倉	新家町	光明寺	昭和28年5月7日
	石造地藏菩薩立像	1軀	鎌倉	川方町	栄松寺	昭和28年5月7日
	磨崖阿弥陀如来立像	1軀	鎌倉	芸濃町楠原	津市	昭和30年4月8日
	磨崖地藏菩薩立像	1軀	室町	芸濃町楠原	津市	昭和30年4月8日
	磨崖聖観音立像 附 紙本淡彩観音立像 紙本墨書由緒書	1軀1幅 1幅	江戸	芸濃町楠原	津市・浄蓮寺	昭和31年5月2日
	木造聖徳太子立像	1軀	南北朝	安濃町安濃	松原寺	昭和34年7月27日
	木造阿弥陀如来坐像	1軀	平安	安濃町太田	太田区	平成5年3月8日
	木造薬師如来立像	1軀	平安	白山町二本木	東明寺	昭和31年12月5日
	木造薬師如来坐像	1軀	平安～鎌倉	白山町川口	瀬古区	平成3年3月26日
日神石仏群 附種子碑ほか	7軀	鎌倉	美杉町太郎生	日神区	昭和44年3月28日	
木造観音菩薩立像 附 頭上面	1軀 附7面	平安	一身田中野	一身田中野区自治会	平成25年3月25日	
工芸品	銅鐘	1口	高麗	一身田町	専修寺	昭和33年12月15日
	筧	1個	室町	一身田町	専修寺	昭和33年12月15日
	刀 銘(表) 濃州御勝山住藤原永貞 (裏) 萬延元年庚申八月吉日 於洞津鍛山田栄徳君佩刀 松井治一郎	1振	江戸	広明町	護国神社	昭和49年3月30日
	石造灯籠	1軀	室町	白山町川口	白山比咩神社	昭和31年12月5日
	石造水舟	1基	鎌倉	美杉町八知	仲山神社	昭和32年10月10日
	木造台座	1基	鎌倉	美杉町下之川	飯泉寺	昭和51年3月31日
	石造六地藏笠塔婆	1基	室町	美杉町下多気	個人	平成12年3月17日
	津綴子肩衣	1領	江戸	一身田上津部田	三重県	平成21年3月11日
	古伊賀水指 銘「鬼の首」 附 漆蓋 外箱蓋あて紙 外箱 内箱	1口	江戸	垂水	公益財団法人石水博物館	平成24年3月9日

種別	名称	員数	時代	所在地・住所	所有者・管理者	指定年月日	
書跡・典籍・古文書	紙本墨書古文書	95通	鎌倉～桃山	一身田上津部田	三重県	昭和27年3月13日	
	紙本墨書結城神社文書	46通	南北朝	藤方	結城神社	昭和28年5月7日	
	紙本墨書真盛自筆消息二月七日付 盛算あて二月十日付	2通	室町	乙部	西来寺	昭和46年3月17日	
	古文書(貞観五年民部省勘文案ほか)	2巻1幅	平安	一身田上津部田	三重県	昭和50年3月27日	
	紙本墨書谷川土清関係資料 附 谷川順端(義章)書状など6点	14件 (22点)	江戸	垂水	公益財団法人 石水博物館	平成15年3月17日	
	紙本墨書本居宣長自筆書状	90通	江戸	垂水	公益財団法人 石水博物館	平成15年3月17日	
	棟札 紙本墨書成願寺文書	32枚 6巻	平安～江戸	芸濃町雲林院 白山町上ノ村	美濃夜神社 成願寺	昭和38年1月11日 昭和31年5月2日	
考古資料	布帛墨書真盛筆戸帳名号	1幅	室町	白山町上ノ村	成願寺	昭和46年3月17日	
	銅鐸(野田出土)	1口	弥生	一身田町	専修寺	昭和42年2月10日	
	鳥居古墳出土押出仏・せん仏	88点	古墳～奈良	一身田上津部田	三重県	平成14年3月18日	
	夏見廃寺出土せん仏	13点	飛鳥	一身田上津部田	三重県	平成15年3月17日	
	石棺	1個	古墳	一志町井関	延命寺	昭和30年4月7日	
	水晶製舍利塔 附 陶製壺	1個	鎌倉	白山町川口	瀬古区	昭和31年12月5日	
	漆経塚出土品	1括	平安	美杉町下多気	漆区	昭和27年3月13日	
歴史資料	三重県行政文書	11,643点	江戸～現代	栄町一丁目	三重県	平成22年3月11日	
建造物	石造宝篋印塔	1基	鎌倉	乙部	浄明院	昭和33年12月5日	
	慈智院本堂	1棟	江戸	一身田町	慈智院	昭和55年3月31日	
	石造板五輪塔	1基	鎌倉	久居元町	賢明寺	昭和28年5月7日	
	白山比め神社本殿	1棟	江戸	白山町川口	白山比咩神社	昭和31年12月5日	
	白山比め神社 本殿・八幡社須賀社・祖霊社	3棟	江戸	白山町南出	白山比咩神社	昭和32年3月29日	
	白山比め神社本殿	1棟	江戸	白山町山田野	白山比咩神社	平成5年3月8日	
	八幡神社本殿	1棟	室町	美杉町奥津	八幡神社	昭和11年9月3日	
無形民俗文化財	唐人踊 附 大轍 1旋	—	江戸	東丸之内	分部町 唐人踊保存会	平成3年3月26日	
	香良洲町の宮踊り	—	—	香良洲町	馬場区・砂原区・地家区・小松区	昭和45年2月25日	
	牛蒡祭	—	江戸	美杉町下之川	下之川区	昭和50年3月27日	
有形民俗文化財	三重県水産図解 5帖 三重県水産図説 1帖	6帖	明治	一身田上津部田	三重県	昭和44年3月28日	
	紙本着色熊野観心十刹曼荼羅 紙本着色那智参詣曼荼羅	2幅	江戸	南河路	大円寺 南河路自治会	平成3年10月23日	
	神戸銅鐸発掘地 平氏発祥伝説地	— —	弥生 平安	神戸 産品	個人 津市	昭和12年11月10日 昭和14年3月25日	
史跡	津城跡	—	安土桃山～江戸	丸之内	津市	平成17年3月17日	
	雲林院井堰	—	江戸	芸濃町雲林院	雲林院水利組合	昭和16年9月16日	
	孝女登勢墓	—	江戸	安濃町連部	個人	昭和16年5月21日	
	真盛上人誕生地	—	室町	一志町大仰	誕生寺	昭和13年2月17日	
	弘長供養碑及附属供養碑	13基	鎌倉	美杉町三多気	真福院	昭和15年9月24日	
	史跡・名勝	専修寺庭園	—	江戸	一身田町	専修寺	昭和12年9月28日
	天然記念物	榊原の貝石山	—	—	榊原町	榊原財産区	昭和12年12月27日
長徳寺の龍王ザクラ		—	—	芸濃町雲林院	長徳寺	昭和16年2月1日	
柳谷の貝石山		—	—	美里町三郷	個人	昭和16年2月13日	
矢頭の大スギ		—	—	一志町波瀬	波瀬神社	昭和28年5月7日	
真福院のケヤキ		—	—	美杉町三多気	真福院	昭和15年8月8日	
国津神社のケヤキ		—	—	美杉町太郎生	国津神社	昭和15年9月16日	
東平寺のシノキ樹叢		—	—	美杉町八知	比津地区	昭和53年2月7日	
日神不動院のオハツキイチョウ		—	—	美杉町太郎生	同院管理委員会	平成12年3月17日	
天然記念物 地域を定めず	オオダイガハラサンショウウオ	—	—	—	—	昭和33年12月15日	

<市指定>

種別	名称	員数	時代	所在地・住所	所有者・管理者	指定年月日
絵画	絹本着色三千仏図	1幅	室町	乙部	西来寺	昭和32年9月9日
	絹本着色円覚経曼陀羅	1幅	室町	乙部	西来寺	昭和32年9月9日
	絹本着色光明本尊	1幅	南北朝	乙部	上宮寺	昭和52年7月20日
	絹本着色親鸞聖人絵伝	2幅	室町	乙部	上宮寺	昭和52年7月20日
	絹本着色聖徳太子絵伝	6巻	室町	乙部	上宮寺	昭和52年7月20日
	木造彩色三十六歌仙篇額	36面	江戸	納所町	神宮寺	昭和55年7月21日
	絹本着色当麻曼陀羅図	1面	鎌倉	神戸	新光寺	平成4年4月6日
	絹本着色阿弥陀如来像	1幅	鎌倉	一身田町	玉保院	平成13年4月5日
	涅槃の図	1幅	室町	榊原町	林性寺	昭和46年7月1日
	藤堂高虎画像	1幅	江戸	久居二ノ町	玉せん寺	昭和51年7月15日
	涅槃図	1幅	室町	戸木町	蓮蔵寺	平成17年11月17日
	絹本着色仏涅槃図	1幅	江戸	一志町小山	青巖寺	昭和61年4月1日
	元常光寺 絹本着色仏涅槃図	1幅	室町	白山町三ヶ野	弘安寺	平成4年2月24日
彫刻	絹本着色聖徳太子及び浄土高僧連坐像	1幅	室町	一志町小山	青巖寺	平成22年3月2日
	木造聖観音立像	1躯	平安	納所町	神宮寺	昭和31年5月14日
	木造阿弥陀如来坐像	1躯	鎌倉	渋見町	長法寺 (渋見町自治会)	昭和31年5月14日
	木造仏日禪師坐像 木造仏通禪師坐像 石造千手観音立像	3躯	室町	押加部町	福蔵寺	昭和39年7月20日

種別	名称	員数	時代	所在地・住所	所有者・管理者	指定年月日
彫刻	木造閻魔王坐像 木造俱生神半跏像 木造闇黒童子半跏像	3 軀	江戸	下弁財町津興	真教寺	昭和43年8月30日
	木造高松院坐像	1 軀	江戸	一身田町	専修寺	昭和47年6月20日
	木造十一面観音立像	1 軀	鎌倉	大里窪田町	仲福寺	昭和53年11月20日
	木造阿弥陀如来坐像	1 軀	平安	大門	観音寺	昭和53年11月20日
	木造阿弥陀如来立像 木造阿弥陀如来坐像	2 軀	江戸	一色町	正源寺	昭和60年7月5日
	木造阿弥陀如来立像 木造阿弥陀如来坐像	1 軀	平安	乙部	上宮寺	平成6年2月21日
	木造阿弥陀如来坐像	1 軀	平安	一身田町	慈智院	平成12年4月5日
	木造十一面観音立像	1 軀	平安	観音寺町	願成寺	平成12年4月5日
	木造十一面観音坐像	1 軀	室町	殿村	殿村自治会	平成12年4月5日
	木造聖徳太子立像	1 軀	鎌倉	一身田町	専修寺	平成13年12月5日
	木造阿弥陀如来坐像	1 軀	平安	下弁財町津興	真教寺	平成16年3月25日
	藩主の木像	2 軀	江戸	久居二ノ町	玉せん寺	昭和46年7月1日
	木造地藏菩薩立像	1 軀	室町	久居元町	極楽寺	昭和51年7月15日
	石造地藏菩薩立像	1 軀	江戸	久居元町	真光寺	昭和51年7月15日
	石造地藏菩薩像	1 軀	室町	森町	森町黒田組	昭和56年4月1日
	欄間	1 軀	江戸	中村町	西生寺	昭和56年4月1日
	木造二十五菩薩並びに阿弥陀如来座像	26 軀	江戸	新家町	光明寺	昭和62年3月31日
	木造阿弥陀如来坐像	1 軀	平安	木造町	引接寺	昭和62年3月31日
	木造地藏菩薩半跏像	1 軀	鎌倉	久居二ノ町	玉せん寺	昭和62年3月31日
	木造阿弥陀如来立像	1 軀	鎌倉	久居新町	浄福寺	昭和62年3月31日
	木造阿弥陀如来坐像	1 軀	鎌倉	久居元町	極楽寺	昭和62年3月31日
	木造釈迦如来立像(清涼寺式)	1 軀	平安	久居元町	極楽寺	昭和62年3月31日
	木造地藏菩薩立像	1 軀	鎌倉	久居元町	真光寺	昭和62年3月31日
	木造阿弥陀如来坐像	1 軀	平安	戸木町	蓮蔵寺	昭和62年3月31日
	木造薬師如来坐像	1 軀	平安	庄田町	瑞祥寺	昭和62年3月31日
	木造阿弥陀如来立像	1 軀	平安	稲葉町	涅槃寺	昭和62年3月31日
	木造阿弥陀如来三尊 胎内仏木造阿弥陀如来坐像	2 軀	室町・鎌倉	庄田町	庄田町自治会	昭和63年5月23日
	木造如意輪観音菩薩坐像	1 軀	鎌倉	久居元町	賢明寺	昭和63年5月23日
	木造大日如来坐像	1 軀	平安	芸濃町林	林区	平成15年3月14日
	木造阿弥陀如来坐像	1 軀	平安	芸濃町林	林区	平成15年3月14日
	木造釈迦如来坐像	1 軀	江戸	芸濃町林	林区	平成15年3月14日
	木造十一面観音立像	1 軀	平安	芸濃町林	林区	平成15年3月14日
	木造聖観音立像	1 軀	平安	芸濃町林	林区	平成15年3月14日
	馬頭観音菩薩像	1 軀	平安	美里町穴倉	福德寺	平成17年12月13日
	薬師如来像	1 軀	鎌倉	美里町高座原	高福寺	平成17年12月13日
	大日如来像	1 軀	鎌倉	美里町船山	大日寺	平成17年12月13日
	虚空蔵菩薩	1 軀	室町	美里町三郷	梅林寺	平成17年12月13日
	十一面千手千観音菩薩	1 軀	室町	美里町南長野	観音寺	平成17年12月13日
	大日如来と四菩薩坐像	1 軀	平安	安濃町草生	個人	昭和61年12月10日
	聖観音立像	1 軀	室町	安濃町荒木	荒木区	昭和61年12月10日
	木造薬師如来坐像 木造持国天立像 木造増長天立像	3 軀	平安	安濃町田端上野	花光寺	平成12年3月3日
	木造金剛界大日如来坐像	1 軀	平安	一志町日置	日置区	昭和61年4月1日
	木造薬師如来坐像	1 軀	平安	一志町井関	延命寺	平成17年12月26日
	石造阿弥陀如来立像	1 軀	室町	一志町大仰	誕生寺	平成17年12月26日
	木造釈迦如来坐像	1 軀	平安	一志町日置	日置区	平成17年12月26日
	木造阿弥陀如来立像	1 軀	鎌倉	一志町小山	青巖寺	平成17年12月26日
	木造薬師如来坐像	1 軀	平安	一志町庄村	庄村自治会	平成17年12月26日
	木造阿弥陀如来坐像	1 軀	平安	一志町庄村	庄村自治会	平成17年12月26日
	木造薬師如来坐像	1 軀	平安	白山町北家城	開泉寺	平成11年3月25日
	木造大日如来坐像	1 軀	江戸	白山町二本木	浜城観音堂	平成16年11月30日
木造蔵王権現像	3 軀	江戸	美杉町三多気	真福院	平成3年2月15日	
仲山神社本殿「彫刻」	1 棟	江戸	美杉町下之川	仲山神社	平成3年2月15日	
竹原神社本殿「彫刻」	1 棟	江戸	美杉町竹原	竹原神社	平成3年2月15日	
木造阿弥陀如来立像	1 軀	平安	美杉町下多気	西向院	平成16年6月8日	
一御田神社神宝類 龍面一面 棟札二十二枚 篇額一枚 ささら二組 板書御田植歌一枚	27 点	室町～江戸	一身田町	一御田神社	昭和34年5月7日	
江戸時代の天文学関係資料	26 件	江戸	西丸之内	津市	平成6年2月21日	
谷川土清関係資料	6 種33 冊	江戸	一身田町	専修寺	平成17年4月20日	
木造神社扉	2 枚	鎌倉	白山町南家城	家城神社	平成4年2月24日	
阿保家大砲関連資料並びに同鋳物師関連資料	84 点	江戸	乙部	個人	平成24年3月28日	
工芸品	銅鐘	1 口	江戸	大門	観音寺	昭和31年5月14日
	銅燈籠	1 基	江戸	大門	観音寺	昭和31年5月14日
	銅鐘	1 口	江戸	一身田町	専修寺	昭和32年9月9日
	銅燈籠	2 基	江戸	一身田町	専修寺	昭和32年9月9日
	磬	1 面	江戸	大門	観音寺	昭和44年6月5日
	湯立釜	1 口	江戸	下弁財町津興	市杵島姫神社	昭和44年6月5日
	絵馬	1 面	江戸	丸之内	高山神社	昭和46年2月20日
	石造織部燈籠	1 基	江戸	久居持川町	個人	昭和48年4月14日
	山家本法華経版木	109 枚	江戸	乙部	西来寺	昭和50年9月9日
	銅造水盤	1 基	江戸	大門	観音寺	昭和61年12月20日
	梵鐘	1 口	江戸	乙部	浄明院	平成10年12月7日
	梵鐘 附 半鐘・雲版 各1口	1 口	江戸	栄町一丁目	四天王寺	平成10年12月7日
	梵鐘	1 口	江戸	寿町	天然寺	平成10年12月7日
子午の鐘	1 口	江戸	久居幸町	津市	昭和46年7月1日	

種別	名称	員数	時代	所在地・住所	所有者・管理者	指定年月日
工芸品	銅灯籠	1基	江戸	久居元町	賢明寺	昭和49年8月1日
	石造キリシタン灯籠	1基	江戸	木造町	引接寺	昭和51年7月15日
	短柄槍	1口	室町	河芸町浜田	津市	平成2年4月1日
	薙刀	1口	江戸	河芸町浜田	津市	平成2年4月1日
	国友二重巻張七刃五分火縄銃	1口	江戸	河芸町浜田	津市	平成2年4月1日
	孔雀鳳凰文馨	1口	—	美里町足坂	永福寺	平成17年12月13日
	梵鐘	1口	江戸	安濃町安部	真念寺	平成10年4月1日
	銅鐘	1口	江戸	一志町渡瀬	安楽寺	昭和61年4月1日
	鋳銅製罎口	1口	室町	白山町川口	川口上野区	平成4年2月24日
	銅鐘	1口	江戸	白山町上ノ村	成願寺	平成16年3月25日
岩田橋銅製擬宝珠	4個	江戸	安東町	津市	平成25年3月29日	
書跡・典籍・古文書	紙本墨書大般若経 附 経櫃 3個	532帖	室町	一身田上津部田	勝久寺	昭和33年2月28日
	紙本墨書成唯識論残欠	1巻	平安	乙部	西来寺	昭和33年9月9日
	紙背唯心要巻六	—	—	—	—	—
	紙本墨書後奈良天皇宸筆 和歌御詠草	1幅	室町	乙部	西来寺	昭和33年9月9日
	紙本墨書真盛上人筆十念名号	1幅	室町	乙部	西来寺	昭和33年9月9日
	紙本墨書盛品筆 法語	1幅	室町	乙部	西来寺	昭和33年9月9日
	紙本墨書清雲院消息三通	1巻	江戸	乙部	西来寺	昭和33年9月9日
	紙本墨書禁中懺法講記	2巻	江戸	乙部	西来寺	昭和50年9月22日
	紙本墨書浄土以筆相承抄	1巻	室町	乙部	上宮寺	昭和52年7月20日
	紙本墨書川北道場建立縁起	1幅	室町	大里川北町	久善寺	昭和52年12月20日
	紙本墨書真慧筆九字名号	1幅	室町	大里川北町	久善寺	昭和52年12月20日
	紙本墨書真慧筆野袈裟	1幅	室町	大里川北町	久善寺	昭和52年12月20日
	紙本墨書真慧筆棺腰巻	2幅	室町	大里川北町	久善寺	昭和52年12月20日
	古文書三郷相合井水論関係文書類 (追加指定)	1括	江戸	安東町	中跡部自治会	平成10年4月6日 (平成13年4月5日)
	古文書八幡町文書	45巻、5冊、1巻、1冊	江戸	八幡町藤方	八幡町	平成13年12月5日
	射山神社の棟札	2枚	室町	榊原町	射山神社	昭和49年8月1日
	文祿の検地帳	2冊	室町	中村町	中村町自治会	昭和49年8月1日
	七栗神社の棟札	6枚	室町	庄田町	七栗神社	昭和49年8月1日
	一色村・大鳥村山論裁許状並同絵図	1舗	江戸	久居一色町	一色町自治会	昭和56年4月1日
	馬術免許書類	1揃	江戸	河芸町浜田	津市	平成2年4月1日
	大般若経	600巻	江戸	安濃町安濃	阿由多神社	平成10年4月1日
	野袈裟	3幅	室町	香良洲町	浄源寺	平成4年12月8日
	紙本墨書矢野浦漁業権その他漁業関係文書	7通3冊	江戸	香良洲町	香良洲町漁協	平成4年12月8日
	青巖寺古文書	2通	室町	一志町小山	青巖寺	昭和61年4月1日
	文祿三年福田山御検地帳	1点	安土桃山	白山町福田山	福田山区	平成5年7月5日
	旧倭村役場文書	一括	明治～昭和	乙部	津市	平成17年10月27日
旧八ッ山村役場文書	一括	明治～昭和	乙部	津市	平成17年10月27日	
川口村庄屋文書	一括	江戸	乙部	津市	平成17年10月27日	
南家城村戸長役場文書	一括	江戸～明治	乙部	津市	平成17年10月27日	
仲山神社棟札	4枚	室町	美杉町下之川	仲山神社	平成3年2月15日	
北畠具教奉行人数兼奉書	1幅	室町	美杉町上多気	北畠神社	平成16年6月8日	
大宝院所蔵文書	51通3冊	室町～江戸	大門	大宝院	平成26年12月25日	
考古資料	高茶屋銅鐸 (1号鐸)	1口	弥生	安東町	津市	平成11年5月6日
	碧玉製合子身	1口	古墳	木造町	引接寺	昭和56年4月1日
	合口カメ棺	1個	飛鳥	河芸町浜田	津市	平成2年4月1日
	大城遺跡出土刻書土器	1点	弥生	安東町	津市	平成11年2月22日
	平田14号墳出土銀象嵌円頭太刀	1口	古墳	安東町	津市	平成11年2月22日
	寺屋敷経塚出土品	4点	平安	白山町中ノ村	倭自治協議会	平成10年6月25日
	御倉堂 附 御倉堂棟札 1枚	1棟	江戸	納所町	神宮寺	昭和31年5月14日
建造物	入徳門	1棟	江戸	丸之内	津市	昭和43年1月20日
	雲出小学校旧校舎玄関	1棟	明治	雲出本郷町	津市	昭和50年2月17日
	阿部家住宅	1棟	江戸	上浜町二丁目	個人	昭和55年7月21日
	四天王寺山門	1棟	江戸	柴町一丁目	四天王寺	昭和60年5月7日
	専修寺釘貫門	1対2棟	江戸	一身田町	専修寺	平成15年6月5日
	石橋	1基	江戸	一身田町	津市	平成15年6月5日
	石造宝篋印塔	1基	室町	中村町	普賢寺	昭和49年8月1日
	石造宝篋印塔	1基	室町	中村町	普賢寺	昭和49年8月1日
	石造五輪塔	1基	室町	久居元町	真光寺	昭和51年7月15日
	賢明寺山門	1棟	江戸	久居元町	賢明寺	昭和56年4月1日
	青巖寺本堂	1棟	江戸	一志町小山	青巖寺	昭和61年4月1日
	白山比咩神社十二社	1棟	江戸	白山町南出	白山比咩神社	平成2年10月29日
	八ッ山神社本殿	1棟	江戸	白山町八対野	八ッ山神社	平成15年3月27日
	念仏寺の宝篋印塔	1基	室町	美杉町奥津	念仏寺	平成3年2月15日
無形文化財	泗水術 観海流	—	江戸	柳山津興	観海流泗水会	昭和32年6月10日
	ししこ念仏	—	江戸	白塚町	白塚町通夜講	昭和55年4月21日
無形民俗文化財	中野獅子舞	—	江戸	一身田中野	同保存会	昭和58年9月5日
	しゃご馬	—	江戸	東丸之内	津しゃご馬保存会	平成9年3月5日
	窪田獅子舞	—	江戸	大里窪田町	春月会	平成17年9月5日
	白塚獅子舞	—	江戸	白塚町	同保存会	平成17年9月5日
	八幡獅子舞	—	江戸	八幡町	津民芸保存会	平成17年9月5日
	木造鳥居かかんこ踊り	—	江戸	木造町	木造自治会	平成17年10月27日
	木造稲垣かかんこ踊り	—	江戸	木造町	木造自治会	平成17年10月27日
	木造御園かかんこ踊り	—	江戸	木造町	木造自治会	平成17年10月27日
	木造中ノ郷かかんこ踊り	—	江戸	木造町	木造自治会	平成17年10月27日
	戸木東組かかんこ踊り	—	江戸	戸木町	同保存会	平成17年10月27日
	戸木中組かかんこ踊り	—	江戸	戸木町	同保存会	平成17年10月27日
	戸木西組かかんこ踊り	—	江戸	戸木町	同保存会	平成17年10月27日

種別	名称	員数	時代	所在地・住所	所有者・管理者	指定年月日	
無形民俗 文化財	下稲葉かんこ踊り	—	江戸	稲葉町	同保存会・実行委員会	平成17年10月27日	
	榊原町第1区かんこ踊り	—	江戸	榊原町	同保存会	平成17年10月27日	
	榊原町第2区かんこ踊り	—	江戸	榊原町	同保存会	平成17年10月27日	
	榊原町第3区かんこ踊り	—	江戸	榊原町	同保存会	平成17年10月27日	
	榊原町第4区かんこ踊り	—	江戸	榊原町	同保存会	平成17年10月27日	
	榊原町第5区かんこ踊り	—	江戸	榊原町	同保存会	平成17年10月27日	
	「ざるやぶり」神事	—	—	河芸町一色	同保存会	昭和54年6月14日	
	尾前神社「獅子舞」	—	—	河芸町東千里	同保存会	昭和54年6月14日	
	大般若経世だめし粥占い	—	—	河芸町北黒田	同保存会	昭和56年12月17日	
	雲林院かんこ踊り	—	—	芸濃町雲林院	同保存会	平成17年12月21日	
	萩野かんこ踊り	—	—	芸濃町萩野	同保存会	平成17年12月21日	
	椋本獅子舞	—	—	芸濃町椋本	同保存会	平成17年12月21日	
	高座原山の神	—	—	美里町高座原	高座原区	平成17年12月13日	
	桂畑地藏踊り	—	—	美里町桂畑	桂畑地藏踊	平成17年12月13日	
	南長野かんこ踊り	—	—	美里町南長野	同保存会	平成17年12月13日	
	北長野祇園踊り	—	—	美里町北長野	同保存会	平成17年12月13日	
	香良洲神社のお木曳行事	—	—	香良洲町	地家区ほか9区	平成5年4月26日	
	馬場区獅子舞	—	—	室町	獅子舞保存会	平成13年12月18日	
	野口御神楽	—	—	江戸	一志町波瀬	同保存会	平成17年12月26日
	其村獅子舞	—	—	江戸	一志町其村	同保存会	平成17年12月26日
	川口小野獅子舞	—	—	江戸	白山町川口	同保存会	平成元年2月20日
	南出地区かんこ踊り	—	—	江戸	白山町南出	同保存会	平成元年2月20日
	山田野地区かんこ踊り	—	—	江戸	白山町山田野	同保存会	平成元年2月20日
	佐田地区かんこ踊り	—	—	江戸	白山町佐田	同保存会	平成元年2月20日
	元取千本つき	—	—	江戸	白山町城立	同保存会	平成元年2月20日
	丹生侯の獅子舞	—	—	—	美杉町丹生侯	同神楽保存会	平成3年2月15日
	精進祭	—	—	—	美杉町三多氣・杉平	同保存会	平成3年2月15日
	やぶねり神事	—	—	—	白塚町	山崎青年団・中区青年団・北出青年団	平成20年12月5日
	雲出島貫かんこ踊り	—	—	—	雲出島貫町	同保存会	平成20年12月5日
	下井生 導浄さん	—	—	—	一志町下井生	下井生自治会	平成23年3月30日
	入江和歌雛子	—	—	—	藤方	津民芸保存会	平成26年3月28日
	有形民俗 文化財	古榼	4個	江戸	納所町	神宮寺	昭和31年5月14日
		江戸橋常夜燈	—	江戸	江戸橋三丁目	津市	昭和50年4月26日
		百万遍念仏用具	1式	江戸	南河路	大円寺 南河路自治会	平成2年3月5日
		木造塗漆獅子頭 附 麻製包布(万治三年) 1枚 麻製包布(天保四年) 1枚 格納箱 1個	1頭	江戸	大里窪田町	石積神社 (窪田町自治会)	平成3年12月5日
		紙本着色熊野観心十界曼荼羅図	1幅	江戸	栗真小川町	観音寺	平成4年9月5日
		木造着色かつこ踊絵馬	2面	江戸・明治	栗真小川町	逆川神社	平成5年2月5日
		紙本着色那智参詣曼荼羅図	2幅	江戸	神戸	神戸第1 ・第2自治会	平成9年3月5日
		紙本着色熊野観心十界曼荼羅図	2幅	江戸	神戸	神戸第1 ・第2自治会	平成9年3月5日
		茶屋の道標	1基	江戸	稲葉町	北出自治会	昭和49年8月1日
		仏足跡	1軀	江戸	久居野村町	玄甫庵	昭和56年4月1日
紙本着色熊野観心十界曼荼羅		1幅	江戸	須ヶ瀬町	正法寺	平成17年11月17日	
紙本着色熊野観心十界曼荼羅		1幅	江戸	戸木町	蓮蔵寺	平成17年11月17日	
天から降った神札		2枚	江戸	河芸町浜田	津市	平成2年4月1日	
立岩 塔刻磨崖仏		—	—	美里町南長野	三重県	平成17年12月13日	
磨崖石仏群		—	—	室町	美里町日南田	三重県・日南田区	平成17年12月13日
三船常夜灯		1基	江戸	美里町平木	平木区	平成17年12月13日	
鎮恩さん		—	—	美里町北長野	北長野区	平成17年12月13日	
種子碑		1基	南北朝	安濃町荒木	荒木区	平成10年4月1日	
六地藏石幢		1基	室町	安濃町太田	太田区	平成12年3月3日	
観心十界曼陀羅図		1幅	江戸	安濃町太田	西念寺	平成13年9月7日	
野袈裟ほか4点		5点	戦国	白山町川口	瀬古区	平成12年3月23日	
石造六地藏		1基	室町	美杉町八知	禅龍寺	平成3年2月15日	
日神の今不動石仏		1軀	江戸	美杉町太郎生	個人	平成3年2月15日	
不動院の種子碑		2基	鎌倉	美杉町太郎生	不動院管理委員会	平成3年2月15日	
国津神社の種子碑		1基	鎌倉	美杉町太郎生	国津神社	平成3年2月15日	
熊野観心十界曼荼羅		1幅	江戸	一志町日置	日置区	平成20年12月5日	
熊野観心十界曼荼羅		1幅	江戸	一身田上津部田	勝久寺	平成20年12月5日	
専修寺太鼓門の太鼓 附 鉄鉦		1張 附87個	江戸	一身田町	専修寺	平成26年3月28日	
史跡		藩校有造館跡	—	江戸	丸之内	N T T津	昭和31年5月14日
		谷川土清反古塚	—	江戸	押加部町	谷川神社	昭和31年5月14日
		高井古墳	—	古墳	片田町	津市	昭和33年2月28日
		鎌切古墳	—	古墳	野田	個人	昭和40年7月5日
		雲出井	—	江戸	高茶屋小森町	雲出井 土地改良区	昭和47年6月20日
		松本崎紀功碑	—	江戸	島崎町	津市	昭和47年11月17日
		藤堂家墓地 附久居藤堂家墓地	—	江戸	寿町	寒松院	昭和50年4月26日
		池の谷古墳	—	古墳	垂木	津市	昭和55年4月21日
		上津部田城址	—	室町	一身田上津部田	津市	平成5年2月5日
		阿漕塚	—	江戸	柳山津興	津市	平成15年6月5日
		赤坂遺跡	—	縄文	木造町	津市	昭和46年7月1日
		上野古墳群	—	古墳	戸木町	津市	昭和46年7月1日
		入田古墳	—	古墳	庄田町	津市	昭和46年7月1日
	木造城址	—	室町	木造町	津市	昭和49年8月1日	

種別	名称	員数	時代	所在地・住所	所有者・管理者	指定年月日
史跡	宮山城跡	—	室町	戸木町	敏太神社	昭和51年7月15日
	戸木城跡	—	室町	戸木町	津市	昭和56年4月1日
	芭蕉翁反古塚	1基	江戸	榑原町	射山神社	平成17年10月27日
	家所城跡	—	室町	美里町家所	個人	平成17年12月13日
	大名塚古墳	1基	古墳	安濃町草生	個人	平成10年4月1日
	栗加の一本松跡	—	江戸	安濃町栗加	栗加区	平成12年3月3日
	岡南4号墳	1基	古墳	安濃町川西	個人	平成14年2月8日
	上野山三号墳	—	古墳	一志町高野	津市	昭和61年4月1日
	ガガフタ古墳群及び出土遺物	—	古墳	白山町南家城	個人・津市	平成10年6月25日
	「寛政一揆」森宗左衛門供養碑他2基	3基	江戸	白山町川口	善性寺檀徒	平成13年3月8日
	下之川古墳と遺物	—	古墳	美杉町下之川	個人	平成3年2月15日
史跡・名勝	借楽公園	—	江戸	広明町	津市	昭和38年8月5日
名勝	香良洲公園	—	江戸	香良洲町	財務省	平成5年4月26日
天然記念物	そてつ	—	—	雲出島貫町	円福寺	昭和40年12月20日
	球状花崗岩	—	—	美杉町下多気	個人	平成17年4月20日

### <国登録>

種別	名称	員数	時代	所在地・住所	所有者・管理者	指定年月日
建造物	三重大学三翠会館	1棟	昭和	栗真町屋町	国立大学法人 三重大学	平成14年2月14日
	三重大学レーモンドホール	1棟	昭和	栗真町屋町	国立大学法人 三重大学	平成15年3月18日
	妙華寺本堂	1棟	江戸	久居二ノ町	妙華寺	平成16年11月8日
	千歳文庫	1棟	昭和	垂水	公益財団法人 石水博物館	平成18年3月2日
	旧明村役場庁舎	1棟	大正	芸濃町林	津市	平成18年11月29日
	油正ホール	1棟	江戸	久居本町	個人	平成20年3月7日
	角屋旅館本館	1棟	江戸	芸濃町椋本	個人	平成20年3月7日
	西生寺本堂	1棟	江戸	中村町	西生寺	平成22年1月15日
	田中家住宅主屋	1棟	江戸	美杉町三多気	個人	平成22年9月10日
	八太正太夫酒店主屋	1棟	明治	香良洲町	個人	平成25年3月29日
	八太正太夫酒店蔵及び蔵前	1棟	明治	香良洲町	個人	平成25年3月29日
	八太正太夫酒店角蔵及び化粧室	1棟	明治	香良洲町	個人	平成25年3月29日
	八太正太夫酒店向い座敷及び下の蔵	1棟	明治	香良洲町	個人	平成25年3月29日
	下津家住宅珂雪園	1棟	大正	一身田町	個人	平成26年4月25日
	下津家住宅外待合	1棟	大正	一身田町	個人	平成26年4月25日
下津家住宅長屋門	1棟	江戸	一身田町	個人	平成26年4月25日	

## (2) 文化財の保護

指定後の文化財は、所有者・管理者に維持・管理のため補助金を交付し、史跡は清掃などの管理を自治会等に依頼、説明板も整備し、文化財の啓発に努めています。また、市内の文化財の保護と普及啓発のため、調査報告やリーフレット類を作成しています。

○平成26年度刊行物

『平松楽齋文書38 西涯聞見録 付朝川善庵書簡写他』

## (3) 埋蔵文化財の保護

埋蔵文化財を保護、その活用を図るとともに、現状保存が困難な遺跡については発掘調査を行っています。また、調査成果の報告書作成、調査記録や出土遺物の保管・収蔵、現地説明会の開催など普及活動に努めています。



- 平成26年度発掘調査  
徳居10号窯跡ほか発掘調査、小森城跡発掘調査、津城跡発掘調査、  
蔵田遺跡発掘調査

(4) 歴史・民俗資料の収集

- 主に市民から寄贈された歴史・民俗資料を収蔵・保管しています。
- 平成26年度寄贈資料数 50点
- 収蔵資料総数 25,889点

2 歴史文化資源の保存と活用

(1) 谷川士清旧宅の活用

国学者谷川士清の著書などを展示し、一般公開しています。また、谷川士清の顕彰活動を行っている市民グループ「谷川士清の会」と協働し、小学生親子対象の「親子洞津谷川塾」を開催し、谷川士清の啓発活動を実施しています。

(2) 一身田寺内町の歴史・文化の啓発

一身田寺内町には、歴史的な町並みの散策と文化財等の情報を提供する施設「一身田寺内町の館」があります。この施設を拠点として、ボランティアガイド「一身田寺内町ほっとガイド会」による寺内町案内も行われています。また、小学生を対象とした啓発事業として、平成15年度から「歴史まるごと体験塾」を開催しています。

- 歴史まるごと体験塾（夏休み開催：2泊3日）

平成26年度参加人数 45人

(3) 多気北畠氏遺跡の調査等

北畠氏は、南北朝時代から室町・戦国時代（14～16世紀）にかけて、伊勢国司として南伊勢を支配した戦国大名です。本拠の霧山城跡と北畠氏館跡を含む範囲が、「多気北畠氏城館跡」として史跡に指定されています。その調査、保存、活用については、多気北畠氏遺跡調査指導委員会、多気北畠氏遺跡保存・活用協議会を開催し、専門家や地域住民の意見を聞きながら進めています。

(4) 文化財等の資料展示

市所有の文化財等の資料公開と郷土の歴史・文化の効果的な啓発を目的として、中央公民館等の公共施設において企画展を実施しています。

<平成26年度実施内容>

施設名	期間	名称
中央公民館 (エントランスギャラリー)	4月～7月	錦絵に見る戊辰戦争 津藩と和歌山藩
		駅・鉄道の風景 今昔写真
	8月～11月	津まつり今昔
		津まつり郷土芸能出演団体写真展
12月～2月	北畠氏の城下を掘る	

## 第4章 生涯学習

施設名	期間	名称
中央公民館 (エントランスギャラリー)	12月～2月	多気城下絵図
	3月～	阿漕平治伝説と史跡 橋の風景 今昔写真
津センターパレス地下1階 (シロモチくんの館)	11月	お伊勢さんへの道 ～常夜燈と道標～ 写真展
三重テラス つデイ	4月22日	藤堂高虎展
	9月24日	一身田寺内町 ～その魅力を発信～
	11月20日	駅・鉄道の風景 今昔写真展

### 3 文化財公開施設

施設名 (開館時間)	所在地	電話番号	休館日	平成26年度 入館者数
谷川士清旧宅 (9:00～17:00) ※入館は16:00まで	八町三丁目9-18	225-4346	毎週月曜日 (ただし、月曜日が休日 の場合はその翌日) 12月28日～1月3日	2,686人
一身田寺内町の館 (9:30～16:00)	一身田町758	233-6666	毎週月曜日 (ただし、月曜日が休日 の場合はその翌日) 12月29日～1月3日	9,580人
芸濃郷土資料館 (9:00～17:00) ※入館は16:00まで	芸濃町椋本6824 (芸濃総合文化センター内)	265-6000	毎週火曜日 (ただし、火曜日が休日 の場合はその翌日) 12月28日～1月4日	562人
美里ふるさと資料館 (9:00～17:00) ※入館は16:00まで	美里町北長野1445	279-3501	毎週月曜日 (ただし、月曜日が休日 の場合はその翌日) 12月28日～1月4日	2,690人
安濃郷土資料館 (9:00～22:00)	安濃町東観音寺51-3 (安濃交流会館内)	268-5678	毎週木曜日 (ただし、木曜日が休日 の場合はその翌日) 12月29日～1月4日	700人
香良洲歴史資料館 (若桜会館) (9:00～17:00) ※入館は16:00まで	香良洲町6320	292-2118	毎週月曜日 (ただし、月曜日が休日 の場合はその翌日) 12月28日～1月4日	4,231人
白山郷土資料館 (9:00～17:00) ※入館は16:00まで	白山町中ノ村127-11	262-6647	毎週月曜日 (ただし、月曜日が休日 の場合はその翌日) 12月28日～1月4日	1,149人
美杉ふるさと資料館 (9:00～17:00) ※入館は16:00まで	美杉町上多気1010	275-0240	毎週月曜日 (ただし、月曜日が休日 の場合はその翌日) 12月28日～1月4日	1,900人
埋蔵文化財センター (8:30～17:15)	安東町1225	229-0210	毎週土・日曜日、国民の 祝日 12月29日～1月3日	258人
同 久居分室 (8:30～17:15)	久居町2119	259-2886	毎週土・日曜日、国民の 祝日 12月29日～1月3日	487人
同 多気北島氏遺跡調 査分室 (8:30～17:15)	美杉町上多気1022	275-0777		45人

## 第5節 図書館

### 1 概要

図書館は全9館2室あり、地域の身近な情報拠点として活用されており、平成26年度津市図書館で約107万冊の蔵書冊数と約137万冊の貸出冊数を誇っており、様々な年代のニーズに応えられるよう、新刊図書をはじめ郷土資料・行政資料・視聴覚資料等多様な資料収集に努めています。

また、子どもから大人までが気軽に来館でき、親しまれるよう様々な行事を開催するなど図書館サービスに努めるとともに、より多くの市民に向けて広報紙やインターネット等を活用した情報発信を行っています。同時に、子どもの読書活動推進のため学校図書館への支援や、保健センターとの連携による「おはなし会」や読書指導などを通じて、それぞれの図書館が地域に根ざした生涯学習の場として、市民に親しまれ利用される施設となっています。

### 2 図書館（9館2室）開館の状況

図書館・室名	開館時間	休館日
津図書館	月・水～金 9:00～19:00 土・日・祝日 9:00～17:00	・毎週火曜日 ・館内整理日（毎月最終木曜日） ・12月28日から翌年1月4日まで ・特別整理期間
久居ふるさと文学館	月・水～金 9:00～18:00 土・日・祝日 9:00～17:00	
ポレタひさいふれあひ 図書室	月・水～金 10:00～21:00 土・日・祝日 10:00～18:00	
河芸図書館	月・水～日 10:00～18:00	
芸濃図書館	月・水～日 9:00～17:00	
美里図書館	月・水～日 9:00～17:00	
安濃図書館	月・水～日 10:00～18:00	
きらめき図書館	月・水～日 9:00～17:00 （夏期7・8月の平日 月・水～金 9:00～18:00）	
一志図書館	月・水～日 10:00～18:00 （夏期7・8月の平日 月・水～金 10:00～19:00）	
うぐいす図書館	月・水～金 10:00～18:00 土・日・祝日 9:00～17:00	
美杉図書室	月・水～日 9:00～17:00	

### 3 蔵書内訳

#### (1) 一般図書内訳表

	総記	哲学宗教	歴史地理	社会科学	自然科学	工業化学	産業	芸術	語学	文学	郷土資料	その他	合計
津	9,061	9,250	21,247	38,039	18,019	21,404	8,842	25,218	4,159	93,261	17,154	24	265,678
久居	5,345	4,269	10,277	16,019	7,199	10,978	4,268	10,756	2,067	49,569	5,622	5	126,364
ポルタ*	0	0	0	0	0	0	0	0	0	0	0	0	0
河芸	1,454	2,174	5,731	6,743	4,373	4,730	1,831	5,262	840	28,659	957	0	62,754
芸濃	1,178	1,450	3,184	4,465	2,058	4,121	1,421	3,907	508	15,136	1,424	0	38,852
美里	495	788	1,959	2,414	1,557	3,134	961	1,789	262	14,991	387	18	28,755
安濃	2,232	2,464	4,966	9,734	5,739	7,321	2,508	7,276	1,380	21,155	461	2	65,238
きらめき	1,064	1,050	3,194	3,462	2,589	2,569	1,267	2,867	613	12,444	741	1	31,861
一志	2,170	2,492	5,979	9,039	4,948	6,810	2,435	5,950	986	22,859	2,350	0	66,018
うぐいす	2,012	2,386	5,291	8,794	4,686	7,303	2,960	6,185	1,236	16,472	2,308	1	59,634
美杉	15	44	286	189	202	335	77	274	49	2,241	229	1	3,942
合計	25,026	26,367	62,114	98,898	51,370	68,705	2,6570	69,484	12,090	276,787	31,633	52	749,096

#### (2) 児童図書内訳表

	総記	哲学宗教	歴史地理	社会科学	自然科学	工業工学	産業	芸術	語学	文学	絵本	紙芝居	合計
津	1,232	817	4,745	3,936	9,209	2,948	1,881	4,952	1,270	39,016	39,721	1,350	111,077
久居	537	335	1,674	1,717	3,739	1,386	923	1,983	421	17,294	22,431	1,114	53,554
ポルタ*	0	0	0	0	0	0	0	0	0	0	0	0	0
河芸	447	281	1,422	1,125	2,526	981	633	1,327	393	10,930	12,522	438	33,025
芸濃	286	217	900	1,203	1,888	953	653	1,413	320	6,699	9,612	649	24,793
美里	118	66	265	218	562	315	112	613	85	2,981	5,448	288	11,051
安濃	437	191	1,125	920	2,100	740	488	1,102	378	7,983	9,195	1,270	25,929
きらめき	320	121	645	592	1,096	560	332	666	219	3,272	3,316	319	11,458
一志	298	150	931	1,099	2,232	792	492	1,212	312	7,727	7,885	1,306	24,436
うぐいす	356	249	877	1,105	1,977	900	582	1,255	358	7,372	8,957	711	24,699
美杉	40	12	105	85	137	61	39	82	20	593	653	8	1,835
合計	4,071	2,439	12,689	12,000	25,466	9,636	6,135	14,605	3,776	103,867	119,740	7,433	321,857

※ポルタひさいふれあい図書室については、平成27年1月久居総合支所移転による図書室移設のため蔵書  
(雑誌、新聞を除く)は久居ふるさと文学館他へ配分

### 4 貸出冊数

#### (1) 貸出内訳表

(平成26年度実績)

館名	個人				団体	合計
	一般書	児童書	視聴覚	小計		
津	395,153	190,251	20,004	605,408	14,219	619,627
久居	158,353	102,493	0	260,846	2,681	263,527
ポルタ	4,897	1,287	3,019	9,203	0	9,203
河芸	74,818	47,227	53	122,098	2,455	124,553
芸濃	32,134	27,090	0	59,224	864	60,088
美里	30,455	19,706	973	51,134	481	51,615
安濃	40,341	21,288	0	61,629	6,697	68,326
きらめき	15,021	14,655	1,015	30,691	875	31,566
一志	56,939	30,106	0	87,045	1,006	88,051
うぐいす	45,920	26,713	4,509	77,142	1,940	79,082
美杉	2,604	1,194	0	3,798	24	3,822
合計	856,635	482,010	29,573	1,368,218	31,242	1,399,460

## 5 行事結果

(平成26年度実績)

事業名	個別事業名	事業内容
図書館利用の促進	図書館主催事業	読書への興味を高め、図書館の利用促進を図るため、各種の事業を開催しました。 (津) おはなし講習会、絵本講座、夏休み親子手づくり絵本教室、絵手紙講習会、春・夏・冬のおはなし会、読み聞かせ講習会、図書館文学講座、人形劇大会等(参加者数 2,861人) (久居) おはなし会、おはなしの森、絵本カーニバル、ブックトーク、おはなしであそぼう、だっこでおはなし!、子ども寄席、リサイクルフェア等(参加者数 2,508人) (河芸) おはなし会「楽しいおはなしの時間」、赤ちゃんのはじめてのおはなし会、リサイクルフェア等(参加者数 593人) (芸濃) おはなし会、おりがみ教室、リサイクルフェア等(参加者数 483人) (美里) おはなし会、絵手紙教室等(参加者数 252人) (安濃) 絵本のおよみきかせ、折り紙教室、リサイクルフェア等(参加者数 897人) (きらめき) おはなし会、きらきらおはなし会、読み聞かせ会、和紙ちぎり絵教室、リサイクルフェア等(参加者数 438人) (一志) 小さい子向きおはなし会、ひなたぼっこのおはなし会、絵本の日、リサイクルフェア等(参加者数 1,840人) (うぐいす) おはなし会、おはなし会スペシャル、子ども読書の日イベント、リサイクルフェア等(参加者数 1,065人)
	図書資料の充実	子どもの読書活動を推進していくために、児童・生徒が求める資料を迅速に提供できるよう図書資料を充実します。 児童書蔵書冊数 321,857冊(前年度比 1.0%増)
	広報活動の充実	図書館から定期的に情報発信を行いました。 ・図書館たいむず(広報津折込)毎月1回、11万7千部/月 ・図書館報「ようこそ図書館へ」10月・3月発行、各2,500部及び図書館ホームページ ・図書館ホームページ(随時更新で最新情報を掲載) ほか、各館で行う、新刊紹介、ベストリーダーの紹介、乳児向け本の紹介、レファレンス資料案内、展示コーナーの設置、郷土資料や古文書等の展示、講座受講生や市民の作品展示及び関連図書の紹介等
貸出事業の充実	団体貸出の促進	事務所や教育関係者等を対象に、最高200冊の貸出を行い、各団体の活動に役立っています。 団体貸出冊数 31,242冊
	テーマコーナーの設置	毎月のテーマを決めていろいろな分野の本を児童と一般と対象を分け、紹介しました。
図書館事業の開催	子ども読書活動推進	第二次津市子ども読書活動推進計画に基づいた事業の実施
	手づくり絵本事業の開催	・手づくり絵本教室の開催(定員100人 応募者数 347人) (会場) (参加者数) 久居会場(久居公民館) 23人 津会場(図書館 視聴覚室) 26人 河芸会場(河芸公民館) 22人 芸濃会場(芸濃総合文化センター) 16人 ・第5回手づくり絵本コンクール 募集期間 9月1日～10月10日 出品数 こどもの部 121点 一般の部(高校生以上) 36点 作品展示期間 11月1日～11月3日

## 6 図書館施設

図書館名	開館	構造	延床面積	所在地・電話番号
津図書館	S62.8	鉄筋コンクリート造 津リージョンプラザ 内1・2階部分	3,090 m <sup>2</sup>	西丸之内 23-1 津リージョンプラザ内 TEL: 2 2 9 - 3 3 2 1
久居ふるさと文学館	H5.4	鉄筋コンクリート造 3階建て	2,030 m <sup>2</sup>	久居東鷹跡町 2-3 TEL: 2 5 4 - 0 0 1 1
久居ふるさと文学館 ポルタひさいふれあい図書室	H10.8	鉄筋コンクリート造 ポルタひさいふれあい センター内3階部 分	75 m <sup>2</sup>	久居新町 3006 ポルタひさいふれあい センター内 TEL: 2 5 4 - 0 4 6 4
河芸図書館	S62.11	鉄筋コンクリート造 2階建て	1,399 m <sup>2</sup>	河芸町浜田 782 TEL: 2 4 5 - 5 3 0 0
芸濃図書館	H9.4	鉄筋コンクリート造 芸濃総合文化センタ ー内1階部分	586 m <sup>2</sup>	芸濃町椋本 6824 芸濃総合文化センター内 TEL: 2 6 5 - 6 0 0 4
美里図書館	H7.7	鉄筋コンクリート造 美里文化センター内 1階部分	153 m <sup>2</sup>	美里町三郷 51-3 美里文化センター内 TEL: 2 7 9 - 8 1 2 2
安濃図書館	H8.7	鉄筋コンクリート造 サンヒルズ安濃内 1・2階部分	1,017 m <sup>2</sup>	安濃町東観音寺 418 サンヒルズ安濃内 TEL: 2 6 8 - 5 8 2 2
きらめき図書館	H6.9	鉄筋コンクリート造 サンデルタ香良洲内 1階部分	432 m <sup>2</sup>	香良洲町 2167 サンデルタ香良洲内 TEL: 2 9 2 - 4 1 9 1
一志図書館	H9.7	鉄筋コンクリート造 とことめの里一志内 平屋建て	782 m <sup>2</sup>	一志町井関 1792 とことめの里一志内 TEL: 2 9 5 - 0 1 1 6
うぐいす図書館	H16.11	鉄筋コンクリート造 白山総合文化センタ ー内1階部分	1,030 m <sup>2</sup>	白山町二本木 1139-2 白山総合文化センター内 TEL: 2 6 2 - 5 0 0 0
津図書館 美杉図書室	S47.10	鉄筋コンクリート造 美杉総合文化センタ ー内1階部分	48 m <sup>2</sup>	美杉町八知 5580-2 美杉総合文化センター内 TEL: 2 7 2 - 8 0 9 2

---

---

教 育 要 覧 平成 2 7 年度版

平成 2 7 年 1 1 月

編集 津市教育委員会事務局  
津市西丸之内 2 3 番 1 号  
電話 059-229-3292 (教育総務課)

---

---

