

前 金	部 分 払
有	0 回

令和元年度

南白地 第 2 号

青山高原保健休養地土砂堆積地整地等工事設計書

工事仕様は特記以外は三重県公共工事共通仕様書及び工事監督員の指示による。

津 市  
建設部津南工事事務所

令和 元 年度		南白地 第 2 号		工 事 設 計 書	
施工場所		津市白山町伊勢見地内			
工事名		青山高原保健休養地土砂堆積地整地等工事		所長	
				担当副参事	
設計額		(うち消費税等相当額 )		検算者	
				調整担当主幹	
工 期		令和2年3月13日限り		担当主幹	
				担当副主幹	
長	—	巾	—	設計者	
工 事 の 大 要					
<div>掘削工680m3 盛土工630m3 側溝工46m 管渠工 (管径300mm)32m 集水桝・マンホール工3箇所</div>					

# 位置図

令和元年度南白地第2号  
青山高原保健休養地土砂堆積地整地等工事

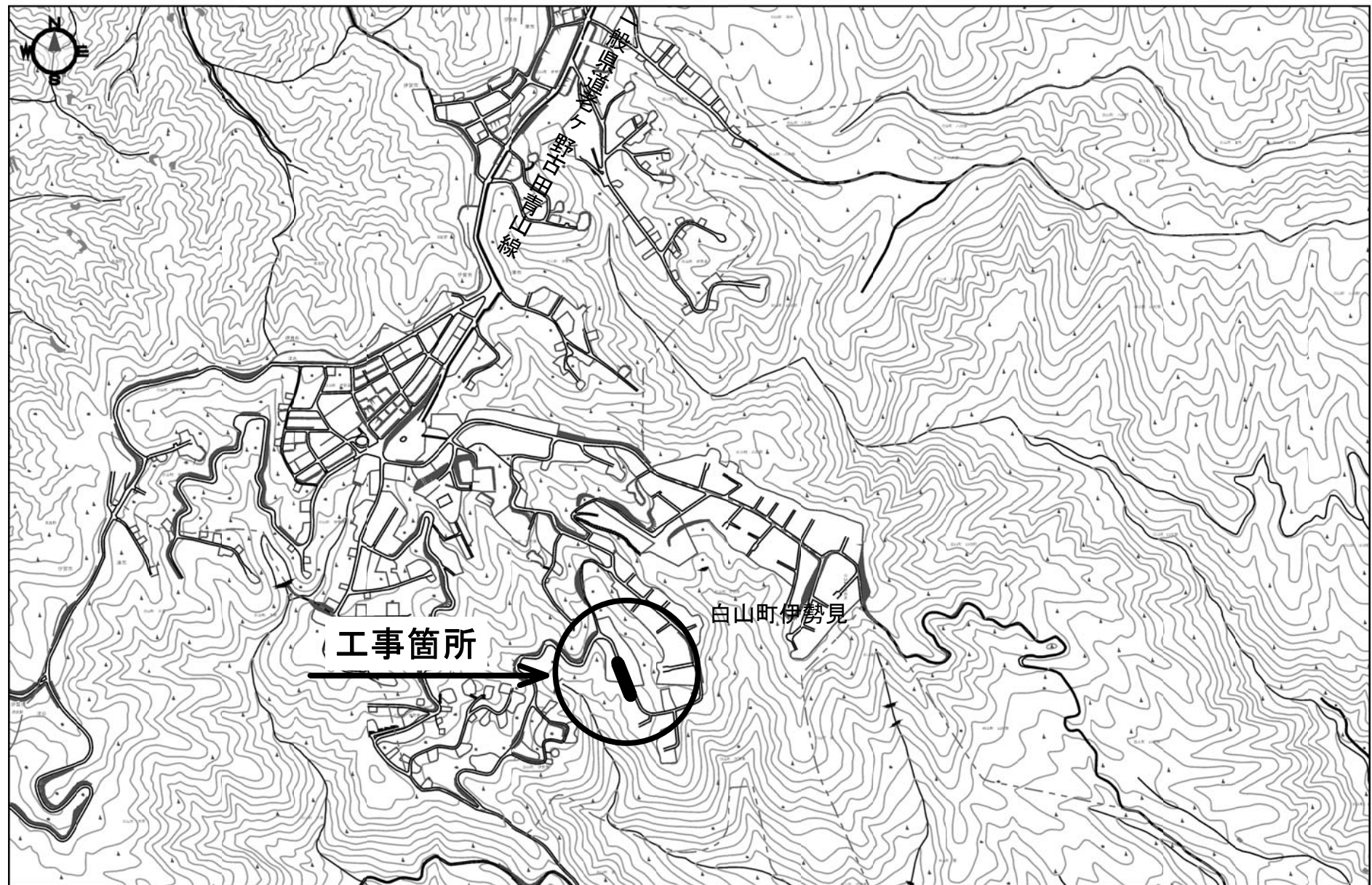

設 計 内 訳 表

費目	工事 区分	工種	種別	単位	数 量	単 価	金 額	摘 要
本工事費								
公園工事				式				
					1.000			
		敷地造成工		式				
					1.000			
		掘削工		式				第 0001 号 明細表
					1.000			
		盛土工		式				第 0002 号 明細表
					1.000			
		法面整形工		式				第 0003 号 明細表
					1.000			
		排水構造物工		式				
					1.000			
		作業土工		式				第 0004 号 明細表
					1.000			
		側溝工		式				第 0005 号 明細表
					1.000			

設 計 内 訳 表

費目	工事 区分	工種	種別	単 位	数 量	単 価	金 額	摘 要
			管渠工	式				第 0006 号 明細表
					1.000			
			集水桝・マンホール工	式				第 0007 号 明細表
					1.000			
		法面工		式				
					1.000			
			植生工	式				第 0008 号 明細表
					1.000			
			構造物撤去工	式				
					1.000			
			構造物取壊し工	式				第 0009 号 明細表
					1.000			
		仮設工		式				
					1.000			
			土留・仮締切工	式				第 0010 号 明細表
					1.000			
			交通管理工	式				第 0011 号 明細表
					1.000			

設 計 内 訳 表

費目	工事 区分	工種	種別	単位	数 量	単 価	金 額	摘 要
直接工事費計				式				
					1.000			
間接工事費								
共通仮設費								
準備費				式				第 9001 号 明細表
					1.000			
共通仮設費（率計上額）				式				
					1.000			
共通仮設費計				式				
					1.000			
純工事費				式				
					1.000			
現場管理費				式				
					1.000			
工事原価				式				
					1.000			

設 計 内 訳 表

費目	工事 区分	工種	種別	単位	数 量	単 価	金 額	摘 要
	一般管理費等			式				
					1.000			
工事価格				式				
					1.000			
消費税及び地方消費税相当額				式				
					1.000			
本工事費計				式				
					1.000			

第 0001 号 明細表 掘削工					1 式 (上段 : 前 回 下段 : 今 回)
細 別 規 格	単 位	数 量	単 価	金 額	摘 要
掘削(施工パッケージ) 土砂 オープンカット 押土有り	m3				CB210100(0001)
		680.000			
合 計					

第 0002 号 明細表 盛土工					1 式 (上段 : 前 回 下段 : 今 回)
細 別 規 格	単 位	数 量	単 価	金 額	摘 要
盛土(施工パッケージ)	m3				CB210510(0002)
		630.000			
合 計					



第 0003 号 明細表 法面整形工					1 式 (上段 : 前 回 下段 : 今 回)
細 別 規 格	単 位	数 量	単 価	金 額	摘 要
法面整形(施工パッケージ)	m2				CB220010(0003)
盛土部 法面締固め有り レ質土、砂及び砂質土、粘性土		520.000			
合 計					

第 0004 号 明細表 作業土工					1 式 (上段 : 前 回 下段 : 今 回)
細 別 規 格	単 位	数 量	単 価	金 額	摘 要
床掘り(施工パッケージ)	m3				CB210030(0004)
土砂		20.000			
埋戻し(1)(施工パッケージ)	m3				CB210410(0005)
土砂		10.000			
埋戻し(2)	m3				第0001号単価表
		7.000			
合 計					

第 0005 号 明細表 側溝工					1 式 (上段 : 前 回 下段 : 今 回)
細 別 規 格	単 位	数 量	単 価	金 額	摘 要
プレキャストU型側溝 U180	m				第0002号単価表
		46.000			
合 計					

第 0006 号 明細表 管渠工					1 式 (上段 : 前 回 下段 : 今 回)
細 別 規 格	単 位	数 量	単 価	金 額	摘 要
暗渠排水管(施工パッケージ) 据付 波状管及び網状管 200～400mm	m				CB222770(0009)
		32.000			
合 計					

第 0007 号 明細表 集水桝・マンホール工					1 式 (上段 : 前 回 下段 : 今 回)
細 別 規 格	単 位	数 量	単 価	金 額	摘 要
プレキャスト集水桝(12) PU桝300A T-25 普通目 ノスリップ	箇所				第0003号単価表
		3.000			
合 計					

第 0008 号 明細表 植生工					1 式 (上段 : 前 回 下段 : 今 回)
細 別 規 格	単 位	数 量	単 価	金 額	摘 要
人工張芝(施工パッケージ)	m2				CB220910(0012)
		520.000			
合 計					

第 0009 号 明細表 構造物取壊し工						1 式
						(上段 : 前 回 下段 : 今 回)
細 別	規 格	単 位	数 量	単 価	金 額	摘 要
構造物取壊し		式				
			1.000			
合 計						

第 0010 号 明細表 土留・仮締切工						1 式
						(上段 : 前 回 下段 : 今 回)
細 別	規 格	単 位	数 量	単 価	金 額	摘 要
大型土のう工(1) 流用 設置・撤去		袋				第0004号単価表
			27.000			
大型土のう工(2) 撤去		袋				第0005号単価表
			12.000			
合 計						

第 0011 号 明細表 交通管理工					1 式 (上段 : 前 回 下段 : 今 回)
細 別 規 格	単 位	数 量	単 価	金 額	摘 要
交通誘導警備員 B	人				
合 計					

第 9001 号 明細表 準備費					1 式 (上段 : 前 回 下段 : 今 回)
細 別 規 格	単 位	数 量	単 価	金 額	摘 要
木根等処分費	式				第0006号単価表
		1.000			
合 計					

U型側溝設置工Ⅰ(標準単価) 週休補正なし U字溝 180 リサイクル認定製品 施工箇所補正無 設置					第 0001 号 施工単価表 10.000 m 当り
名 称	単位	数 量	単 価	金 額	摘 要
排水構造物工[U型側溝]					
時間的制約 無、L=600mm 60kg/個、機・労 昼間	m	10.000			
鉄筋コンクリートU型排水溝：リサイクル認定製品 180	本	16.500			
合計	m	10.000			
単位当り	m	1.000	当り		

均しコンクリート 無筋・鉄筋構造物 18-8-40 高炉 小型車割増無し					第 0002 号 施工単価表 10.000 m3 当り
名 称	単位	数 量	単 価	金 額	摘 要
コンクリート(施工パッケージ)					CB240010(0007)
無筋・鉄筋構造物 18-8-40(高炉) 小 型車割増無し	m3	10.000			
合計	m3	10.000			

均しコンクリート 無筋・鉄筋構造物 18-8-40 高炉			小型車割増無し			第 0002 号 施工単価表 10.000 m3 当り
名 称	単位	数 量	単 価	金 額	摘 要	
単位当り	m3	1.000	当り			

均しC o 型枠 一般型枠			第 0003 号 施工単価表 100.000 m2 当り		
名 称	単位	数 量	単 価	金 額	摘 要
型枠(施工パッケージ)					CB240210(0008)
一般型枠	m2	100.000			
合計	m2	100.000			
単位当り	m2	1.000	当り		

プレキャスト集水桝(施工パッケージ) 据付 基礎碎石無し			第 0004 号 施工単価表 1.000 基 当り		
名 称	単位	数 量	単 価	金 額	摘 要
プレキャスト集水桝(施工パッケージ)					CB222800(0010)
据付 基礎碎石無し	基	1.000			

プレキャスト集水桝(施工パッケージ) 据付 基礎碎石無し					第 0004 号 施工単価表
					1.000 基 当り
名 称	単位	数 量	単 価	金 額	摘 要
集水桝	基	1.000			
合計	基	1.000			
単位当り	基	1.000	当り		

コンクリート(施工パッケージ) 小型構造物 18-8-25(20) 高炉 W/C=60%以下 小型車割増無し					第 0005 号 施工単価表
					10.000 m3 当り
名 称	単位	数 量	単 価	金 額	摘 要
コンクリート(施工パッケージ)					CB240010(0011)
小型構造物 18-8-25(高炉) W/C=60%以下 小型車割増無し	m3	10.000			
合計	m3	10.000			
単位当り	m3	1.000	当り		



大型土のう工 設置				第 0006 号 施工単価表 10.000 袋 当り		
名 称	単位	数 量	単 価	金 額	摘 要	
土木一般世話役	人					
特殊作業員	人					
普通作業員	人					
バックホウ運転費(賃料)【基準】	日				第0001号運転単価表	
諸雑費	式	1.000				
合計	袋	10.000				
単位当り	袋	1.000	当り			

大型土のう工 撤去				第 0007 号 施工単価表 10.000 袋 当り		
名 称	単位	数 量	単 価	金 額	摘 要	
土木一般世話役	人					
特殊作業員	人					
バックホウ運転費(賃料)【基準】	日				第0002号運転単価表	
諸雑費	式	1.000				
合計	袋	10.000				
単位当り	袋	1.000	当り			

<div> <div>木根運搬(施工パッケージ)</div> <div>土砂(岩塊・玉石混り土含む)</div> </div> <div> <div>第 0008 号 施工単価表</div> <div>1.000 m3 当り</div> </div>					
名 称	単位	数 量	単 価	金 額	摘 要
土砂等運搬(施工パッケージ)					CB210110(0013)
土砂(岩塊・玉石混り土含む)	m3	1.000			
合計	m3	1.000			
単位当り	m3	1.000	当り		

SJ0061 埋戻し(2)		第 0001 号単価表 10 m3 当り			
名 称	単位	数 量	単 価	金 額	摘 要
埋戻し(2)(施工パッケージ) 土砂	m3	10.000			CB210410(0006)
単粒度碎石 S-30 (4号)	m3	12.000			
合 計	m3	10.000			
単位当り	m3	1.000	当り		

S0413	プレキャストU型側溝 U180	第 0002 号単価表 10 m 当り			
名 称	単位	数 量	単 価	金 額	摘 要
U型側溝設置工Ⅰ(標準単価)					第0001号施工単価表
週休補正なし U字溝 180 リサイクル認定製品 施工箇所補正無 設置	m	10.000			
均しコンクリート					第0002号施工単価表
無筋・鉄筋構造物 18-8-40 高炉 小型車割増無し	m3	0.290			
均しC o型枠					第0003号施工単価表
一般型枠	m2	2.000			
合 計	m	10.000			
単位当り	m	1.000	当り		

S1011	プレキャスト集水桝(12) PU桝300A T-25 普通目 ノンスリップ				第 0003 号単価表 10 箇所 当り
名 称	単位	数 量	単 価	金 額	摘 要
プレキャスト集水桝(施工パッケージ) 据付 基礎碎石無し	基	10.000			第0004号施工単価表
均しコンクリート 無筋・鉄筋構造物 18-8-40 高炉 小型車割増無し	m3	0.380			第0002号施工単価表
均しC o型枠 一般型枠	m2	2.480			第0003号施工単価表
コンクリート(施工パッケージ) 小型構造物 18-8-25(20) 高炉 W/C=60%以下 小型車割増無し	m3	0.050			第0005号施工単価表
合 計	箇所	10.000			
単位当り	箇所	1.000	当り		

SJ0050 大型土のう工(1) 流用 設置・撤去		第 0004 号単価表 10 袋 当り			
名 称	単位	数 量	単 価	金 額	摘 要
大型土のう工 設置	袋	10.000			第0006号施工単価表
大型土のう工 撤去	袋	10.000			第0007号施工単価表
合 計	袋	10.000			
単位当り	袋	1.000	当り		

SJ0051 大型土のう工(2) 撤去		第 0005 号単価表 10 袋 当り			
名 称	単位	数 量	単 価	金 額	摘 要
大型土のう工 撤去	袋	10.000			第0007号施工単価表
合 計	袋	10.000			
単位当り	袋	1.000	当り		

SJ0010 木根等処分費					第 0006 号単価表 1 式 当り
名 称	単位	数 量	単 価	金 額	摘 要
枯木処理(1) 幹周20cm以下	本	1.000			第0007号単価表
枯木処理(2) 幹周20cm≦W<30cm	本	7.000			第0009号単価表
枯木処理(3) 幹周30cm≦W<60cm	本	70.000			第0010号単価表
枯木処理(4) 幹周60cm≦W<90cm	本	37.000			第0011号単価表
枯木処理(5) 幹周90cm≦W<120cm	本	23.000			第0012号単価表
木根運搬(施工パッケージ) 土砂(岩塊・玉石混り土含む)	m3	8.000			第0008号施工単価表
枝葉・幹処分費	t	7.000			
根処分費	t	1.000			



SJ0010 木根等処分費		第 0006 号単価表 1 式 当り			
名 称	単位	数 量	単 価	金 額	摘 要
合 計	式	1.000			
単位当り	式	1.000	当り		

SJ0021 枯木処理(1) 幹周20cm以下		第 0007 号単価表 10 本 当り			
名 称	単位	数 量	単 価	金 額	摘 要
造園工	人				
普通作業員	人				
チェーンソー運転	日				第0008号単価表
合 計	本	10.000			
単位当り	本	1.000	当り		

SJ0030 チェーンソー運転		第 0008 号単価表 1 日 当り			
名 称	単位	数 量	単 価	金 額	摘 要
造園工	人				
チェーンソー 機械損料	日				
ガソリン レギュラー80オクタン価以上	リットル				
諸雑費類（端数処理有）	式	1.000			
合 計	日	1.000			
単位当り	日	1.000	当り		

SJ0022 枯木処理(2) 幹周20cm≦W<30cm		第 0009 号単価表 10 本 当り			
名 称	単位	数 量	単 価	金 額	摘 要
造園工	人				
普通作業員	人				
チェーンソー運転	日				第0008号単価表
合 計	本	10.000			
単位当り	本	1.000	当り		

SJ0023 枯木処理(3) 幹周30cm≦W<60cm		第 0010 号単価表 10 本 当り			
名 称	単位	数 量	単 価	金 額	摘 要
造園工	人				
普通作業員	人				
チェーンソー運転	日				第0008号単価表
合 計	本	10.000			
単位当り	本	1.000	当り		

SJ0024 枯木処理(4) 幹周60cm≦W<90cm		第 0011 号単価表 10 本 当り			
名 称	単位	数 量	単 価	金 額	摘 要
造園工	人				
普通作業員	人				
チェーンソー運転	日				第0008号単価表
合 計	本	10.000			
単位当り	本	1.000	当り		

SJ0025 枯木処理(5) 幹周90cm≦W<120cm		第 0012 号単価表 10 本 当り			
名 称	単位	数 量	単 価	金 額	摘 要
造園工	人				
普通作業員	人				
チェーンソー運転	日				第0008号単価表
合 計	本	10.000			
単位当り	本	1.000	当り		

施工パッケージ単価一覧表						
単価コード	施工名称	単位	標準単価	積算単価	条件名称	条件値
CB210100(0001)	掘削(施工パッケージ)	m3			土質	土砂
					施工方法	オープンカット
					押土の有無	押土有り
CB210510(0002)	盛土(施工パッケージ)	m3				
CB220010(0003)	法面整形(施工パッケージ)	m2			整形箇所	盛土部
					法面締固めの有無	法面締固め有り
					土質	砂質土、砂及び砂質土、粘性土
CB210030(0004)	床掘り(施工パッケージ)	m3			土質	土砂
CB210410(0005)	埋戻し(1)(施工パッケージ)	m3			土質区分	土砂
CB210410(0006)	埋戻し(2)(施工パッケージ)	m3			土質区分	土砂
CB240010(0007)	コンクリート(施工パッケージ)	m3			構造物種別	無筋・鉄筋構造物
					コンクリート規格	18-8-40(高炉)
					小型車割増	小型車割増無し
CB240210(0008)	型枠(施工パッケージ)	m2			型枠の種類	一般型枠

施工パッケージ単価一覧表						
単価コード	施工名称	単位	標準単価	積算単価	条件名称	条件値
CB222770(0009)	暗渠排水管(施工パッケージ)	m			作業区分	据付
					管種別	波状管及び網状管
					呼び径	200～400mm
CB222800(0010)	プレキャスト集水桝(施工パッケージ)	基			作業区分	据付
					基礎碎石の有無	基礎碎石無し
CB240010(0011)	コンクリート(施工パッケージ)	m3			構造物種別	小型構造物
					コンクリート規格	18-8-25(高炉)
					水セメント比	W/C=60%以下
					小型車割増	小型車割増無し
CB220910(0012)	人工張芝(施工パッケージ)	m2				
CB210110(0013)	土砂等運搬(施工パッケージ)	m3			土質	土砂(岩塊・玉石混り土含む)



令和元年度 南白地 第2号

青山高原保健休養地土砂堆積地整地等工事

数 量 総 括 表

レベル1 : 公園工事

レベル1 :

レベル1 :

工 事 数 量 総 括 表							
レベル1 (工事区分)	レベル2 (工種)	レベル3 (種別)	レベル4 (細別)	レベル5 (規格)	単位	数量	摘要
公園工事					式	1	
	敷地造成工				式	1	
		掘削工			式	1	
			掘削	土砂	m3	680	
		盛土工			式	1	
			盛土		m3	630	
		法面整形工			式	1	
			法面整形		m2	520	
	排水構造物工				式	1	
		作業土工			式	1	
			床掘り	土砂	m3	20	
			埋戻し(1)	流用土	m3	10	
			埋戻し(2)	S-30 (4号)	m3	7	
		側溝工			式	1	
			プレキャストU型側溝	U180	m	46	

工 事 数 量 総 括 表							
レベル1 (工事区分)	レベル2 (工種)	レベル3 (種別)	レベル4 (細別)	レベル5 (規格)	単位	数量	摘要
		管渠工			式	1	
			暗渠排水管	高密度ポリエチレン管 φ300 波状管 有孔 シングル	m	32	
		集水桝・マンホール工			式	1	
			プラスチック集水桝(12)	300A	箇所	3	
	法面工				式	1	
		植生工			式	1	
			人工張芝	ワラ付き	m2	520	
	構造物撤去工				式	1	
		構造物取壊し工			式	1	
			構造物取壊し		式	1	
	仮設工				式	1	
		土留・仮締切工			式	1	
			大型土のう工(1)	設置・撤去	袋	27	
			大型土のう工(2)	撤去	袋	12	
		交通管理工			式	1	

[illegible]

数 量 計 算 書					
レベル2 (工種)	レベル3 (種別)	レベル4 (細別)	レベル5 (規格及び数量)	単位	数量
敷地造成工	掘削工	掘 削	土工計算書より $V = 420.0 + 121.4 + 141.4 = 682.8$ (西側) (東側) (廃屋撤去)	m3	682.8
			土工計算書より $V = 488.3 + 141.4 = 629.7$ (西側) (廃屋撤去)		
	盛土工	盛 土	※ $682.8 - 629.7 \div 0.9 = -16.9$	m3	629.7
			別紙、裏面整形及び張芝面積計算書(1)及び(2)による $A = 316.8 + 201.9 = 518.7$		
排水構造物工	作業土工	法面整形	土砂 土工計算書より $V = 16.4 = 16.4$	m3	16.4
			埋戻し(1) 流用土 土工計算書より $V = 12.8 = 12.8$		
			埋戻し(2) S-30(4号) 土工計算書より $V = 6.6 = 6.6$		

数 量 計 算 書					
レベル2 (工種)	レベル3 (種別)	レベル4 (細別)	レベル5 (規格及び数量)	単位	数量
法面工  構造物撤去工  仮設工	側溝工	プレキャストU型側溝	(U180) L= 27.0 + 18.6 = 45.60	m	45.6
	管渠工	暗渠排水管	(高密度ポリエチレン管 φ300 波状管 有孔 シングル) L= 6.3 + 9.8 + 8.5 + 7.8 = 32.4	m	32.4
	集水桝・マンホール工	プレキャスト集水桝(12)	(300A) T-25 ノンスリップ N= 1.0 + 1.0 + 1.0 = 3.0	箇所	3.0
	植生工	人工張芝	ワラ付き 別紙、裏面整形及び張芝面積計算書(1)及び(2)による A= 316.8 + 201.9 = 518.7	m2	518.7
	構造物取壊し工	構造物取壊し	= 1.0	式	1.0
	土留・仮締切工	大型土のう工(1)	設置・撤去 = 27	袋	27
		大型土のう工(2)	撤去 = 12	袋	12
	交通管理工	交通誘導警備員	交通誘導警備員(B)	式	1.0

数 量 計 算 書					
レベル2 (工種)	レベル3 (種別)	レベル4 (細別)	レベル5 (規格及び数量)	単位	数量
共通仮設費	準備費	木根等処分費	= 1.0	式	1.0

土 工 計 算 書

No. 1

測点	距離	掘削 (西側)									
		断面積 (m2)	立積 (m3)	断面積 (m2)	立積 (m3)	断面積 (m2)	立積 (m3)	断面積 (m2)	立積 (m3)	断面積 (m2)	立積 (m3)
自 : No. 0-5. 60		0. 00									
至 : No. 0-3. 50	2. 10	2. 40	2. 5								
自 : No. 0-3. 50		2. 40									
至 : No. 0	3. 50	16. 90	33. 8								
自 : No. 0		0. 00									
至 : No. 0+5. 60	5. 60	0. 00									
自 : No. 0+5. 60		0. 00									
至 : No. 0+14. 00	8. 40	0. 30	1. 3								
自 : No. 0+14. 00		0. 30									
至 : No. 1	6. 00	2. 10	7. 2								
自 : No. 1		2. 10									
至 : No. 1+7. 50	7. 50	0. 00	7. 9								
自 : No. 1+7. 50		19. 60									
至 : No. 1+13. 80	6. 30	33. 20	166. 3								
自 : No. 1+13. 80		33. 20									
至 : No. 2	6. 20	18. 70	160. 9								
自 : No. 2		18. 70									
至 : No. 2+2. 50	2. 50	8. 80	34. 4								
自 : No. 2+2. 50		8. 80									
至 : No. 2+3. 80	1. 30	0. 00	5. 7								
合計	49. 40		420. 0								



作 業 土 工 計 算 書

No. 2

測点	距離	盛土 (西側)									
		断面積 (m2)	立積 (m3)	断面積 (m2)	立積 (m3)	断面積 (m2)	立積 (m3)	断面積 (m2)	立積 (m3)	断面積 (m2)	立積 (m3)
自 : No. 0+1. 0		0. 00									
至 : No. 0+5. 60	4. 6	53. 00	121. 9								
自 : No. 0+5. 60		53. 00									
至 : No. 0+14. 00	3. 0	31. 80	127. 2								
自 : No. 0+14. 00		31. 80									
至 : No. 1	6. 0	21. 30	159. 3								
自 : No. 1		21. 30									
至 : No. 1+7. 50	7. 5	0. 00	79. 9								
自 :											
至 :											
自 :											
至 :											
自 :											
至 :											
自 :											
至 :											
自 :											
至 :											
合計	21. 1		488. 3								

作 業 土 工 計 算 書

No. 3

測点	距離	掘削（東側）									
		断面積 (m2)	立積 (m3)	断面積 (m2)	立積 (m3)	断面積 (m2)	立積 (m3)	断面積 (m2)	立積 (m3)	断面積 (m2)	立積 (m3)
自 : No. 1+11. 5		0. 00									
至 : No. 1+13. 8	2. 30	2. 80	3. 2								
自 : No. 1+13. 8		2. 80									
至 : No. 2	6. 20	6. 60	29. 1								
自 : No. 2		6. 60									
至 : No. 2+2. 50	2. 5	6. 70	16. 6								
自 : No. 2+2. 50		6. 70									
至 : No. 2+16. 0	13. 5	3. 30	67. 5								
自 : No. 2+16. 0		3. 30									
至 : No. 2+19. 0	3. 0	0. 00	5. 0								
自 :											
至 :											
自 :											
至 :											
自 :											
至 :											
自 :											
至 :											
合計	27. 5		121. 4								

作 業 土 工 計 算 書

U180

No. 1

測点	距離	床掘り		埋戻し(1)							
		断面積 (m2)	立積 (m3)	断面積 (m2)	立積 (m3)	断面積 (m2)	立積 (m3)	断面積 (m2)	立積 (m3)	断面積 (m2)	立積 (m3)
自 : No. 0		0.36		0.28							
至 : No. 0	27.00	0.36	9.7	0.28	7.6						
自 :											
至 :											
自 : No. 1+14.0		0.36		0.28							
至 : No. 1+14.0	18.60	0.36	6.7	0.28	5.2						
自 :											
至 :											
自 :											
至 :											
自 :											
至 :											
自 :											
至 :											
自 :											
至 :											
自 :											
至 :											
合計	45.60		16.4		12.8						

作 業 土 工 計 算 書

暗渠排水管 φ300

No. 2

測点	距離	床掘り		埋戻し(2)							
		断面積 (m2)	立積 (m3)	断面積 (m2)	立積 (m3)	断面積 (m2)	立積 (m3)	断面積 (m2)	立積 (m3)	断面積 (m2)	立積 (m3)
自 : No. 1+15.0		0.28		0.20							
至 : No. 1+15.0	6.30	0.28	1.8	0.20	1.3						
自 :											
至 :											
自 : No. 2+2.1		0.28		0.20							
至 : No. 2+2.1	9.8	0.28	2.7	0.20	2.0						
自 :											
至 :											
自 : No. 2+9.0		0.28		0.20							
至 : No. 2+9.0	8.5	0.28	2.4	0.20	1.7						
自 :											
至 :											
自 : No. 2+16.0		0.28		0.20							
至 : No. 2+16.0	7.8	0.28	2.2	0.20	1.6						
自 :											
至 :											
自 :											
至 :											
合計	32.4		9.1		6.6						

法面整形及び張芝面積計算書（１）

西側

測点	距離	法面整形・張芝									
		幅 (m)	面積 (m2)	幅 (m)	面積 (m2)	幅 (m)	面積 (m2)	幅 (m)	面積 (m2)	幅 (m)	面積 (m2)
自：											
至：ア（三角形）	34.2	5.4	91.5								
自：											
至：											
自：	(高さ)	18.1									
至：イ（台形）	5.7	29.4	133.9								
自：											
至：											
自：											
至：ウ（三角形）	32.4	5.65	91.4								
自：											
至：											
自：											
至：											
自：											
至：											
自：											
至：											
合計	72.3		316.8								

法面整形及び張芝展開図(1)

(西側)

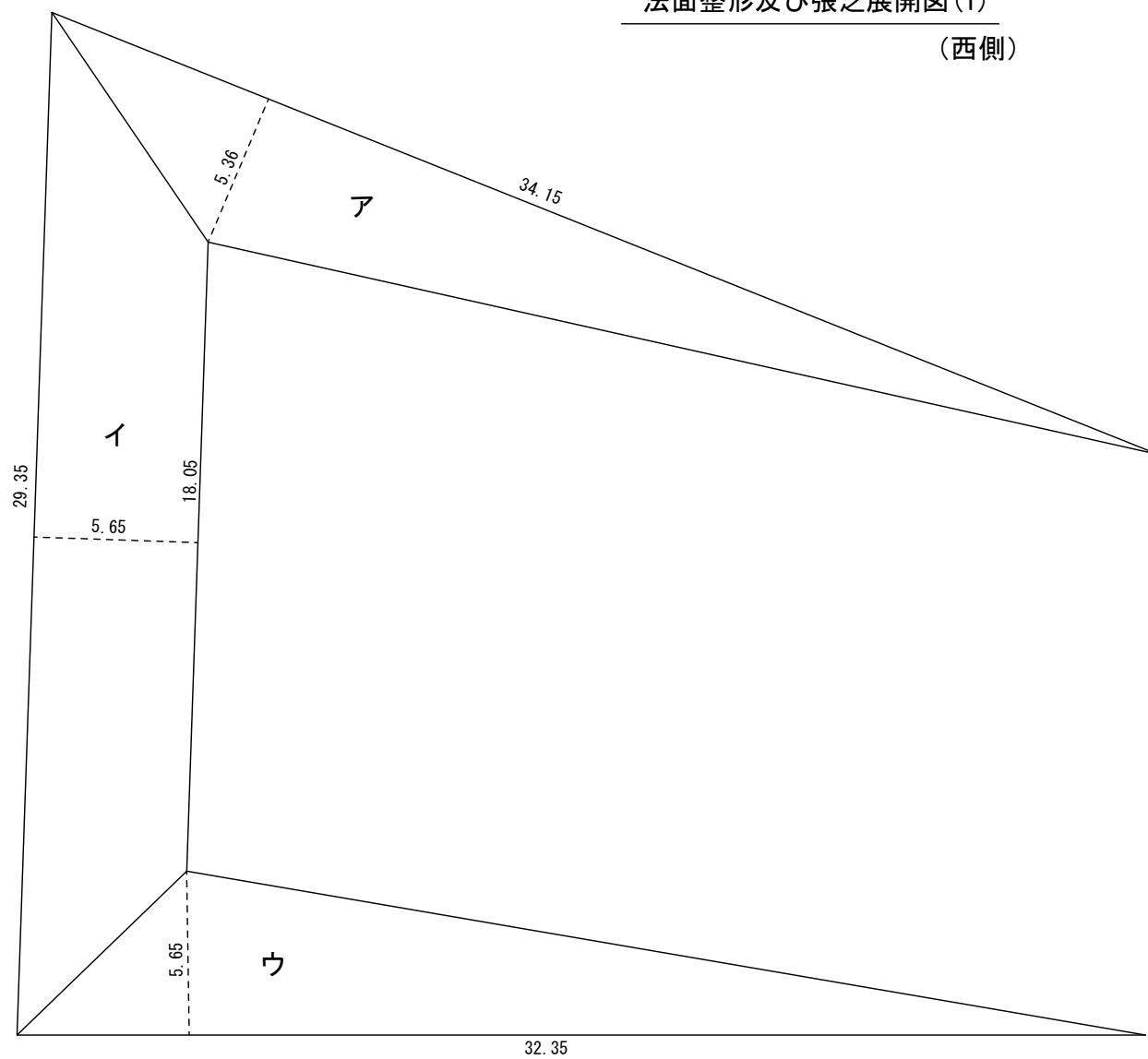

法面整形及び張芝面積計算書（２）

東側

測点	距離	法面整形・張芝									
		幅 (m)	面積 (m2)	幅 (m)	面積 (m2)	幅 (m)	面積 (m2)	幅 (m)	面積 (m2)	幅 (m)	面積 (m2)
自 : No. 1+11. 4		0. 00									
至 : No. 1+13. 8	2. 4	5. 27	6. 3								
自 : No. 1+13. 8		5. 27									
至 : No. 2	6. 2	8. 75	43. 5								
自 : No. 2		8. 75									
至 : No. 2+2. 5	2. 5	9. 59	22. 9								
自 : No. 2+2. 5		9. 59									
至 : No. 2+8. 9	6. 4	8. 33	57. 3								
自 : No. 2+8. 9		8. 33									
至 : No. 2+15. 9	7. 0	7. 48	55. 3								
自 : No. 2+15. 9		7. 48									
至 : No. 2+17. 4	1. 5	7. 31	11. 1								
自 : No. 2+17. 4		7. 31									
至 : No. 2+18. 9	1. 5	0. 00	5. 5								
自 :											
至 :											
自 :											
至 :											
自 :											
至 :											
合計	27. 5		201. 9								

法面整形及び張芝面積展開図(2)

(東側)

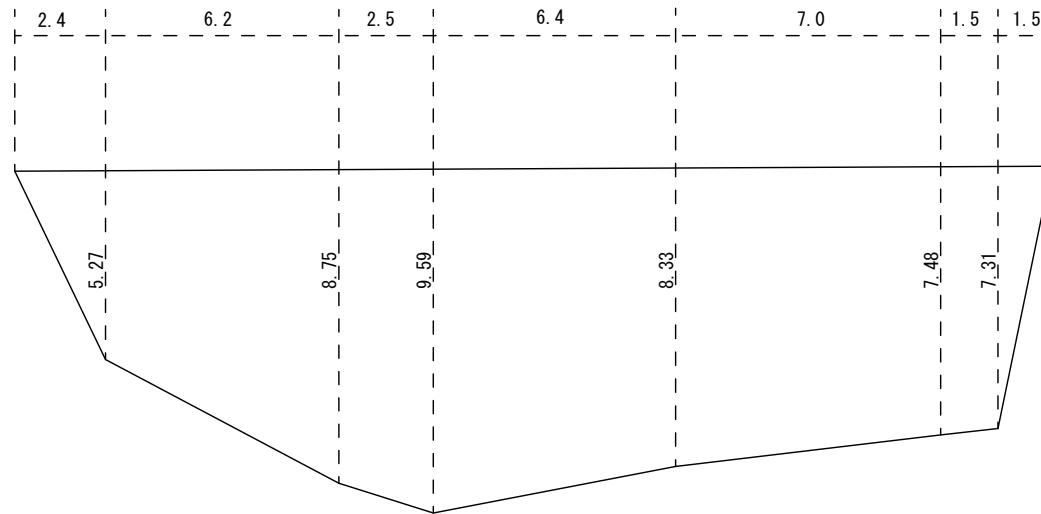



単 位 数 量 計 算 書

細別	木根等処分費			1式 当り	細別	構造物撤去に伴う土工			-
規格					規格				
名称	算式	単位	数量		名称	算式	単位	数量	
	胸高直径平均19.4cm N=99本					面積計算			
伐木(1)	幹周20cm未満 N= 1.0	本	1.0			構造物撤去に伴う土砂撤去範囲展開図参照 ア $15.3 \times 9.5 - 7.3 \times 5.5 = 105.2$			
伐木(2)	幹周20cm以上30cm未満 N= 7.0	本	7.0			イ $8.3 \times 4.2 \div 2 = 17.4$			
伐木(3)	幹周30cm以上60cm未満 N= 70.0	本	70.0			ウ $5.3 \times 2.6 \div 2 = 6.9$			
伐木(4)	幹周60cm以上90cm未満 N= 37.0	本	37.0			エ $14.3 \times 9.5 - 7.3 \times 5.5 = 95.7$			
伐木(5)	幹周90cm以上120cm未満 N= 23.0	本	23.0			ア + イ + ウ + エ = 225.2 m2			
木根運搬	$V = (6.73 + 1.38) \div 0.8 = 8.45$	m3	8.45						
枝葉・幹処分費(1) (C<60)	$W = 24 \text{ kg/本} \times 77.0 \text{ 本}/1000 = 1.85$				掘削	$225.2 \times 0.628 = 141.4$	m3		
枝葉・幹処分費(2) (60≤C<120)	$W = 80 \text{ kg/本} \times 61.0 \text{ 本}/1000 = 4.88$				盛土	$= 141.4$	m3		
	計 6.73	t	6.73						
根処分費	$W = 10 \text{ kg/本} \times 138.0 \text{ 本}/1000 = 1.38$	t	1.38						

# 構造物取壊しに伴う土砂撤去範囲展開図

平均掘削深  $H=0.628\text{m}$   
 (余分に作業が必要な土砂の量)

No. 1+7.50  
 GH=503.48

DL=500.00

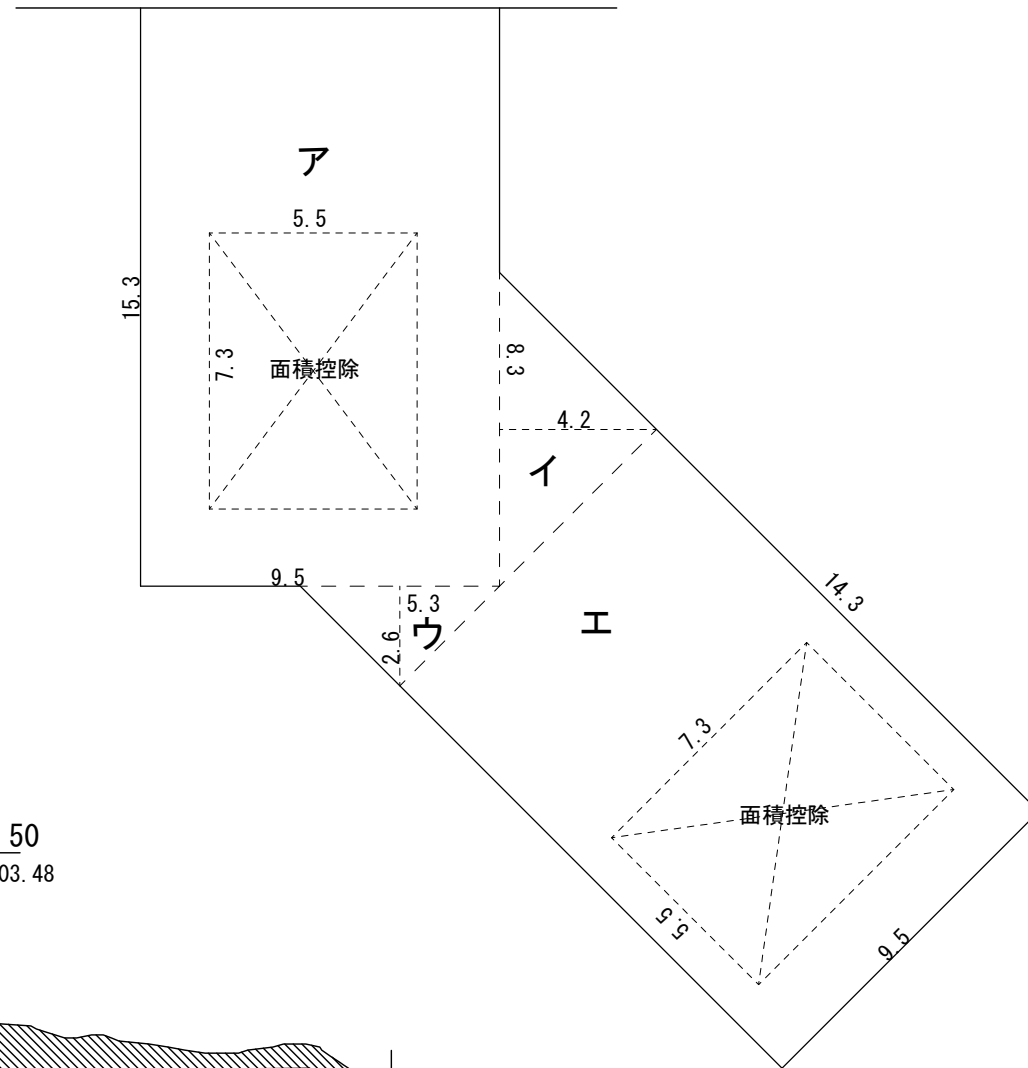
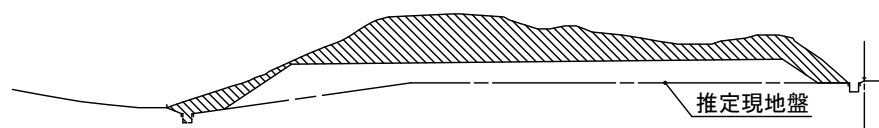

# 特記仕様書（共通編）

No.1

大区分	中区分	小区分（条件及び内容）
共通	共通	<input checked="" type="checkbox"/> 本工事の施工にあたっては、三重県発行の「三重県公共工事共通仕様書」（平成28年7月）に準じて行うものとする。 <input checked="" type="checkbox"/> 津市工事請負契約約款、図面及び別紙特記仕様書（施工条件明示一覧表）並びに特記事項は、三重県発行の「三重県公共工事共通仕様書」（平成28年7月）に優先する。 <input checked="" type="checkbox"/> 本工事はすべて設計図書（図面、仕様書並びに現場説明書及び現場説明に対する質問解答書を含む）によるほか、津市契約規則及び津市建設工事執行規則により執行する。 <input checked="" type="checkbox"/> 設計図書において疑義が生じた場合は監督員の指示による。
	施工計画	<input checked="" type="checkbox"/> 品質及び出来形の基準値・規格値について、三重県公共工事共通仕様書で定めのない工種は、監督員との協議による。 <input checked="" type="checkbox"/> 選任を必要とする作業においては、作業主任者等を配置し、必要な資格者一覧を作成するとともに免許の写しを提出するものとする。 <input checked="" type="checkbox"/> 工事中の安全確保のため、労働安全に結びつく労働者が保有する資格者（クレーン運転士、玉掛作業者など）の一覧を作成しその資格証の写しを提出するものとする。
	施工体制台帳	<input checked="" type="checkbox"/> 受注者は工事を施工するために下請負契約を締結した場合には、下請金額にかかわらず施工体制台帳を作成し、工事現場に備えるとともに、その写しを監督員に提出すること。
	工事測量	<input checked="" type="checkbox"/> 施工前に、基準点、KBM、縦横断面及び工事区間内における境界の確認測量を行い、その結果、設計図書と差異が生じている場合には監督員に報告するものとする。 <input type="checkbox"/> 工事区間内の境界は、受注者の責任において原形復旧できる資料を作成、保存し、調査資料は監督員へ1部提出するものとする。
	施工	<input checked="" type="checkbox"/> 契約書、設計書及び仕様書に明示されていない事項であっても、機能上及び施工上当然必要と認められるもの、並びに取合いのはつり・補修・復旧は、受注者の負担で処理するものとする。 <input checked="" type="checkbox"/> 工事中（養生中を含む）の隣接家屋の乗り入れについては、所有者と十分に協議の上、必要に応じ、鉄板等にて対応するものとする。 <input checked="" type="checkbox"/> 排水構造物の施工については、常時通水可能な状態を確保し、異常時には臨機の措置を講じるものとする。
工程	工程	<input checked="" type="checkbox"/> 本工事の工期は、休日、雨天のほか、社会的制約条件による要因を考慮してのものである。
	関係機関協議	<input type="checkbox"/> 施工前、ゴミ置場等施工上移設が生じる場合は、所有者、関係自治会等調整し移設場所を確定し、回覧等により周知徹底を行うものとする。他の物件で移設が生じる場合も、同様の扱いとする。 <input checked="" type="checkbox"/> 受注者は、工事着手前はもとより、工事期間中を通じて、必要の都度、工事内容を地元住民及び通行人等関係者に周知し、工事への協力を求めるための文書を配布するなど必要な措置を講ずるものとする。 <input type="checkbox"/> 地下埋設物の対応について、各管理者と監督員の立会のもと、試掘調査を行うものとする。 <input checked="" type="checkbox"/> 施工箇所付近に占用物件が予想される場合には、工事施工に先立って地下埋設（上空占用を含む）の詳細情報を関係機関から調査収集し、受注者より各管理者と現地立会を行うなど、施工に際し十分に協議確認を行うものとする。 <input checked="" type="checkbox"/> 地下埋設物及び上空占用物を誤って切断した場合の緊急時の対策として、必ず監督員まで詳細を報告し、速やかに関係機関へ連絡を取るとともに周辺住民に対しても適切な処置を行うものとする。 <input checked="" type="checkbox"/> 他の工事等と重複する場合も考えられるため、施工時期や交通規制等に綿密な調整を図り、十分な配慮をもって施工するものとする。
	官公庁への手続き等	<input checked="" type="checkbox"/> 交通障害に伴う道路使用許可の手続き、消防への工事届け等を速やかに行うものとする。なお、道路使用許可申請にかかる手数料は、受注者の負担とする。

（注）上記条件及び内容のレ印当該欄は、工事中において制約を受ける事となるので明示する。  
 変更が生じた場合及び明示されていない制約等が発生したときは、発注者と別途協議し適切な措置を講ずるものとする。  
 別途協議とは、設計・現場説明又は作業打合せ等により協議するものとする。

津市  
令和元年7月

# 特記仕様書（共通編）

No.2

大区分	中区分	小区分（条件及び内容）
用地・補償関係	事業損失	<input type="checkbox"/> 家屋事前調査は、調査前に対象住民への周知を行い、調査後に工事着手するものとする。 <input checked="" type="checkbox"/> 受注者の責における金銭的補償等は、受注者の責任において適切に処理するものとする。補償対象者より領収書、承諾書等を徴収し、監督員に報告するものとする。ただし、その内容によっては、市と受注者が協議し、市が処理する場合もある。
	民地の保全	<input checked="" type="checkbox"/> 官民若しくは民民の境界を示すもの（杭、鋸、プレート等）が発見された場合は、施工前に監督員に報告するものとする。 <input checked="" type="checkbox"/> 工事により境界杭等が破損、亡失した場合は、工事完了後復元を行うものとする。その際には、関係者と立会、承認を得るものとする。
安全対策	工事中の安全確保	<input type="checkbox"/> 施工箇所において、通学路であった場合は、対象の学校と十分協議をし、工程の調整を図るものとし、通学者の安全を確保するものとする。 <input checked="" type="checkbox"/> 資機材の搬出入と通行時間は適切な時間帯に行い、沿線住民等への周知を図るものとする。これにより難しい場合は、関係自治会等と協議を行うものとする。 <input checked="" type="checkbox"/> 地山掘削・床掘時は、既設構造物に損傷が出ないように、適切な措置を行うものとする。また、万が一損傷を与えた場合には、受注者の責において対処するものとする。 <input checked="" type="checkbox"/> 図示してある掘削及び床掘については、計算用に用いた線であり、施工段階では各安全法令を遵守し施工状況、地下水等を考慮し現場にあわせた勾配等、対策を講じて施工するものとする。 <input type="checkbox"/> 工種（ ）について、施工日の即日開放を原則とする。 <input type="checkbox"/> 工種（ ）について、事前に（ ）警察署）と立会を行い、確認後、施工を行うものとする。 <input checked="" type="checkbox"/> 現場にて使用する各種建設機械は、持込者や点検・整備・維持管理状況が把握できるよう、受注者において書類により整理し、監督員もしくは検査員が求めた際には提示すること。 <input type="checkbox"/> 現場において設置する仮設工は、設置完了時や使用中の点検及び管理についてチェックリスト等を活用して実施・整理し、監督員もしくは検査員が求めた際には提示すること。 <input checked="" type="checkbox"/> 現場代理人は、豪雨、出水、その他の天災に対しては、平素から気象情報などについて十分な注意を払い、常にこれに対処できる準備をしておくものとする。 <input checked="" type="checkbox"/> 工事中は、路面に段差や小構造物等突起物がないよう仮舗装等で十分なすり付けを行い、毎日の作業終了後工事現場内を十分に調べ、危険な箇所はその日のうちに補修を行うものとする。
	交通安全管理	<input checked="" type="checkbox"/> 工事の施工に伴って、工事車両の出入口及び交差道路に対し、一般交通の安全誘導が必要となる箇所には、交通の誘導・整理を行う者（以下「交通誘導警備員」という）を配置し、公衆の交通の安全を確保するものとする。 <input type="checkbox"/> 交通誘導警備員のうち1人は有資格者（平成17年警備業法改正以降の交通誘導警備業務にかかる1級又は2級検定合格者）または、交通の誘導・整理の実務経験3年以上の者を配置するものとする。 <input type="checkbox"/> 受注者は、交通誘導警備員を雇用するにあたり、その警備会社と雇用期間中等労働条件並びに傷害保険等に関する契約書を締結し、その契約書（写し）を監督員に提出すること。また、交通誘導警備員の配置者一覧表（資格・実務経験年数を明示したもの）及び配置者名の明記された伝票を監督員へ提示するものとする（但し、監督員が提出を求めた場合は提出するものとする）。 <input checked="" type="checkbox"/> 交通誘導警備員に一日一日の工事（どこまで進入できるか等）を十分把握させ、地元車両の出入り等、交通整理に円滑な処置がとれるようにするものとする。

（注）上記条件及び内容のレ印当該欄は、工事中において制約を受ける事となるので明示する。  
 変更が生じた場合及び明示されていない制約等が発生したときは、発注者と別途協議し適切な措置を講ずるものとする。  
 別途協議とは、設計・現場説明又は作業打合せ等により協議するものとする。

津 市  
令和元年7月

# 特記仕様書（共通編）

No.3

大区分	中区分	小区分（条件及び内容）
環境対策	環境対策	<input checked="" type="checkbox"/> 現場施工及び、現場外走行時の防塵対策については、周囲に粉塵等の影響が無いよう対策を講じ、通行及び人家に対し十分配慮すること。万が一被害が生じた場合は、受注者の責において解決にあたるものとする。 <input checked="" type="checkbox"/> 土粒子を多量に含み、排水施設等に悪影響を及ぼすと考えられる放流については、沈砂または濾過施設を通して放流するものとする。 <input checked="" type="checkbox"/> 受注者は産業廃棄物の処理を委託する際、運搬については産業廃棄物収集運搬業者等と、処分については産業廃棄物処分業者等と、それぞれ個別に直接契約し、その契約書（写し）及び収集運搬業・処分業の許可証（写し）を監督員に提示もしくは提出すること。 <input checked="" type="checkbox"/> 廃棄物処理及び清掃に関する法律に基づき、産業廃棄物の排出事業者（受注者）は産業廃棄物の処理を委託する際、適正処理のために必要な廃棄物情報（成分性状等）を処理業者に提供し、また受注者は、処理に係る産業廃棄物管理票（マニフェスト）について、監督員が提示を求めた場合は提示するものとする。
資料作成	提出書類	<input checked="" type="checkbox"/> 工事日誌については、監督員が指示した場合、提出するものとする。 <input checked="" type="checkbox"/> 完成写真は、着手前・施工中・完成時に、起点及び終点において必ず同一方向となるように撮影し、3枚1組として、工事写真帳の上段・中段・下段に整理し、完成写真として提出するものとする。（提出部数 2部 用紙サイズ：A4） <input checked="" type="checkbox"/> 工事完成報告書の提出部数は2部とする。 <input checked="" type="checkbox"/> 受注者は、工事に使用する材料の品質を証明する資料を受注者の責任と費用負担において整備し、使用前に監督員に提出し、確認を受けるものとする。 ・アスファルト混合物（事前認定審査を受けた混合物の認定書の写し）、生コンクリート（製造会社の材料試験結果、配合の決定に関する確認資料）、購入土、砕石（新材）等 ※その他材料に関する資料についても原則、全て提出するものとするが、主たる材料以外で使用量が少量の場合は資料の提出について監督員と協議できるものとする。
	部分下請負通知書	<input checked="" type="checkbox"/> 受注者は、工事の一部分において下請負させる場合は、全て部分下請負通知書を当該下請負業者の施工開始日までに監督員に提出するものとする。部分下請負通知書には下請負業者（再下請負業者を含む）との契約書等の写し、下請負業者（再下請負業者を含む）の建設業の許可の写し及び主任技術者等の資格者証の写し等を添付するものとする。なお、建設業にない下請負の場合、書面上の主任技術者を作業責任者等と読み替え、下請業者に当該業務の資格者証の写しを添付するものとする。 <input type="checkbox"/> 特定建設業者で下請負金額の総額が、建設業法第3条第1項第2号の政令で定める金額以上の場合、受注者は、本工事をつかさどる監理技術者の資格証明書の写しを提出するものとする。
支払いに関する事項	前金支払いに関する事項	<input checked="" type="checkbox"/> 請負代金の額が130万円以上の契約において、受注者が公共工事の前払金保証事業に関する法律に規定する保証事業会社の保証を明示した場合で、市が必要と認めたときは、契約金額の10分の4以内で、かつ当該支出予算の範囲内で前払いするものとする。

（注）上記条件及び内容のレ印当該欄は、工事中において制約を受ける事となるので明示する。  
変更が生じた場合及び明示されていない制約等が発生したときは、発注者と別途協議し適切な措置を講ずるものとする。  
別途協議とは、設計・現場説明又は作業打合せ等により協議するものとする。

津 市  
令和元年7月

## 特記仕様書（共通編）

No.4

大区分	中区分	小区分（条件及び内容）
その他	名札	<input checked="" type="checkbox"/> 受注者は、監理技術者、主任技術者（下請負を含む）及び元請負の専門技術者（専任している場合のみ）に、工事現場内において、工事名、工期、顔写真、所属会社名及び社印の入った名札を着用させるものとする。 <p style="text-align: center;">＜名札の例＞</p> <div style="border: 1px solid black; padding: 10px; margin: 10px auto; width: fit-content;"> <p style="text-align: center;"><b>主任・監理技術者</b></p> <div style="display: flex; align-items: center; justify-content: space-between;"> <div style="border: 1px solid black; padding: 5px; text-align: center;">           写 真             2cm×3cm 程度         </div> <div>           氏 名    ○○ ○○            工事名    ○○○○工事            工 期    自○○年○○月○○日                     至○○年○○月○○日            会 社    ○○建設株式会社 印         </div> </div> </div> <p>注１）用紙の大きさは名刺サイズ以上とする。</p> <p>注２）所属会社の社印とする。</p>
	部分使用	<input type="checkbox"/> 部分使用箇所（ ） <input type="checkbox"/> 部分使用時期（ ） <input type="checkbox"/> 部分使用目的（ ）
	部分引渡し	<input type="checkbox"/> 部分引渡し指定部分（ 別途説明書に記載 ） <input type="checkbox"/> 部分引渡し時期（ ）
	巡回	<input type="checkbox"/> 当工事は、公共工事の品質確保の促進を図るものとして、検査課において工事中の施工状況の確認等を行う現場パトロールの対象となる。
	その他	<input type="checkbox"/>

(注) 上記条件及び内容のレ印当該欄は、工事において制約を受ける事となるので明示する。  
変更が生じた場合及び明示されていない制約等が発生したときは、発注者と別途協議し適切な措置を講ずるものとする。  
別途協議とは、設計・現場説明又は作業打合せ等により協議するものとする。

特記仕様書（施工条件明示一覧表）

No.1

明 示 項 目	明 示 事 項	条 件 及 び 内 容
工 程 関 係	<input type="checkbox"/> 別途工事との工程調整が必要あり （別途工事名： ）	<input type="checkbox"/> 調整項目（ <input type="checkbox"/> 資材等の流用 <input type="checkbox"/> 仮設及び工事用道路等の調整 <input type="checkbox"/> 建設機械等の調整 <input type="checkbox"/> 施工順序の調整 <input type="checkbox"/> その他（ ） <input type="checkbox"/> 別途協議（ ）
	<input type="checkbox"/> 施工時期、施工時間及び施工方法の制限あり	<input type="checkbox"/> 制限する工種名（ ） 施工時期及び施工時間（ ） 施工方法（ ）
	<input checked="" type="checkbox"/> 工期	<input checked="" type="checkbox"/> 工期は、繰越手続きが完了後、（ 年 日） までに変更します。
	<input type="checkbox"/> 他機関との協議が未完了	<input type="checkbox"/> 協議が必要な機関名（ ） 協議完了見込み時期（ ）
	<input type="checkbox"/> 占用物件との工程調整の必要あり	<input type="checkbox"/> 占用物件名（ <input type="checkbox"/> 電気 <input type="checkbox"/> 電話 <input type="checkbox"/> 水道 <input type="checkbox"/> ガス <input type="checkbox"/> その他（ ））
	<input type="checkbox"/> その他（ ）	<input type="checkbox"/> その他（ ）
用 地 関 係	<input type="checkbox"/> 用地補償物件の未処理箇所あり	<input type="checkbox"/> 未処理箇所（ <input type="checkbox"/> 別添図 <input type="checkbox"/> No. ～No. <input type="checkbox"/> 別途協議（ ） <input type="checkbox"/> 完了見込み時期（ <input type="checkbox"/> 令和 年 月頃 <input type="checkbox"/> 別途協議（ ）
	<input type="checkbox"/> 仮設ヤードの有無	<input type="checkbox"/> 仮設ヤード（ <input type="checkbox"/> 官有地 <input type="checkbox"/> 民有地 <input type="checkbox"/> その他（ ） <input type="checkbox"/> 別途協議（ ） <input type="checkbox"/> 仮設ヤード使用期間（ ） <input type="checkbox"/> 仮設ヤードからの運搬距離（L＝ km） <input type="checkbox"/> 使用条件・復旧方法（ ）
	<input type="checkbox"/> その他（ ）	<input type="checkbox"/> その他（ ）
公害対策関係	<input checked="" type="checkbox"/> 施工方法の制限あり	<input checked="" type="checkbox"/> 制限項目（ <input type="checkbox"/> 騒音 <input type="checkbox"/> 振動 <input type="checkbox"/> 水質 <input type="checkbox"/> 粉じん <input checked="" type="checkbox"/> 排出ガス <input type="checkbox"/> その他（ ）） <input type="checkbox"/> 施工方法等（ <input type="checkbox"/> 指定工法名（ ） <input type="checkbox"/> その他（ ） <input type="checkbox"/> 別途協議（ ） <input type="checkbox"/> 施工時期（ ）
	<input type="checkbox"/> 事業損失防止に関する調査あり	<input type="checkbox"/> 調査項目（ <input type="checkbox"/> 騒音測定 <input type="checkbox"/> 振動測定 <input type="checkbox"/> 水質調査 <input type="checkbox"/> 近接家屋の事前・事後調査 <input type="checkbox"/> 地盤沈下測定 <input type="checkbox"/> 地下水位等の測定 <input type="checkbox"/> その他（ ） <input type="checkbox"/> 別途協議（ ） <input type="checkbox"/> 調査方法（ <input type="checkbox"/> 別途資料 <input type="checkbox"/> その他（ ） <input type="checkbox"/> 別途協議（ ）
	<input type="checkbox"/> その他（ ）	<input type="checkbox"/> その他（ ）
安全対策関係	<input checked="" type="checkbox"/> 交通安全施設等の指定あり	<input checked="" type="checkbox"/> 交通安全施設等の配置（ <input type="checkbox"/> 別途図面 <input type="checkbox"/> その他（ ） <input checked="" type="checkbox"/> 別途協議（ ） <input checked="" type="checkbox"/> 交通誘導警備員の配置（ <input type="checkbox"/> 別途図面 <input type="checkbox"/> その他（ ） <input checked="" type="checkbox"/> 別途協議（ ） <input type="checkbox"/> 指定路線 <input checked="" type="checkbox"/> 指定路線以外 <input checked="" type="checkbox"/> 配置人員数（ 1人）（うち交通誘導警備員A（ 人）） （注：配置人員数の変更は原則行わないものとする。但し、指定路線以外で交通誘導警備員Aが配置できない場合は変更の対象とする。） <input type="checkbox"/> 交通誘導警備員の配置時間（ ） <input type="checkbox"/> 交通誘導警備員の配置期間（ ） <input type="checkbox"/> 交通誘導警備員配置の対象工種（ ）
	<input type="checkbox"/> 近接施設等に対する制限	<input type="checkbox"/> 既存施設あり ・近接公共施設（ <input type="checkbox"/> 鉄道 <input type="checkbox"/> 電気 <input type="checkbox"/> 電話 <input type="checkbox"/> 水道 <input type="checkbox"/> ガス <input type="checkbox"/> その他（ ）） ・近接施設（ <input type="checkbox"/> 擁壁（ ） <input type="checkbox"/> ブロック塀 <input type="checkbox"/> 家屋 <input type="checkbox"/> その他（ ）） ・現地の状況を適切に把握して施工を行うこと。 <input type="checkbox"/> 工法制限あり ・制限を受ける工種（ ） ・制限内容（ ）
	<input type="checkbox"/> 土砂崩落・発破作業に対する防護施設等に指定あり	<input type="checkbox"/> 安全防護施設等の配置（ <input type="checkbox"/> 別途図面 <input type="checkbox"/> その他（ ） <input type="checkbox"/> 別途協議（ ） <input type="checkbox"/> 保安要員の配置（ <input type="checkbox"/> 別途図面 <input type="checkbox"/> その他（ ） <input type="checkbox"/> 別途協議（ ）
	<input checked="" type="checkbox"/> 現場での安全確保（自主施工の原則）	<input checked="" type="checkbox"/> 受注者は、工事中の適切な安全確保の措置等の一切の手段について、自らの責任において定め、工事を実施すること。 <input checked="" type="checkbox"/> 設計図書に明示された施工条件と工事現場が一致せず、安全確保のために指定仮設の変更や計上が必要な場合は、監督員と協議を行い指示を受けた後、受注者として適切な安全確保の措置を講じたうえで、工事を実施すること。
	<input type="checkbox"/> その他（ ）	<input type="checkbox"/> その他（ ）

（注）上記受託業務事項・条件及び内容のレ印当該欄は、作業に当たって制約を受ける事となるので明示する。

明示事項に変更が生じた場合及び明示されていない制約等が発生したときは、発注者と別途協議し適切な措置を講ずるものとする。

別途協議とは、設計・現場説明又は作業打合せ等により協議するものとする。

津 市  
令和元年7月

特記仕様書（施工条件明示一覧表）

No.2

明 示 項 目	明 示 事 項	条 件 及 び 内 容
工事用道路関係	<input type="checkbox"/> 一般道路（搬入路）の使用制限あり <input type="checkbox"/> 仮設道路の設置条件あり	<input type="checkbox"/> 経路及び使用期間の制限内容（ <input type="checkbox"/> 別途図面 <input type="checkbox"/> その他（ ） <input type="checkbox"/> 別途協議（ ） <input type="checkbox"/> 使用中及び使用後の措置（ <input type="checkbox"/> 別途図面 <input type="checkbox"/> その他（ ） <input type="checkbox"/> 別途協議（ ） <input type="checkbox"/> 用地及び構造（ <input type="checkbox"/> 別途図面 <input type="checkbox"/> その他（ ） <input type="checkbox"/> 別途協議（ ） <input type="checkbox"/> 安全施設（ <input type="checkbox"/> 別途図面 <input type="checkbox"/> その他（ ） <input type="checkbox"/> 別途協議（ ）
	<input type="checkbox"/> その他（ ）	<input type="checkbox"/> その他（ ）
仮設備関係	<input type="checkbox"/> 仮設備の設置条件あり	<input type="checkbox"/> 使用期間及び借地条件（ <input type="checkbox"/> 別添図等 <input type="checkbox"/> その他（ ） <input type="checkbox"/> 別途協議（ ） <input type="checkbox"/> 転用あり（回） <input type="checkbox"/> 兼用あり（ ） <input type="checkbox"/> その他（ ）
	<input type="checkbox"/> 仮設物の構造及び施工方法の指定	<input type="checkbox"/> 構造及び設計条件（ <input type="checkbox"/> 別添図等 <input type="checkbox"/> その他（ ） <input type="checkbox"/> 別途協議（ ） <input type="checkbox"/> 施工方法（ ）
	<input type="checkbox"/> その他（ ）	<input type="checkbox"/> その他（ ）
残土・産業 廃棄物関係	<input type="checkbox"/> 残土処分（自由処分）	<input type="checkbox"/> 残土処分地（ <input type="checkbox"/> 別途資料 <input type="checkbox"/> その他（ ） <input type="checkbox"/> 別途協議（ ） <input type="checkbox"/> 運搬距離（L＝ km）
	<input type="checkbox"/> 残土処分（指定処分・他工事流用）	<input type="checkbox"/> 処分地の処理条件あり（ <input type="checkbox"/> 押土整地 <input type="checkbox"/> その他（ ））
	<input checked="" type="checkbox"/> 産業廃棄物の処理条件あり	<input checked="" type="checkbox"/> 産業廃棄物の種類（ <input type="checkbox"/> コン塊 <input type="checkbox"/> アス塊 <input checked="" type="checkbox"/> 木材 <input type="checkbox"/> 汚泥 <input type="checkbox"/> その他（ ）） <input checked="" type="checkbox"/> 産業廃棄物の処分地（ <input checked="" type="checkbox"/> 再生処分場（ ） <input type="checkbox"/> 最終処分場（ ） <input type="checkbox"/> 別添図書 <input type="checkbox"/> その他（ ） <input type="checkbox"/> 別途協議（ ）） 【注：特段の理由により処分先や運搬距離を明示する場合はその他の項目（ ）に記入のこと。】 <input type="checkbox"/> 処分場の受入条件（ ）  <input type="checkbox"/> 舗装切断時の排水処理 アスファルト・セメントコンクリート舗装の切断時に発生する排水（泥水）を河川や側溝に排水することなく排水吸引機能を有する切断機械等により回収するものとする。また、回収水等は、産業廃棄物として取り扱うものとし、適正に処理しなければならない。「適正に処理」とは、「廃棄物処理及び清掃に関する法律」に基づき、産業廃棄物の排出事業者（受注者）が産業廃棄物の処理を委託する際、適正処理のために必要な廃棄物情報（成分や性状等）を処理業者に提供することが必要である。なお、受注者は、回収水等の産業廃棄物管理票（マニフェスト）について、監督員に提示しなければならない。
	<input type="checkbox"/> その他（ ）	<input type="checkbox"/> その他（ ）
工 事 支 障 物 件 関 係	<input type="checkbox"/> 工事支障物件あり	<input type="checkbox"/> 支障物件名（ <input type="checkbox"/> 鉄道 <input type="checkbox"/> 電気 <input type="checkbox"/> 電話 <input type="checkbox"/> 水道 <input type="checkbox"/> ガス <input type="checkbox"/> 有線 <input type="checkbox"/> その他（ ）） <input type="checkbox"/> 移設時期（ <input type="checkbox"/> 令和 年 月 頃 <input type="checkbox"/> 別途協議） <input type="checkbox"/> 防護（ ）
	<input type="checkbox"/> その他	<input type="checkbox"/> その他（ ）

（注）上記受託業務事項・条件及び内容のレ印当該欄は、作業に当たって制約を受ける事となるので明示する。  
 明示事項に変更が生じた場合及び明示されていない制約等が発生したときは、発注者と別途協議し適切な措置を講ずるものとする。  
 別途協議とは、設計・現場説明又は作業打合せ等により協議するものとする。

津 市  
令和元年7月



特記仕様書（施工条件明示一覧表）

No.3

明 示 項 目	明 示 事 項	条 件 及 び 内 容
薬液注入関係	<input type="checkbox"/> 薬液注入工法等の指定あり	<input type="checkbox"/> 設計条件（ ） 工法区分（ ） 材料種類（ ） 施工範囲（ ） <input type="checkbox"/> 削孔数量（ ） 注入量（ ） その他（ ）
	<input type="checkbox"/> 提出書類あり	<input type="checkbox"/> 工法関係（ ） 材料関係（ ）
	<input type="checkbox"/> 注入量の確認、注入の管理及び注入の効果の確認	
	<input type="checkbox"/> その他（ ）	<input type="checkbox"/> その他（ ）
再生材使用関係	<input type="checkbox"/> 再生材使用の指定あり	<input checked="" type="checkbox"/> 再生材の種類（ <input type="checkbox"/> 再生Asコン <input type="checkbox"/> 再生路盤材 <input checked="" type="checkbox"/> 再生クラッシャーラン <input type="checkbox"/> 道路用盛土材 <input type="checkbox"/> 再生コン砂 ） <input checked="" type="checkbox"/> 再生材が使用出来ない場合の措置（ <input type="checkbox"/> 新材に変更 <input type="checkbox"/> その他（ ） <input checked="" type="checkbox"/> 別途協議 ）
	<input type="checkbox"/> 六価クロム溶出試験あり（環境告示第46号溶出試験）	<input type="checkbox"/> 再生コンクリート砂（1購入先当たり1検体の試験を行い、試験報告書には、使用する工事名称、所在地を記載する。）
	<input checked="" type="checkbox"/> 三重県リサイクル製品利用推進条例に基づく認定製品の使用について	<input type="checkbox"/> 三重県リサイクル製品利用推進条例に基づく認定製品を使用する。ただし、認定製品が入手できない場合は、監督員と別途協議。 （認定製品の品名： <input type="checkbox"/> 盛土材 <input type="checkbox"/> 埋戻し材 <input type="checkbox"/> サンドクッション材 <input type="checkbox"/> 上層路盤材 <input type="checkbox"/> コンクリート二次製品 <input type="checkbox"/> グレーチング <input type="checkbox"/> その他（ ））
	<input type="checkbox"/> その他（ ）	<input checked="" type="checkbox"/> 下記製品を本工事で使用する場合は、三重県リサイクル製品利用推進条例に基づく認定製品を使用するように努める。 （認定製品の品名： 間伐材製工事用バリケード・看板・標示板 ）
そ の 他	<input type="checkbox"/> 工事用機材の保管及び仮置きが必要あり	<input type="checkbox"/> 保管場所（ ） 期間（ ） その他（ ）
	<input type="checkbox"/> 現場発生品あり	<input type="checkbox"/> 品名（ ） 数量（ ） 保管場所（ ） その他（ ）
	<input type="checkbox"/> 支給品あり	<input type="checkbox"/> 品名（ ） 数量（ ） 引渡場所（ ） 時期（令和 年 月 日） その他（ ）
	<input type="checkbox"/> 盛土材等工事間流用あり	<input type="checkbox"/> 運搬方法（ <input type="checkbox"/> 受注者で運搬 <input type="checkbox"/> 受注者以外で運搬 <input type="checkbox"/> 別途協議 <input type="checkbox"/> その他（ ）） <input type="checkbox"/> 引渡場所（ <input type="checkbox"/> 別添図等 <input type="checkbox"/> 別途協議 <input type="checkbox"/> その他（ ）） 数量（ ） 運搬距離（L＝ km）
	<input type="checkbox"/> 現場環境改善費適用工事	<input type="checkbox"/> 現場環境改善の内容（率分）（ ） <input type="checkbox"/> 現場環境改善の内容（積上）（ ）
	<input type="checkbox"/> その他（ ）	<input type="checkbox"/> その他（ ）
適 用 条 件	<input type="checkbox"/> 適用条件	<input checked="" type="checkbox"/> 三重県公共工事共通仕様書（平成28年7月版）を適用（部分改正を行った内容も含む（最新改正：令和 元年 7月 1日）） <input type="checkbox"/> 「土木構造物設計マニュアル（案） 編」を適用 <input checked="" type="checkbox"/> 設計変更を行う際には、津市設計変更ガイドライン（平成31年3月）を参考とする。 （津市HP「仕事・産業－入札・契約－工事・建設コンサルタント関係－調達契約課からのお知らせ（工事・コンサル）」を参照） <input type="checkbox"/> その他（ ）

（注）上記受託業務事項・条件及び内容のレ印当該欄は、作業に当たって制約を受ける事となるので明示する。  
明示事項に変更が生じた場合及び明示されていない制約等が発生したときは、発注者と別途協議し適切な措置を講ずるものとする。  
別途協議とは、設計・現場説明又は作業打合せ等により協議するものとする。

津 市  
令和元年7月

特記仕様書（施工条件明示一覧表）

No.4

明 示 項 目	明 示 事 項	条 件 及 び 内 容
監督の区分 〔共通仕様書 第1編第1章 1-1-22条第6 項に規定する 表1-2、表1-3〕	<input checked="" type="checkbox"/> 一般監督 （ただし、低入札価格調査制度の調査対象工事となった場合は、全ての工種を重点監督とする。） <input type="checkbox"/> 重点監督	重点監督の場合 【注：全ての工種に適用しない場合は、対象工種欄をチェックし、対象工種名を記入すること。】 <input type="checkbox"/> 全ての工種に適用する。 <input type="checkbox"/> 対象工種（ ） ※これ以外は、一般監督とする。
入札・契約方式	<input type="checkbox"/> 入札時V E方式 <input type="checkbox"/> 契約後V E方式 <input type="checkbox"/> 設計・施行一括発注方式 <input type="checkbox"/> プロポーザル方式 <input type="checkbox"/> 総合評価方式	<input type="checkbox"/> 契約前のV E提案に基づき施工しなければならない。 <input type="checkbox"/> 契約後にV E提案を受け付ける。 <input type="checkbox"/> 細部設計の承認を受けなければならない。 <input type="checkbox"/> 本件工事で提案不履行があった場合は、本件工事完成年度の翌年度に総合評価方式で発注する案件（以下「発注工事」という。）で、貴社の評価点において発注工事の加算点（満点）の1割を減点します。
電 子 納 品	<input type="checkbox"/> 工事完成図書（工事写真含む） <input checked="" type="checkbox"/> 電子納品対象外	<input type="checkbox"/> 工事完成図書は電子納品とする。ただし、電子化が困難な部分について監督員と協議承諾を得たものについてはこの限りではない。 電子媒体の提出部数は、（ <input type="checkbox"/> 2部 <input type="checkbox"/> （ ）部）とする。 <input type="checkbox"/> 三重県C A L S電子納品運用マニュアル（令和 元年 7月改訂）を適用
産業廃棄物税	<input checked="" type="checkbox"/> 産業廃棄物税	<input checked="" type="checkbox"/> 本工事には産業廃棄物税相当分が計上されていないため、受注者が課税対象となった場合には完成年度の翌年度の4月1日から8月31日までの間に別に定める様式に産業廃棄物税納税証明書等を添付して当該工事の発注者に対して支払請求を行うこと。なお、この期間を超えて請求することはできない。また、設計数量を超えて請求することはできない。
工事カルテ作成・登録	<input checked="" type="checkbox"/> 工事カルテ作成・登録	<input type="checkbox"/> 三重県公共工事共通仕様書に基づき、工事カルテ作成・登録を行うこと。
建設副産物情報交換システム	<input checked="" type="checkbox"/> 建設副産物情報交換システム	<input checked="" type="checkbox"/> 三重県公共工事共通仕様書に基づき、建設副産物情報交換システム（副産物システム、発生土システム）にデータを入力すること。
工事実態調査	<input type="checkbox"/> 工事実態調査	<input type="checkbox"/> 発注者より工事実態調査の指示があった場合は、工事実態調査に協力すること。
社会保険等未加入対策	<input type="checkbox"/> 社会保険等未加入対策 （健康保険、厚生年金保険及び雇用保険）	<input type="checkbox"/> 適用除外でないにも関わらず社会保険等に未加入である建設業者を下請負人としてはならない。 受注者は、施工体制台帳・再下請負通知書の「健康保険等の加入状況」欄により下請業者が社会保険等に加入しているかどうかを確認すること。また、発注者が加入状況を証明する書類の提出又は提示を求めた場合、速やかに対応すること。
その他	<input type="checkbox"/> その他	<input type="checkbox"/> その他（ ）

（注）上記受託業務事項・条件及び内容のレ印当該欄は、作業に当たって制約を受ける事となるので明示する。  
 明示事項に変更が生じた場合及び明示されていない制約等が発生したときは、発注者と別途協議し適切な措置を講ずるものとする。  
 別途協議とは、設計・現場説明又は作業打合せ等により協議するものとする。

津 市  
令和元年7月



章	項目	特記事項																																																								
② 仮設工事	① 仮設トイレ	構内既存の施設 ・ 利用できる <input type="radio"/> 利用できない <input checked="" type="radio"/>																																																								
	2 仮囲い	位置 ・ 図示（図面番号： ） ・ その他（ ） 仕様 ・ 図示（図面番号： ） ・ 成形鋼板H=3000 ・ 成形鋼板H=2000 ・ その他（ｶﾞｰﾄﾞﾌｫﾝﾄﾞH=1800）																																																								
	3 監督員事務所 （2.3.1）	・ 設置する。 監督員事務所の規模（単位：㎡） <table><tr><td>適用</td><td></td><td></td><td></td><td></td><td></td></tr><tr><td>規模</td><td>10程度</td><td>20程度</td><td>35程度</td><td>65程度</td><td>100程度</td></tr></table> 監督職員事務所の仕上げ <table><tr><td>部 位 等</td><td>仕 上 げ</td></tr><tr><td>床</td><td>合板張り又はビニール床シート張り</td></tr><tr><td>内壁・天井</td><td>合板張り又はせっこうボード張り、合成樹脂エマルジョン塗リ</td></tr><tr><td>屋根</td><td>溶融亜鉛めっき鋼板又は鉄板張り、鋼合ペイント塗リ</td></tr></table> 備品等の設置 <table><tr><td>種類</td><td>机・いす</td><td>書棚</td><td>黒板・白板</td><td>掛時計</td><td>温度計</td></tr><tr><td>数量</td><td>組</td><td>台</td><td>個</td><td>個</td><td>個</td></tr><tr><td>種類</td><td>長靴</td><td>雨合羽</td><td>保護帽</td><td>懐中電灯</td><td>衣類ロッカー</td></tr><tr><td>数量</td><td>足</td><td>着</td><td>個</td><td>個</td><td>台</td></tr><tr><td>種類</td><td>消火器</td><td>掃除員</td><td>受注者加入電話・FAX</td><td>インターネット</td><td>冷暖房機器</td></tr><tr><td>数量</td><td>個</td><td>個</td><td>台</td><td>台</td><td>台</td></tr></table>	適用						規模	10程度	20程度	35程度	65程度	100程度	部 位 等	仕 上 げ	床	合板張り又はビニール床シート張り	内壁・天井	合板張り又はせっこうボード張り、合成樹脂エマルジョン塗リ	屋根	溶融亜鉛めっき鋼板又は鉄板張り、鋼合ペイント塗リ	種類	机・いす	書棚	黒板・白板	掛時計	温度計	数量	組	台	個	個	個	種類	長靴	雨合羽	保護帽	懐中電灯	衣類ロッカー	数量	足	着	個	個	台	種類	消火器	掃除員	受注者加入電話・FAX	インターネット	冷暖房機器	数量	個	個	台	台	台
	適用																																																									
	規模	10程度	20程度	35程度	65程度	100程度																																																				
	部 位 等	仕 上 げ																																																								
	床	合板張り又はビニール床シート張り																																																								
	内壁・天井	合板張り又はせっこうボード張り、合成樹脂エマルジョン塗リ																																																								
	屋根	溶融亜鉛めっき鋼板又は鉄板張り、鋼合ペイント塗リ																																																								
	種類	机・いす	書棚	黒板・白板	掛時計	温度計																																																				
	数量	組	台	個	個	個																																																				
種類	長靴	雨合羽	保護帽	懐中電灯	衣類ロッカー																																																					
数量	足	着	個	個	台																																																					
種類	消火器	掃除員	受注者加入電話・FAX	インターネット	冷暖房機器																																																					
数量	個	個	台	台	台																																																					
④ 工事用水	構内既存の施設 ・ 利用できる（・ 有償 ・ 無償） <input checked="" type="radio"/> 利用できない <input type="radio"/> 取出位置 ・ 図示（図面番号： ）																																																									
⑤ 工事用電力	構内既存の施設 ・ 利用できる（・ 有償 ・ 無償） <input checked="" type="radio"/> 利用できない <input type="radio"/> 本工事で新規受電または既設電気回路に接続し、通電した時から、工事に起因する電力料金は、本工事に含まれる。																																																									
⑥ 騒音・粉じん等の対策 （2.2.1）	・ 設ける ・ 防音パネル ・ 防音シート ・ 養生シート 適用範囲、高さ等 図示（図面番号： ） <input checked="" type="radio"/> 設けない																																																									
⑦ 仮設鉄板敷	<input checked="" type="radio"/> 工事用進入路の養生として、鉄板（t=22）を敷き、養生を行うこと。 位置 <input checked="" type="radio"/> 図示（図面番号： 7/10 ）																																																									
⑧ 使用重機	「低騒音型・低振動型建設機械の指定に関する規定」に基づき指定された建設機械の使用に努めること。																																																									
⑨ 散水養生	解体作業時には粉塵等の飛散を防ぐため、散水養生を行うこと。																																																									
10 足場	設置する足場については、「手すり先行工法等に関するガイドライン（厚生労働省平成21年4月）」により、「働きやすい安心感のある足場に関する基準」に適合する手すり、中さん及び幅木の機能を有する足場とし、足場の組み立て、解体又は変更の作業は、「手すり先行工法による足場の組立て等に関する基準」の2の(2)手すり据置き方式又は(3)手すり先行専用足場方式により行うこと。																																																									
⑪ 損傷を与えた場合の対応	解体工事により解体建築物以外の建築物や舗装、樹等に損傷を与えた場合には、監督員に報告するとともに、受注者の責任において原形復旧を行うこと。																																																									

③ 解体施工	1 浄化槽、排水槽等 (3.2.1)	汚水、汚物の回収、洗浄、消毒等 ・ 行う ・ 行わない												
	2 杭の撤去 (3.9.2)	杭の撤去 ・ 行う ・ 行わない 解体方法 ・ 引抜き工法（・ 振動 ・ ケーシング ・ （ ）） ・ 破砕 ・ 図示（図面番号： ） 引き抜いた杭の処理 ・ 図示（図面番号： ）												
④ 地下埋設物及び埋設配管	3 樹木等 (3.10.1)	樹木の伐採抜根及び移植 ・ 行う 図示（図面番号： ） ・ 行わない												
	④ 地下埋設物及び埋設配管 (3.11.1)	地下埋設物及び埋設配管の解体 ・ 行う ・ 行わない												
⑤ 解体撤去後の整地	⑤ 解体撤去後の整地 (3.12.1)	・ 砕石（0-40）にて周辺地盤面まで埋め戻すこと。 ・ 再生クラッシュラン（R0-40）にて周辺地盤面まで埋め戻すこと。 ・ 山砂にて周辺地盤面まで埋め戻すこと。 <input checked="" type="radio"/> 図示												
	6 焼却炉の撤去処分	廃棄物の処理及び清掃に関する法律、労働安全衛生関連法令等関連法令を遵守すること。 マニフェスト管理を行い、処分後には、焼却炉解体作業報告書を提出すること。 処分にあたっての付着物分析等業務については次のとおりとする。 1. D X N・重金金属分析（廃アルカリ（洗浄水）、耐火材） 2. 重金金属分析（焼却灰・燃え殻） 3. 環境測定分析（作業前1点、作業中1点）												
4 建設廃棄物の処理	1 産業廃棄物 広域認定制度 (4.4.2)	特例による広域処理 ・ 図示（図面番号： ）												
	2 最終処分 (4.4.4)	最終処分する廃棄物 ・ （ ） 最終処分場 ・ （ ）												
5 特別管理産業廃棄物の処理	3 処理に注意を要する建設廃棄物 (4.5.1)	<table><tr><th>建設廃棄物の種類</th><th>処理方法</th></tr><tr><td>・ C C A処理木材</td><td></td></tr><tr><td>・ (1)アスベスト含有石膏ボード</td><td></td></tr><tr><td>・ (2)ひ素、カドミウム含有石膏ボード</td><td></td></tr><tr><td>・ (1) (2)以外の石膏ボード</td><td>・ 埋立処分 ・ 再資源化</td></tr><tr><td>・ (3)アスベスト含有スレート波板</td><td>・ 埋立処分 ・ 中間処理</td></tr></table>	建設廃棄物の種類	処理方法	・ C C A処理木材		・ (1)アスベスト含有石膏ボード		・ (2)ひ素、カドミウム含有石膏ボード		・ (1) (2)以外の石膏ボード	・ 埋立処分 ・ 再資源化	・ (3)アスベスト含有スレート波板	・ 埋立処分 ・ 中間処理
	建設廃棄物の種類	処理方法												
・ C C A処理木材														
・ (1)アスベスト含有石膏ボード														
・ (2)ひ素、カドミウム含有石膏ボード														
・ (1) (2)以外の石膏ボード	・ 埋立処分 ・ 再資源化													
・ (3)アスベスト含有スレート波板	・ 埋立処分 ・ 中間処理													
5 特別管理産業廃棄物の処理	1 施工調査 (5.1.2)	特別管理産業廃棄物の分析調査 ・ 行う 調査範囲 図示（図面番号： ） ・ 行わない												
	2 PCBを含む機器類 (5.4.3) (5.4.4)	微量P C B、P C B含有シーリング材の分析調査 ・ 行う 調査範囲 図示（図面番号： ） ・ 行わない												
5 特別管理産業廃棄物の処理	3 廃油、廃酸、 廃アルカリ の処理の有無 (5.4.5) (5.4.6)	・ 廃油 適用箇所 図示（図面番号： ） ・ 廃酸 適用箇所 図示（図面番号： ） ・ 廃アルカリ 適用箇所 図示（図面番号： ）												
	4 ダイオキシン類 (5.4.7)	サンプリング調査 ・ 行う 調査範囲 図示（図面番号： ） ・ 行わない 解体方法及び処分方法 ・ 第1管理区域で選択できる解体方法：手作業による解体 ・ 図示（図面番号： ） 洗浄方法 ・ 高圧洗浄機による洗浄（50～100MPa程度）												

⑥ アスベスト含有建材の除去及び処理	① 適用範囲 (6.1.1)	建築物に使用されているアスベスト含有材の処理 ・ 行う 適用箇所 図示（図面番号： ） <input checked="" type="radio"/> 行わない														
	② 施工調査 (6.1.2)	分析によるアスベスト含有の調査 ・ 行う 調査範囲 図示（図面番号： ） <input checked="" type="radio"/> 行わない														
⑦ 特殊な建設副産物の処理	3 アスベスト 粉じん濃度測定 (6.1.3)	アスベスト粉じん濃度の測定時期、測定場所及び測定点数 <table><tr><th>測定時期</th><th>測定場所</th><th>測定点数</th><th>備考</th></tr><tr><td>処理作業中</td><td></td><td></td><td></td></tr><tr><td>処理作業後</td><td></td><td></td><td></td></tr></table>	測定時期	測定場所	測定点数	備考	処理作業中				処理作業後					
	測定時期	測定場所	測定点数	備考												
処理作業中																
処理作業後																
⑦ 特殊な建設副産物の処理	4 アスベスト含有 吹付け材の 除去・処分 (6.3.2) (6.3.3)	除去工法 ・ 共通仕様書[6.3.2](a) ・ 図示（図面番号： ） 除去したアスベストの飛散防止措置 ・ 固型化 ・ 湿潤化 除去したアスベストの処分 ・ 埋立処分 ・ 溶融又は無害化による中間処理														
	⑤ アスベスト 含有成形板 (6.5.3)	処分方法（石綿含有せっこうボードを除く） <input checked="" type="radio"/> 埋立処分 ・ 溶融又は無害化による中間処理														
⑦ 特殊な建設副産物の処理	1 施工調査 (7.1.3)	分析調査 ・ 行う 調査範囲 図示（図面番号： ） ・ 行わない														
	2 特殊な建設副産物 (7.3.1)	特殊な建設副産物の種類等 <table><tr><th>種類</th><th>適用箇所</th><th>回収及び処分</th></tr><tr><td>・ フロン</td><td></td><td>・ （ ）</td></tr><tr><td>・ ハロン</td><td></td><td>・ （ ）</td></tr><tr><td></td><td></td><td>・ （ ）</td></tr><tr><td></td><td></td><td>・ （ ）</td></tr></table>	種類	適用箇所	回収及び処分	・ フロン		・ （ ）	・ ハロン		・ （ ）			・ （ ）		
種類	適用箇所	回収及び処分														
・ フロン		・ （ ）														
・ ハロン		・ （ ）														
		・ （ ）														
		・ （ ）														

## 暴力団等の不当介入の排除等に関する特記仕様書

### 1 趣旨

この特記仕様は、本市が締結する契約等からの暴力団、暴力団関係者、暴力団関係法人等（以下「暴力団等」という。）の不当介入を排除し、契約等の適正な履行を確保することに関し、必要な事項を定めるものとする。

### 2 用語

この特記仕様における用語は、津市の締結する契約等からの暴力団等排除措置要綱（平成２７年津市訓第７６号）において使用する用語の例による。

### 3 受注者等の義務

- (1) 本市の契約等の相手方及び下請負人等（以下「受注者等」という。）は、暴力団等と認められる下請負人等を使用してはならない。
  - (2) 受注者等は、暴力団等と認められる資材販売業者から資材等を購入してはならない。
  - (3) 受注者等は、暴力団等と認められる廃棄物処理業者が有する廃棄物処理施設及び廃棄物処理業者等を使用してはならない。
  - (4) 受注者は、本市と締結した契約等の履行に当たり、受注者等が暴力団等による不当介入を受けたときは、断固としてこれを拒否し、直ちに本市に文書にて報告するとともに所轄の警察署に通報し捜査上必要な協力をするものとする。この場合において、捜査上必要な協力を行ったとき、受注者は速やかに本市に文書にてその内容を報告しなければならない。
- なお、受注者等が不当介入を受けたことを理由に契約期間の延長等の措置が必要となったとき、受注者は本市に契約期間の延長等を求めることができる。

### 4 入札参加資格者等及び受注者等に対する措置

入札参加資格者等又はその役員等が暴力団等と認められるとき、暴力団等と密接な関係を有していると認められるときなどは、当該入札参加資格者等に対し、津市建設工事等指名停止基準（平成２１年４月８日施行）に基づく指名停止措置を講じるものとする。

また、上記３の義務に違反した受注者等に対しても、同様に指名停止措置を講じるものとする。

### 5 契約等の解除

上記の暴力団等と認められるときなどにより指名停止措置が講じられた入札参加資格者等との契約等については、これを解除することができる。

## 再生砕石（RC-40）の使用についての留意事項

津市の建設工事においては三重県公共工事共通仕様書（三重県建設副産物処理基準）に準拠し、再生資源の有効利用の促進を掲げている。ついては、再生砕石（RC-40）の使用にあたり下記に十分留意すること。

### ○ 再生砕石の納品伝票を保管し、伝票の写しもしくは納入日を記載した材料出荷証明書等の写しを工事書類として提出すること。

搬入される材料によっては、路面等が膨れ上がる等の現象が発生する恐れがあることから、使用材料確認表（材料確認願）で確認を得た材料以外の再生砕石等の混入がないよう対策し、施工前に異常（異物の混入、軽量である等）を確認した場合は、使用しないなどの品質管理に努めること。

### ○ 三重県公共工事共通仕様書に基づき、品質管理に注意し施工すること。

三重県公共工事共通仕様書 添付資料

#### 4. 三重県建設副産物処理基準

第9条 再生資源及びリサイクル製品等の利用

2. 再生砕石（RC-40）の品質規格 参照

## 配慮依頼事項

受注者においては、この契約を履行するにあたって、下記のことについて御配慮いただくようお願いいたします。

なお、当該配慮依頼事項は、発注者である津市が受注者の自由な協力をお願いするものであり、受注者が津市のお願いに応じなかった場合に、受注者に対して、不利益を課すものではありません。

### 記

- 1 下請契約又は再委託（一次下請以降のすべての下請負人又は再委託者を含む。）が認められた契約にあつては、下請契約又は再委託等において市内本店事業者を活用することに配慮してください。
- 2 資材、原材料等の調達が必要となる場合は、市内本店事業者から調達すること及び地元製品、地元生産品を使用することについても配慮してください。
- 3 建設機械、機器等の借入れが必要となる場合は、市内本店事業者から借入れすることに配慮してください。
- 4 業務従事者等の使用人等が必要となる場合は、使用人等に市民を活用することに配慮してください。

## 津市公契約条例に関する特記仕様書

### 1 趣旨

この特記仕様は、本市が締結する公契約において、労働者の労働環境の確保、優良な事業者の育成及び地域経済の健全な発展を図ることに関し、必要な事項を定めるものとする。

### 2 用語

この特記仕様における用語は、津市公契約条例（津市条例第22号）（以下「条例」という。）において使用する用語の例による。

### 3 受注者等の責務

- (1) 関係法令及び条例の規定を遵守しなければならない。
- (2) 受注者等は、労働者の適正な労働環境の確保に努めなければならない。
- (3) 受注者等は、労働者に対等な労使関係を構築するとともに、下請契約等を締結しようとするときは、下請契約等の相手方と対等な立場における合意に基づいた適正な契約を行わなければならない。
- (4) 受注者等は、下請契約等の相手方を選定するとき、又は資材等を調達するときは、地域経済の発展に配慮し、本市の区域内に主たる事務所を有する事業者又は本市の区域内で生産された資材等を活用するよう努めなければならない。
- (5) 受注者等は、公契約に携わる者として、社会的な責任を自覚し、公契約を適正に履行しなければならない。
- (6) 受注者等は、条例第7条第1項の規定に基づき市長又は上下水道事業管理者（以下「市長等」という。）が行う報告の求め及び立入検査その他本市が実施する公契約に関する施策に協力しなければならない。

### 4 公契約の解除等

市長等は、受注者等が次の各号のいずれかに該当するときは、当該公契約の解除、受注者等の指名停止等必要な措置を採ることができる。

- (1) 条例第7条第1項の規定による報告を怠り、若しくは虚偽の報告をし、又は同項の規定による立入検査を拒み、妨げ、若しくは忌避し、若しくは質問に対して応答せず、若しくは虚偽の回答をしたとき。
- (2) 条例第8条第1項の規定による命令に従わないとき。
- (3) 条例第8条第2項の規定による報告を怠り、又は虚偽の報告をしたとき。
- (4) (1)から(3)に掲げるもののほか、条例の規定に違反したとき。
- (5) 特定公契約にあっては、別紙誓約事項に違反したとき。



## 労働環境の確保に係る誓約事項

津市公契約条例（以下「条例」という。）第6条の規定により、下記事項について了承し、遵守することを誓約します。

また、誓約内容に違反があった場合等における関係機関への通報、指名停止、契約解除及び違約金徴収について異議はありません。

### 記

- 1 津市公契約条例施行規則第8条に掲げる関係法令（次項において単に「関係法令」という。）を遵守すること。
- 2 関係法令に違反し、関係機関から是正勧告等があった場合は、津市長又は津市上下水道事業管理者（以下「市長等」という。）へ報告すること。
- 3 条例第7条第1項の規定による報告の求め及び立入検査に対し、誠実に対応すること。
- 4 労働者が条例第9条第1項の規定による申出（以下「違反申出」という。）をしたことを理由に、当該労働者に対し、解雇その他の不利益な取扱いをしないこと。
- 5 労働者に対し、条例の内容について周知を行うこと。
- 6 労働者の賃金水準の引上げに関する措置が講じられる場合は、下請契約等の請負契約金額の見直し、労働者の賃金の引上げ等について適切に対応すること。
- 7 市長等が行う施策に協力すること。