

# 新型コロナウイルス感染症対策

4月19日開催

## 津市新型コロナウイルス感染症対策本部会議(第85回) 開催結果



令和3年4月19日

## 津市新型コロナウイルス感染症対策本部会議（第85回）

令和3年4月19日（月）

午前9時30分～

本庁舎4階 庁議室

### 1 国・県の動き

- (1) 令和3年4月13日から4月18日までの三重県津保健所管内及び三重県内における感染症患者の発生について報告（健康医療担当）
- (2) 国・三重県の状況について報告（健康医療担当）

### 2 報告事項

- (1) 津市安濃保育園における新型コロナウイルス感染症患者の発生について報告（こども政策担当）
- (2) 第25回ビーチバレーin 御殿場2021中止について報告（商工観光部）

### 3 その他

- (1) 市内事業者からの発表について報告（健康医療担当）

## 津市新型コロナウイルス感染症対策本部会議（第85回）

### 2 報告事項

- (1) 津市安濃保育園における新型コロナウイルス感染症患者の発生について  
報告（こども政策担当）

津市安濃保育園の園児が、令和3年4月16日（金）に新型コロナウイルスに係る検査を受けた結果、陽性（三重県発表 県内延べ3149例目）であることが判明しました。

このことを受け、同月17日（土）時点において、当該保育園内での当該園児との濃厚接触者52名（園児48名及び職員4名）及び接触者20名（園児1名及び職員19名）の計72名が新型コロナウイルスに係る検査対象者として三重県津保健所により特定されていることから、同月19日（月）以降に当該検査を受ける予定です。

当該保育園は、同月17日（土）に三重県津保健所からの指導に基づき業者による施設の消毒を実施しましたが、利用者の安全確保及び感染拡大防止に万全を期すため、同月17日（土）から同月30日（金）まで、全園児を対象に臨時休園とします。

今後につきましては、三重県津保健所の指導の下、本件に関する接触者等の検査結果を踏まえた上で、感染拡大防止対策等の対応を行います。

このことについては、同月17日（土）、市において市議会への報告を行うとともに市政記者クラブへの資料提供及び市ホームページでも公表を行いました。

今後、本件事例につきましては、本市の臨時休業措置等に伴う家計特別支援金の交付の進めを進めてまいります。

- (2) 第25回ビーチバレーin 御殿場2021中止について報告（商工観光部）

「第25回ビーチバレーin 御殿場2021」については、全国から多くの選手、関係者等が参加し、海岸でのレクリエーションとして密集・密接が避けられないイベントであることから、新型コロナウイルス感染症拡大防止等、現下の情勢に鑑み、4月14日にビーチバレーin 御殿場実行委員会において、中止が決定されました。

資料提供（投げ込み）令和3年4月17日（土）	
場所 津市政記者室	
事務担当課	
所 属	職・氏 名
健康福祉部 子育て推進課 (電話059-229-3390)	子育て推進課長 水野 浩哉

## 津市安濃保育園における臨時休園について

このことについて、その内容は、下記のとおりです。

### 記

#### 1 概要

津市安濃保育園の園児が、令和3年4月16日（金）に新型コロナウイルスに係る検査を受けた結果、陽性（三重県発表 県内延べ3149例目）であることが判明しました。

このことを受け、同月17日（土）時点において、当該保育園内での当該園児との濃厚接触者52名（園児48名及び職員4名）及び接触者20名（園児1名及び職員19名）の計72名が新型コロナウイルスに係る検査対象者として三重県津保健所により特定されていることから、同月19日（月）以降に当該検査を受ける予定です。

当該保育園は、同月17日（土）に三重県津保健所からの指導に基づき業者による施設の消毒を実施しましたが、利用者の安全確保及び感染拡大防止に万全を期するため、同月17日（土）から同月30日（金）まで、全園児を対象に臨時休園とします。

#### 2 今後の対応

本市は、三重県津保健所の指導の下、本件に関する接触者等の検査結果を踏まえた上で、感染拡大防止対策等の対応を行います。

令和3年4月13日発表  
別紙

【県内延べ3029例目】(延べ3003例目の濃厚接触者)

- (1) 年代 50代
- (2) 性別 男性
- (3) 居住地 津市
- (4) 職業 会社員
- (5) 発症日 令和3年4月12日
- (6) 症状・経過  
4月12日 濃厚接触者として、検体採取  
検査の結果、陽性判明  
入院等調整中  
＜現在の症状＞  
軽症～中等症
- (7) 行動歴等
  - ・陽性患者との接触状況 3003例目の職場同僚
  - ・行動歴 なし
  - ・公共交通機関の利用 なし
  - ・マスクの着用 あり
- (8) 接触者調査(4月13日時点)
  - ・濃厚接触者 同居家族2名
  - ・接触者 なし

令和3年4月13日発表  
別紙

【県内延べ3030例目】(延べ3003例目の接触者)

- (1) 年代 50代
- (2) 性別 女性
- (3) 居住地 津市
- (4) 職業 会社員
- (5) 発症日 令和3年4月12日
- (6) 症状・経過  
4月 12日 接触者として、検体採取  
検査の結果、陽性判明  
入院等調整中  
＜現在の症状＞  
軽症～中等症
- (7) 行動歴等
  - ・陽性患者との接触状況 3003例目の職場同僚
  - ・行動歴 なし
  - ・公共交通機関の利用 なし
  - ・マスクの着用 あり
- (8) 接触者調査(4月13日時点)
  - ・濃厚接触者 同居家族3名
  - ・接触者 なし

令和3年4月13日発表  
別紙

【県内延べ3031例目】(延べ3003例目の濃厚接触者)

- (1) 年代 70代
- (2) 性別 女性
- (3) 居住地 津市
- (4) 職業 無職
- (5) 発症日 令和3年4月12日
- (6) 症状・経過  
4月12日 発熱(37℃台)、咳、全身倦怠感  
濃厚接触者として、検体採取  
検査の結果、陽性判明  
入院等実施済  
＜現在の症状＞  
軽症～中等症
- (7) 行動歴等
  - ・陽性患者との接触状況 3003例目が自宅を訪問(4月8日)
  - ・行動歴 なし
  - ・公共交通機関の利用 なし
  - ・マスクの着用 あり
- (8) 接触者調査(4月13日時点)
  - ・濃厚接触者 別居家族1名
  - ・接触者 別居家族1名

令和3年4月14日発表  
別紙

【県内延べ3043例目】

- (1) 年代 20代
- (2) 性別 男性
- (3) 居住地 津市
- (4) 職業 学生
- (5) 発症日 令和3年4月11日
- (6) 症状・経過
  - 4月11日 発熱(38℃台)、咳、全身倦怠感
  - 12日 医療機関A受診、検体採取
  - 13日 検査の結果、陽性判明  
入院等調整中  
＜現在の症状＞  
軽症～中等症

(7) 行動歴等

- ・ 県外訪問歴 なし
- ・ 県外の方との接触歴 調査中
- ・ 行動歴 登校
- ・ 公共交通機関の利用 なし
- ・ マスクの着用 あり

(8) 接触者調査(4月14日時点)

- ・ 濃厚接触者 学校関係者3名
- ・ 接触者 学校関係者3名

令和3年4月15日発表  
別紙

【県内延べ3071例目】

- (1) 年代 40代  
(2) 性別 男性  
(3) 居住地 津市  
(4) 職業 会社員  
(5) 発症日 令和3年4月12日  
(6) 症状・経過  
4月12日 倦怠感  
13日 発熱(37℃台)、関節筋肉痛  
医療機関A受診、検体採取  
検査の結果、陽性判明  
入院等調整中  
＜現在の症状＞  
軽症～中等症

- (7) 行動歴等  
・ 県外訪問歴 なし  
・ 県外の方との接触歴 なし  
・ 行動歴 出勤  
別居親族が自宅を訪問(4月10日)  
・ 公共交通機関の利用 なし  
・ マスクの着用 あり

- (8) 接触者調査(4月15日時点)  
・ 濃厚接触者 同居家族4名、別居親族3名  
・ 接触者 別居親族1名、ほか職場関係調査中

令和3年4月16日発表  
別紙

【県内延べ3101～3108例目】(クラスター56事例目)

クラスター56事例目の関係者について検査した結果、下表のとおり8名の陽性が確認されました。

例目	年代	性別	居住地	職業	発症日及び症状経過
3101	50代	男性	亀山市	会社員	・発症日 無症状 ・現在 無症状
3102	50代	男性	津市	会社員	・発症日 4月12日 ・現在 軽症～中等症
3103	50代	男性	鈴鹿市	会社員	・発症日 4月13日 ・現在 軽症～中等症
3104	10代	男性	鈴鹿市	会社員	・発症日 無症状 ・現在 無症状
3105	40代	男性	鈴鹿市	会社員	・発症日 4月11日 ・現在 軽症～中等症
3106	20代	男性	亀山市	会社員	・発症日 4月13日 ・現在 軽症～中等症
3107	20代	男性	亀山市	会社員	・発症日 4月13日 ・現在 軽症～中等症
3108	40代	男性	亀山市	会社員	・発症日 4月13日 ・現在 軽症～中等症

※検体採取日：4月14日 陽性判明日：4月15日  
入院等：入院等調整中(3101～3108例目)

・行動歴について：3103例目：別居家族と会話(4月11、12日)

3108例目：別居親族と飲食(4月11日)、

友人と飲食(4月11日)

・接触者調査について

3101例目：濃厚接触者	同居家族2名
接触者	なし
3102例目：濃厚接触者	なし
接触者	なし
3103例目：濃厚接触者	同居家族1名、別居家族2名
接触者	なし
3104例目：濃厚接触者	同居家族4名
接触者	なし
3105例目：濃厚接触者	同居家族3名
接触者	なし
3106例目：濃厚接触者	なし
接触者	なし
3107例目：濃厚接触者	なし
接触者	なし
3108例目：濃厚接触者	同居家族3名、別居親族2名、友人4名
接触者	なし

上記以外については、クラスター56事例目として別途報告していきます。

令和3年4月16日発表  
別紙

【県内延べ3117例目】(延べ3071例目の濃厚接触者)

- (1) 年代 30代
- (2) 性別 女性
- (3) 居住地 津市
- (4) 職業 会社員
- (5) 発症日 令和3年4月15日
- (6) 症状・経過
  - 4月15日 発熱(37℃台)、関節筋肉痛
  - 濃厚接触者として、検体採取
  - 検査の結果、陽性判明
  - 入院等調整中
  - <現在の症状>
  - 軽症～中等症
- (7) 行動歴等
  - ・陽性者との接触状況 3071例目の同居家族
  - ・行動歴 なし
  - ・公共交通機関の利用 なし
  - ・マスクの着用 あり
- (8) 接触者調査(4月16日時点)
  - ・濃厚接触者 なし
  - ・接触者 なし

令和3年4月16日発表  
別紙

【県内延べ3118例目】

- (1) 年代 40代  
(2) 性別 男性  
(3) 居住地 津市  
(4) 職業 会社員  
(5) 発症日 令和3年4月12日  
(6) 症状・経過  
4月12日 発熱(38℃台)、咳  
15日 医療機関A受診、検体採取  
検査の結果、陽性判明  
入院等済  
<現在の症状>  
軽症～中等症
- (7) 行動歴等  
・県外訪問歴 県外訪問(4月7日)  
・県外の方との接触歴 調査中  
・行動歴 出勤  
・公共交通機関の利用 なし  
・マスクの着用 あり
- (8) 接触者調査(4月16日時点)  
・濃厚接触者 なし  
・接触者 なし

令和3年4月16日発表  
別紙

【県内延べ3119例目】(延べ3118例目の濃厚接触者)

- (1) 年代 70代
- (2) 性別 男性
- (3) 居住地 津市
- (4) 職業 無職
- (5) 発症日 令和3年4月13日
- (6) 症状・経過
  - 4月13日 関節筋肉痛
  - 15日 医療機関A受診、検体採取
  - 検査の結果、陽性判明
  - 入院等実施済
  - <現在の症状>
  - 軽症～中等症
- (7) 行動歴等
  - ・陽性者との接触状況 3118例目の同居家族
  - ・行動歴 県内のスポーツ施設利用(4月6日、12日)
  - ・公共交通機関の利用 なし
  - ・マスクの着用 あり
- (8) 接触者調査(4月16日時点)
  - ・濃厚接触者 なし
  - ・接触者 調査中

令和3年4月16日発表  
別紙

【県内延べ3120例目】(延べ3118例目の濃厚接触者)

- (1) 年代 60代
- (2) 性別 女性
- (3) 居住地 津市
- (4) 職業 無職
- (5) 発症日 令和3年4月14日
- (6) 症状・経過
  - 4月14日 咳
  - 15日 医療機関A受診、検体採取  
検査の結果、陽性判明  
入院等実施済  
＜現在の症状＞  
軽症～中等症
- (7) 行動歴等
  - ・陽性者との接触状況 3118例目の同居家族
  - ・行動歴 なし
  - ・公共交通機関の利用 なし
  - ・マスクの着用 あり
- (8) 接触者調査(4月16日時点)
  - ・濃厚接触者 なし
  - ・接触者 なし

令和3年4月16日発表  
別紙

【県内延べ3121例目】(延べ3008例目の濃厚接触者)

- (1) 年代 20代
- (2) 性別 女性
- (3) 居住地 津市
- (4) 職業 公務員
- (5) 発症日 令和3年4月13日
- (6) 症状・経過
  - 4月13日 咽頭痛
  - 濃厚接触者として、検体採取、陰性確認
  - 15日 咽頭痛
  - 検体採取
  - 検査の結果、陽性判明
  - 入院等調整中
  - ＜現在の症状＞
  - 軽症～中等症
- (7) 行動歴等
  - ・陽性者との接触状況 3008例目と研修関係
  - ・行動歴 なし
  - ・公共交通機関の利用 なし
  - ・マスクの着用 あり
- (8) 接触者調査(4月16日時点)
  - ・濃厚接触者 なし
  - ・接触者 同居家族3名

令和3年4月17日発表  
別紙

【県内延べ3136～3138例目】（クラスター56事例目）

クラスター56事例目の関係者について検査した結果、下表のとおり3名の陽性が確認されました。

例目	年代	性別	居住地	職業	発症日及び症状経過
3136	40代	男性	亀山市	会社員	・ 発症日 無症状 ・ 現在 無症状
3137	40代	男性	鈴鹿市	会社員	・ 発症日 4月16日 ・ 現在 軽症～中等症
3138	50代	男性	津市	会社員	・ 発症日 4月16日 ・ 現在 軽症～中等症

※検体採取日：4月14日（3136例目）、4月15日（3137例目）、  
4月16日（3138例目）

陽性判明日：4月15日（3136例目）、4月16日（3137、3138例目）

入院等：入院等調整中（3136、3137、3138例目）

・行動歴について：なし

・接触者調査について

3136例目：濃厚接触者 同居家族2名  
接触者 なし  
3137例目：濃厚接触者 同居家族3名  
接触者 なし  
3138例目：濃厚接触者 同居家族1名  
接触者 なし

上記以外については、クラスター56事例目として別途報告していきます。

令和3年4月17日発表  
別紙

【県内延べ3141例目】

- (1) 年代 50代  
(2) 性別 男性  
(3) 居住地 津市  
(4) 職業 無職  
(5) 発症日 令和3年4月14日  
(6) 症状・経過  
4月14日 咽頭痛、寒気  
16日 発熱(37℃台)、咽頭痛、頭痛、寒気  
医療機関A受診、検体採取  
検査の結果、陽性判明  
入院等実施済  
＜現在の症状＞  
軽症～中等症
- (7) 行動歴等
- |            |    |
|------------|----|
| ・県外訪問歴     | なし |
| ・県外の方との接触歴 | なし |
| ・行動歴       | なし |
| ・公共交通機関の利用 | なし |
| ・マスクの着用    | あり |
- (8) 接触者調査(4月17日時点)
- |        |        |
|--------|--------|
| ・濃厚接触者 | 同居家族1名 |
| ・接触者   | なし     |

令和3年4月17日発表  
別紙

【県内延べ3142例目】(延べ3141例目の同居家族)

- (1) 年代 80代
- (2) 性別 男性
- (3) 居住地 津市
- (4) 職業 無職
- (5) 発症日 令和3年4月15日
- (6) 症状・経過
  - 4月15日 発熱(38℃台)
  - 16日 医療機関A受診、検体採取
  - 検査の結果、陽性判明
  - 入院等実施済
  - <現在の症状>
  - 軽症～中等症
- (7) 行動歴等
  - ・陽性者との接触状況 3141例目の同居家族
  - ・行動歴 なし
  - ・公共交通機関の利用 なし
  - ・マスクの着用 あり
- (8) 接触者調査(4月17日時点)
  - ・濃厚接触者 なし
  - ・接触者 なし

令和3年4月17日発表  
別紙

【県内延べ3149例目】

- (1) 年代 10歳未満  
(2) 性別 男性  
(3) 居住地 津市  
(4) 職業 未就学児  
(5) 発症日 令和3年4月12日  
(6) 症状・経過  
4月12日 発熱(38℃台)、咳  
13日 咳  
14日 発熱(37℃台)、咳  
15日 咳  
16日 医療機関A受診、検体採取  
検査の結果、陽性判明  
入院等調整中  
＜現在の症状＞  
軽症～中等症
- (7) 行動歴等  
・ 県外訪問歴 なし  
・ 県外の方との接触歴 なし  
・ 行動歴 登園  
・ 公共交通機関の利用 なし  
・ マスクの着用 なし
- (8) 接触者調査(4月17日時点)  
・ 濃厚接触者 同居家族6名、保育園関係調査中  
・ 接触者 保育園関係調査中

令和3年4月17日発表  
別紙

【県内延べ3152例目】（クラスター52事例目）

クラスター52事例目の関係者について検査した結果、下表のとおり1名の陽性が確認されました。

例目	年代	性別	居住地	職業	発症日及び症状経過
3152	80代	男性	津市	無職	<ul style="list-style-type: none"> <li>・ 発症日 4月16日</li> <li>・ 現在 軽症～中等症</li> </ul>

※検体採取日：4月16日 陽性判明日：4月16日  
入院等：入院等実施済

※既に陰性が確認されていましたが、症状が現れたため再度検査を行った結果、陽性が判明しました。

- ・ 行動歴について： なし
- ・ 接触者調査について
  - ： 濃厚接触者 なし
  - ： 接触者 なし

上記以外については、クラスター52事例目として別途報告していきます。

令和3年4月18日発表  
別紙

【県内延べ3168例目】

- (1) 年代 70代  
(2) 性別 男性  
(3) 居住地 津市  
(4) 職業 会社員(県外)  
(5) 発症日 令和3年4月11日  
(6) 症状・経過  
4月11日 頭痛  
13日 発熱(38℃台)、頭痛  
14日 発熱(38℃台)、咳  
15日 医療機関A受診  
17日 医療機関B受診、検体採取  
検査の結果、陽性判明  
入院等実施済  
<現在の症状>  
軽症～中等症

- (7) 行動歴等  
・ 県外訪問歴 出勤(3月31日、4月5日～6日、8日)  
出張(4月2日)  
・ 県外の方との接触歴 上記接触歴の中であり  
・ 行動歴 別居親族が自宅を訪問(4月10日～11日)  
・ 公共交通機関の利用 あり  
・ マスクの着用 あり
- (8) 接触者調査(4月18日時点)  
・ 濃厚接触者 同居家族1名、別居親族3名  
・ 接触者 なし

## 新型コロナウイルス感染症の発生状況(令和3年4月)

### 県内で判明した事例一覧(令和3年4月)

2月

3月

※クラスター報については「新型コロナウイルス感染症のクラスター発生状況」ページをご覧ください。

公表日	例目	居住地	性別	年代	属性
4月18日 21件 県外発表1件	3174例目	鳥羽市	男性	20代	
	3173例目	桑名市	女性	60代	
	3172例目	いなべ市	女性	60代	3145例目の濃厚接触者
	3171例目	いなべ市	男性	10代	3145例目の濃厚接触者
	3170例目	桑名市	女性	60代	
	3169例目	桑名市	女性	40代	
	3168例目	津市	男性	70代	
	3167例目	亀山市	男性	20代	クラスター56事例目
	3166例目	亀山市	男性	50代	クラスター56事例目
	3165例目	亀山市	男性	50代	クラスター56事例目
	3164例目	亀山市	女性	40代	3101例目の濃厚接触者
	3163例目	亀山市	女性	70代	3101例目の濃厚接触者
	3162例目	伊勢市	男性	30代	
	3161例目	大紀町	男性	50代	3027例目の濃厚接触者
	3160例目	名張市	男性	40代	
	3159例目	名張市	女性	50代	
	3158例目	四日市市	男性	20代	3091例目の濃厚接触者
	3157例目	四日市市	女性	30代	県外85例目の濃厚接触者
	3156例目	四日市市	男性	50代	3068例目の濃厚接触者
	3155例目	四日市市	男性	10代	
	3154例目	四日市市	女性	40代	
	県外86例目	桑名市	女性	20代	
4月17日 28件	3153例目	志摩市	女性	30代	
	3152例目	津市	男性	80代	クラスター52事例目
	3151例目	伊賀市	女性	10代	
	3150例目	大紀町	男性	20代	3076例目の濃厚接触者
	3149例目	津市	男性	10歳未満	
	3148例目	鈴鹿市	男性	40代	
	3147例目	いなべ市	男性	70代	3113例目の濃厚接触者

公表日	例目	居住地	性別	年代	属性
	3146例目	名張市	男性	50代	3079例目の濃厚接触者
	3145例目	いなべ市	女性	10代	
	3144例目	川越町	女性	40代	
	3143例目	菰野町	女性	30代	3068例目の接触者
	3142例目	津市	男性	80代	3141例目の同居家族
	3141例目	津市	男性	50代	
	3140例目	伊賀市	男性	20代	県外感染者の濃厚接触者
	3139例目	国外	男性	30代	
	3138例目	津市	男性	50代	クラスター56事例目
	3137例目	鈴鹿市	男性	40代	クラスター56事例目
	3136例目	亀山市	男性	40代	クラスター56事例目
	3135例目	鈴鹿市	女性	10歳未満	3023例目の濃厚接触者
	3134例目	鈴鹿市	男性	20代	3087例目の濃厚接触者
	3133例目	鈴鹿市	女性	20代	
	3132例目	四日市市	男性	40代	クラスター56事例目
	3131例目	四日市市	女性	40代	2926例目の濃厚接触者
	3130例目	四日市市	男性	20代	
	3129例目	四日市市	男性	20代	3038例目の濃厚接触者
	3128例目	四日市市	男性	40代	
	3127例目	四日市市	女性	40代	3068例目の接触者
	3126例目	四日市市	女性	40代	3068例目の接触者
4月16日 36件 県外発表1件	3125例目	松阪市	女性	40代	3069例目の濃厚接触者
	3124例目	東員町	女性	10歳未満	クラスター55事例目
	3123例目	鳥羽市	男性	70代	3060例目の濃厚接触者
	3122例目	伊勢市	男性	60代	
	3121例目	津市	女性	20代	3008例目の濃厚接触者
	3120例目	津市	女性	60代	3118例目の濃厚接触者
	3119例目	津市	男性	70代	3118例目の濃厚接触者
	3118例目	津市	男性	40代	
	3117例目	津市	女性	30代	3071例目の濃厚接触者
	3116例目	鈴鹿市	男性	50代	
	3115例目	菰野町	女性	50代	
	3114例目	桑名市	男性	70代	
	3113例目	桑名市	女性	60代	
	3112例目	木曽岬町	男性	10代	3083例目の濃厚接触者
	3111例目	木曽岬町	女性	40代	3083例目の濃厚接触者
	3110例目	桑名市	男性	60代	3051例目の濃厚接触者

公表日	例目	居住地	性別	年代	属性
	3109例目	桑名市	女性	50代	3010例目の濃厚接触者
	3108例目	亀山市	男性	40代	クラスター56事例目
	3107例目	亀山市	男性	20代	クラスター56事例目
	3106例目	亀山市	男性	20代	クラスター56事例目
	3105例目	鈴鹿市	男性	40代	クラスター56事例目
	3104例目	鈴鹿市	男性	10代	クラスター56事例目
	3103例目	鈴鹿市	男性	50代	クラスター56事例目
	3102例目	津市	男性	50代	クラスター56事例目
	3101例目	亀山市	男性	50代	クラスター56事例目
	3100例目	松阪市	男性	20代	
	3099例目	松阪市	男性	50代	
	3098例目	四日市市	男性	10代	3000例目の濃厚接触者
	3097例目	四日市市	女性	30代	3018例目の濃厚接触者
	3096例目	四日市市	女性	50代	
	3095例目	四日市市	男性	50代	
	3094例目	四日市市	男性	40代	
	3093例目	四日市市	男性	30代	3013例目の接触者
	3092例目	四日市市	男性	20代	3037例目の濃厚接触者
	3091例目	四日市市	女性	20代	2989例目の接触者
	3090例目	四日市市	男性	40代	3020例目の接触者
	県外85例目	四日市市	男性	10歳未満	
4月15日 26件 県外発表2件	3089例目	鈴鹿市	女性	20代	3087例目の同居家族
	3088例目	鈴鹿市	女性	30代	3087例目の同居家族
	3087例目	鈴鹿市	男性	50代	
	3086例目	鈴鹿市	男性	30代	
	3085例目	いなべ市	男性	20代	
	3084例目	桑名市	男性	60代	
	3083例目	木曽岬町	男性	60代	
	3082例目	御浜町	男性	30代	3041例目の濃厚接触者
	3081例目	名張市	女性	20代	3049例目の濃厚接触者
	3080例目	名張市	男性	50代	3049例目の濃厚接触者
	3079例目	名張市	男性	60代	
	3078例目	大紀町	女性	40代	3027例目の濃厚接触者
	3077例目	鳥羽市	女性	70代	3060例目の濃厚接触者
	3076例目	大紀町	男性	20代	3027例目の濃厚接触者
	3075例目	鳥羽市	女性	60代	3028例目の濃厚接触者
	3074例目	鳥羽市	男性	60代	3028例目の濃厚接触者

公表日	例目	居住地	性別	年代	属性
	<a href="#">3073例目</a>	亀山市	女性	40代	3072例目の同居家族
	<a href="#">3072例目</a>	亀山市	女性	20代	
	<a href="#">3071例目</a>	津市	男性	40代	
	<a href="#">3070例目</a>	松阪市	男性	50代	3023例目の濃厚接触者
	<a href="#">3069例目</a>	松阪市	男性	40代	
	<a href="#">3068例目</a>	四日市市	女性	50代	
	<a href="#">3067例目</a>	四日市市	女性	80代	
	<a href="#">3066例目</a>	四日市市	男性	20代	
	<a href="#">3065例目</a>	四日市市	女性	20代	
	<a href="#">3064例目</a>	四日市市	男性	30代	
	<a href="#">県外84例目</a>	鈴鹿市	男性	50代	
	<a href="#">県外83例目</a>	松阪市	女性	40代	3046例目の濃厚接触者
4月14日 29件 県外発表1件	<a href="#">3063例目</a>	鈴鹿市	男性	50代	
	<a href="#">3062例目</a>	松阪市	男性	80代	クラスター52事例目
	<a href="#">3061例目</a>	松阪市	男性	80代	クラスター52事例目
	<a href="#">3060例目</a>	鳥羽市	男性	70代	3028例目の濃厚接触者
	<a href="#">3059例目</a>	伊勢市	男性	40代	県外81例目の接触者
	<a href="#">3058例目</a>	桑名市	男性	20代	3010例目の濃厚接触者
	<a href="#">3057例目</a>	東員町	女性	10歳未満	クラスター55事例目
	<a href="#">3056例目</a>	いなべ市	男性	40代	
	<a href="#">3055例目</a>	桑名市	女性	70代	2890例目の接触者
	<a href="#">3054例目</a>	菰野町	女性	20代	
	<a href="#">3053例目</a>	桑名市	男性	20代	
	<a href="#">3052例目</a>	桑名市	男性	30代	
	<a href="#">3051例目</a>	桑名市	男性	20代	
	<a href="#">3050例目</a>	桑名市	男性	30代	
	<a href="#">3049例目</a>	名張市	男性	20代	
	<a href="#">3048例目</a>	松阪市	女性	60代	3024例目の同居家族
	<a href="#">3047例目</a>	松阪市	女性	50代	2967例目の同居家族
	<a href="#">3046例目</a>	松阪市	男性	50代	クラスター54事例目
	<a href="#">3045例目</a>	松阪市	女性	20代	
	<a href="#">3044例目</a>	松阪市	男性	80代	クラスター52事例目
	<a href="#">3043例目</a>	津市	男性	20代	
	<a href="#">3042例目</a>	御浜町	女性	50代	3041例目の同居家族
	<a href="#">3041例目</a>	御浜町	男性	50代	
	<a href="#">3040例目</a>	四日市市	男性	30代	
	<a href="#">3039例目</a>	四日市市	男性	30代	

公表日	例目	居住地	性別	年代	属性
	3038例目	四日市市	男性	20代	
	3037例目	四日市市	男性	20代	
	3036例目	四日市市	男性	50代	
	3035例目	四日市市	女性	60代	
	県外82例目	名張市	男性	60代	県外感染者の接触者
4月13日 23件	3034例目	亀山市	男性	60代	2974事例目の接触者
	3033例目	桑名市	男性	30代	2972事例目の濃厚接触者
	3032例目	桑名市	男性	50代	
	3031例目	津市	女性	70代	3003例目の濃厚接触者
	3030例目	津市	女性	50代	3003例目の接触者
	3029例目	津市	男性	50代	3003例目の濃厚接触者
	3028例目	鳥羽市	男性	80代	
	3027例目	大紀町	男性	20代	
	3026例目	名張市	男性	40代	
	3025例目	松阪市	男性	50代	2979、2980例目の濃厚接触者
	3024例目	松阪市	男性	60代	クラスター54事例目
	3023例目	松阪市	女性	50代	
	3022例目	四日市市	男性	10歳未満	2857例目の濃厚接触者
	3021例目	四日市市	女性	10歳未満	2857例目の濃厚接触者
	3020例目	四日市市	男性	40代	
	3019例目	四日市市	女性	70代	2942例目の濃厚接触者
	3018例目	四日市市	男性	30代	2947例目の濃厚接触者
	3017例目	四日市市	女性	20代	2948例目の濃厚接触者
	3016例目	四日市市	女性	20代	2948例目の濃厚接触者
	3015例目	四日市市	女性	40代	2952例目の濃厚接触者
	3014例目	四日市市	男性	40代	クラスター55事例目
	3013例目	四日市市	男性	20代	
	3012例目	四日市市	男性	20代	
4月12日 18件 県外発表1件	3011例目	鈴鹿市	女性	40代	2969例目の濃厚接触者
	3010例目	桑名市	男性	50代	
	3009例目	伊賀市	男性	60代	
	3008例目	津市	女性	10代	2969例目の同居家族
	3007例目	津市	女性	40代	2969例目の同居家族
	3006例目	菰野町	女性	50代	2795例目の濃厚接触者
	3005例目	伊賀市	女性	40代	
	3004例目	鈴鹿市	女性	10代	
	3003例目	鈴鹿市	女性	50代	

新型コロナウイルス感染症まん延防止等重点措置に関する公示の  
全部を変更する公示

令和 3 年 4 月 1 6 日  
新型コロナウイルス感染症  
対策本部長職務代理 同副本部長

新型インフルエンザ等対策特別措置法（平成 24 年法律第 31 号）第 31 条の 4 第 3 項の規定に基づき、新型コロナウイルス感染症まん延防止等重点措置に関する公示（令和 3 年 4 月 1 日）の全部を次のとおり変更する。

記

(1) まん延防止等重点措置を実施すべき期間

令和 3 年 4 月 5 日から 5 月 11 日までとする。(2) の各区域におけるまん延防止等重点措置を実施すべき期間は次のとおりである。

- ・宮城県、大阪府及び兵庫県については、令和 3 年 4 月 5 日から 5 月 5 日までとする。
- ・京都府及び沖縄県については、令和 3 年 4 月 12 日から 5 月 5 日までとする。
- ・東京都については、令和 3 年 4 月 12 日から 5 月 11 日までとする。
- ・埼玉県、千葉県、神奈川県及び愛知県については、令和 3 年 4 月 20 日から 5 月 11 日までとする。

ただし、まん延防止等重点措置を実施する必要がなくなったと認められるときは、新型インフルエンザ等対策特別措置法第 31 条の 4 第 4 項の規定に基づき、速やかにまん延防止等重点措置を集中的に実施する必要がある事態が終了した旨を公示することとする。

(2) まん延防止等重点措置を実施すべき区域

宮城県、埼玉県、千葉県、東京都、神奈川県、愛知県、京都府、大阪府、兵庫県及び沖縄県の区域とする。

(3) まん延防止等重点措置の概要

新型コロナウイルス感染症については、

- ・肺炎の発生頻度が季節性インフルエンザにかかった場合に比して相当程度高いと認められること、かつ、
- ・特定の区域が属する都道府県において感染が拡大するおそれがあり、それに伴い医療提供体制・公衆衛生体制に支障が生ずるおそれがあることから、国民の生命及び健康に著しく重大な被害を与えるおそれがあり、かつ、特定の区域において、国民生活及び国民経済に甚大な影響を及ぼすおそれがある当該区域におけるまん延を防止するため、まん延防止等重点措置を集中的に実施する必要がある事態が発生したと認められる。



Ichiishi Hospital

## 三重県立一志病院 ～あたたかみのある医療を～

病室から青山高原に設置された風車が見える、環境に大変恵まれている病院です。

当院では、全人的な医療を提供するため、家庭医療の取り組みを中心として、訪問診療、緩和ケアも実施しています。

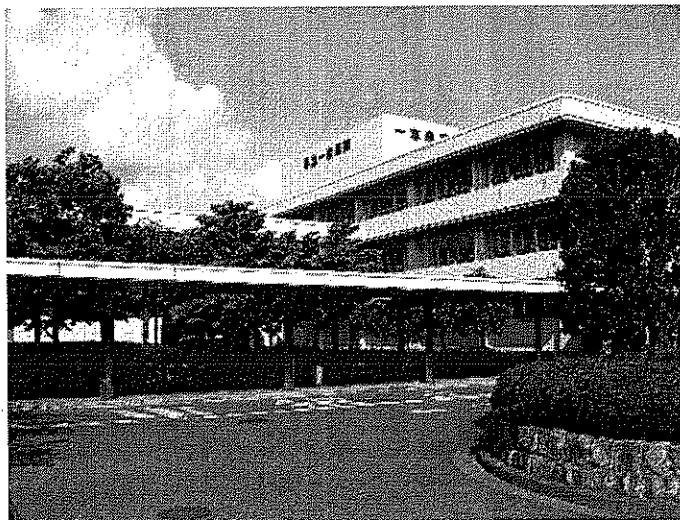

### 当院における診療制限の解除について（4月13日）

当院では、令和3年3月17日から30日までの間に、7名の新型コロナウイルス感染症の陽性者が発生し、津保健所及び三重県クラスター対策班の指導により、院内の感染拡大防止対策と接触者等の検査などを進めてまいりました。

この結果、最終の陽性者が確認された3月30日（火）から2週間が経過した現時点までに新たな感染者は発生しておりません。

また、当院において4月13日（火）までに入院患者および病院職員等の検査を数回にわたり実施し、全員の陰性が確認されております。

当院では、これらのことを受けまして、**新規入院患者の受入停止などの診療制限につきましては、4月14日（水）をもって解除し、通常の診療体制に戻させていただきます。**

これまで皆様には大変なご心配とご迷惑をおかけして、申し訳ありませんでした。

今後とも、職員一同、より一層の感染防止対策に努めてまいりますので、引き続き、ご理解ご協力をいただきますよう、よろしくお願いいたします。

三重県立一志病院 院長

これまでの報告はこちらからご覧いただけます。

### ご案内

## 当庫における新型コロナウイルス感染者の発生について

2021 年 4 月 13 日

昨日お知らせしました当庫新町支店に勤務する職員 2 名に加え、当該支店に勤務する職員 2 名が新型コロナウイルスに感染していることが判明いたしました。

当該職員は、4 月 12 日(月)に医療機関にて検査を受けたところ、同日、新型コロナウイルス陽性と確認されました。

保健所の指導のもと、感染拡大防止のため、次の対応を行いました。

・感染者の行動歴ならびに当該感染者と濃厚接触の可能性のあるお客さまおよび

### 職員の調査

当該職員は日常的にマスクを着用しており、所轄保健所と連携した結果、お客さまに濃厚接触者は認められませんでした。

当該支店は、すでにATMコーナーを含む店舗内の消毒作業を実施しており、営業を継続しております。

今後も、お客さまと職員の安全を最優先し、関係機関と連携をとりながら、感染拡大の抑止と事業の継続に努めてまいりますので、何卒、ご理解とご協力をお願い申し上げます。

以上

津信用金庫 本部

2021 年 4 月 14 日

令和 3 年 4 月 14 日(水)、新たに本学学生 1 名の新型コロナウイルス感染が判明しました。

本学では、感染した学生および関係者への配慮と個人情報保護のため、氏名等は公表いたしませんのでご理解とご配慮をお願いします。

今後も、全学的な感染予防・拡大防止に努めてまいります。

【本件に関する問い合わせ先】

- ・授業、試験に関することは、各学部学務担当へ
- ・その他、修学に関することは、学務部教務チーム教務企画担当へ TEL:059-231-9056
- ・健康に関することは、保健管理センターへ TEL:059-231-9068
- ・広報に関することは、企画総務部総務チーム広報室へ TEL:059-231-9160

令和3年4月15日

### 当院における新型コロナウイルス感染症発生に関する報告（第3報）

医療法人 永井病院  
院長 星野 康三

令和3年3月28日に発生しました新型コロナウイルス感染症につきまして、最後の陽性者を4月1日に確認してから2週間、新たな陽性者は確認されておりません。

このような状況から、感染の封じ込めができたものと判断し、行政の評価を踏まえ、4月15日をもって病院機能を通常運営に移行いたします。

この度、当院におきまして新型コロナウイルス感染が発生したことにより、患者様やご家族、地域の皆様をはじめ多くの方々に多大なるご心配、ご迷惑をお掛けしたことを深くお詫び申し上げます。

今後はさらなる感染防止対策の徹底を図り、皆様に安心して医療を受けていただけるよう、一層の努力を続けてまいります。

ご協力いただいた関係機関の皆様、また、ご支援を賜りました皆様に対しまして心より御礼申し上げます、今後ともご理解とご協力を賜りますよう宜しくお願い申し上げます

# 新型コロナウイルス感染症対策

## 5月から65歳以上の新型コロナワクチンの 予約受付・接種をはじめます

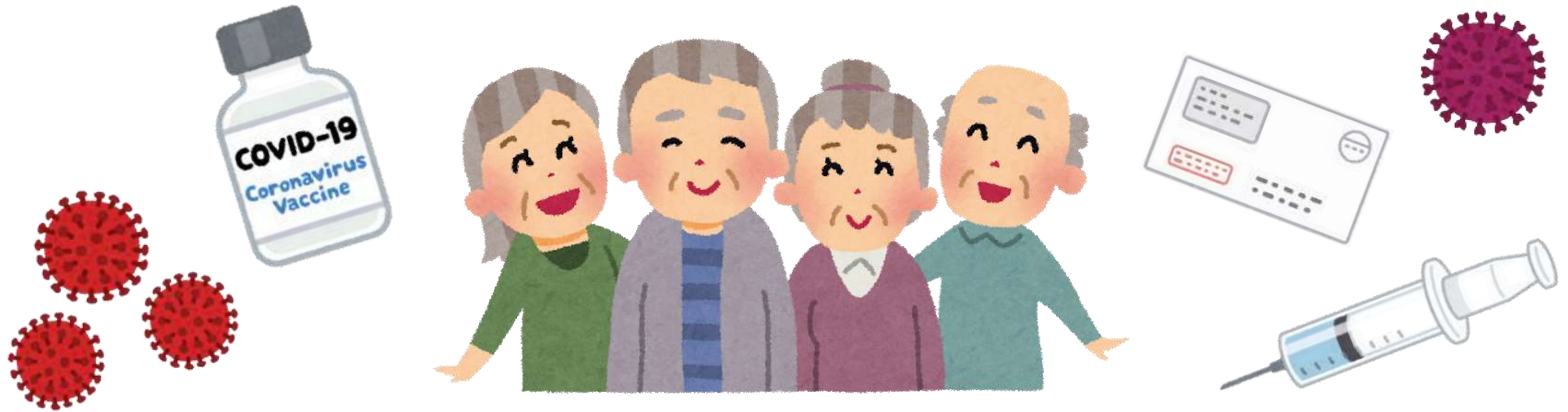

令和3年4月19日

# ワクチン接種計画(令和3年4月19日現在)

※ワクチン供給状況により接種計画に変更が生じる場合があります。

## 接種対象

津市の住民基本台帳に記録のある65歳以上の人 約85,000人

※昭和32年4月1日以前に生まれた人

	集団接種会場	接種協力医療機関	巡回型集団接種会場
予約開始日	5月1日(土) 8時30分から	5月12日(水)以降順次開始	未定
接種開始日	5月13日(木)	5月24日(月)以降順次開始	6月中旬以降
接種完了 予定日	8月末(予定) ※65歳以上の人全員が接種した場合		
1週間当たりの 接種回数	2,400回を予定	10,000回を予定	
総接種回数	38,000回を予定	132,000回を予定	

- ◆ 接種協力医療機関で接種を希望する人は、5月12日までお待ちください。集団接種と重複予約をしないようご注意ください。
- ◆ 集団接種については、8月末までの予約を受け付けます。接種状況により9月以降も接種を継続します。

# 集団接種会場概要

	津センターパレス1階		イオンモール津南3階 イオンホール		久居インターガーデン内 (携帯電話ショップ北)	
所在地	大門7-15		高茶屋小森町145		久居明神町2490	
開設日時	木曜日 土曜日	14:00~17:00	木曜日 土曜日	14:00~17:00	木曜日 土曜日	14:00~17:00
	日曜日 祝休日	9:30~12:30 14:00~17:00	日曜日 祝休日	10:15~13:15 14:45~17:45	日曜日 祝休日	9:30~12:30 14:00~17:00
接種ブース	8ブース		4ブース		5ブース	
駐車場	<ul style="list-style-type: none"><li>・お城東駐車場【平面】 (丸之内32-28)179台</li><li>・フェニックス通り駐車場【立体】 (大門7-32)161台</li></ul> ※接種後に駐車券を発行します		<ul style="list-style-type: none"><li>・敷地内駐車場【平面・立体】</li><li>・敷地外駐車場【平面】 約3,400台</li></ul> ※休日は駐車場が混雑しますので、予約時間に余裕をもって来場してください		<ul style="list-style-type: none"><li>・敷地内専用駐車スペース【平面】 64台</li></ul> ※詳しい場所は接種会場敷地内の案内表示を確認してください	

# 個別接種及び巡回型集団接種概要

**個別接種**(接種協力医療機関125か所)

**予約開始日** 5月12日(水)以降順次開始

**接種開始日** 5月24日(月)以降順次開始

接種体制の整った医療機関から順次実施予定。また、**現在医療従事者の接種を行っている医療機関については、高齢者への接種開始は6月以降の予定**

**巡回型集団接種**(公共施設等を活用予定)

**ワクチン接種の進捗状況に応じて、6月中旬以降に実施予定**

持病等があり、ワクチン接種に不安などのある人は、かかりつけ医と相談の上、接種場所や接種時期のご検討を

※別途診療費用がかかる場合があります



# 予約方法(集団接種・接種協力医療機関)

## ①集団接種会場で受けたい

## ②かかりつけ医があるなどで、接種協力医療機関で受けたい

※①②いずれか一方を選択(重複予約不可)

受けたい日時(2回分)を決め、接種券に記載されている「券番号(10桁)」を確認

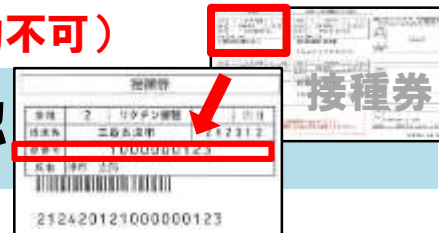

### 電話予約方法

- ◆津市新型コロナワクチン接種予約  
・相談電話窓口(コールセンター)

☎ **0570-059567**

- ◆券番号(10桁)、生年月日、接種  
希望会場・日時を伝えて予約

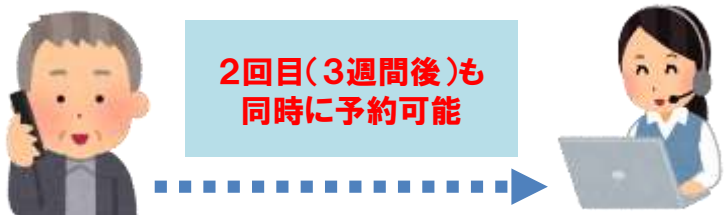

2回目(3週間後)も  
同時に予約可能

- ◆予約完了

※都合が悪くなった場合は予約取消の連絡を

### インターネット予約方法

- ◆津市ホームページから津市新型コロナ  
ワクチン接種予約サイトにアクセス

- ◆券番号(10桁)・生年月日を入力  
してログイン

- ◆予約者情報登録後、空き状況を確認  
し、接種会場を選び、希望日時を選ぶ

- ◆予約完了

続けて2回目(3週間後)も予約可能

※都合が悪くなった場合は予約取消の手続きを



津市  
ホーム  
ページ

予約サイト(イメージ)

接種協力医療機関に直接電話予約

# 相談窓口など

## 電話相談 窓口

- ◆津市のワクチン接種の手続き・予約  
津市新型コロナワクチン接種予約・相談電話窓口  
TEL: **0570-059567** (コールセンター)
- ◆ワクチン接種に関する質問・相談  
みえ新型コロナウィルスワクチン接種ホットライン  
TEL: **059-224-2825**
- ◆ワクチンの有効性・安全性など制度全般  
厚生労働省新型コロナワクチンコールセンター  
TEL: **0120-761770**

## 予約サイト

津市新型コロナワクチン接種予約サイト

<https://www.tsu-city.covid19-vaccination.jp>

津市 ワクチン予約



# 問い合わせ先



**健康福祉部**  
**新型コロナウイルスワクチン接種推進室**  
**〒514-8611 津市西丸之内23番1号**  
**TEL:059-229-3353**  
**FAX:059-229-3346**

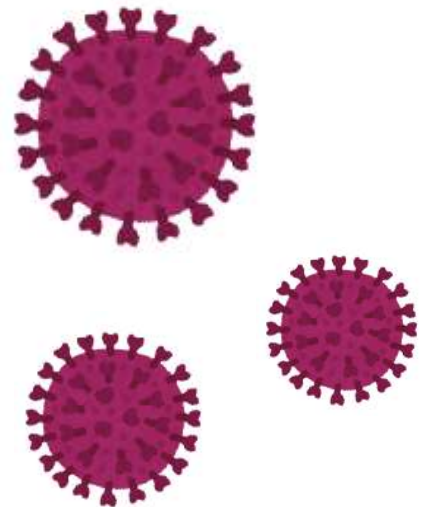

# 新型コロナウイルス感染症対策事業

**低所得の子育て世帯に対する  
子育て世帯生活支援特別給付金  
（ひとり親世帯分）**

**5月11日から給付開始**

**令和3年4月19日**

# 低所得の子育て世帯に対する子育て世帯生活支援特別給付金

## 目 的

新型コロナウイルス感染症による影響が長期化する中で、低所得のひとり親・ふたり親子育て世帯に対し、その実情を踏まえた生活の支援を行う観点から、食費等による支出の増加の影響を勘案し、支給する。

## 対 象 者

- ① 児童扶養手当受給者等( **低所得のひとり親世帯** )
- ② ①以外の住民税非課税の子育て世帯( **その他低所得の子育て世帯** )  
※児童とは18歳に達する日以降の最初の3月31日までの間にある者(障害児の場合は20歳未満)

## 給 付 額

児童1人当たり一律 **5**万円

## スケジュール

- ①**低所得のひとり親世帯** 迅速な支給を実現する観点から、まずは、**児童扶養手当受給者**について、支給情報をもとに( **申請不要** )、可能な限り早期に支給  
※ **直近で収入が減少した世帯等**についても**申請に基づき**支給
- ②**その他低所得の子育て世帯** **今後、国において具体的な制度設計が行われる。**  
国からの通知を受けた後、可能な限り早期に支給( **要申請** )

# 低所得の子育て世帯に対する子育て世帯生活支援特別給付金(ひとり親世帯分)

ひとり親世帯に対する給付金の支給は、可能な限り早期に支給

令和3年4月2日に専決処分にて補正予算(第1号)を計上 予算額 1億7,169万円

(事業費:1億6,045万円 事務費:1,124万円)

**迅速な支給を実施します**

ひとり親世帯  
対象者

## ①児童扶養手当受給者【申請不要】

令和3年4月分の児童扶養手当の支給を受けている人

## ②公的年金等受給者【要申請】

公的年金等を受けていることにより、令和3年4月分の児童扶養手当の支給を受けていない人

※公的年金等は遺族年金・障害年金・老齢年金・労災年金・遺族補償など

## ③家計急変者【要申請】

新型コロナウイルス感染症の影響を受けて家計が急変し、収入が児童扶養手当を受けている人と同じ水準となっている人

※父又は母が養育者の場合の水準

➡年間収入見込額が365万円(扶養1人の時)を下回ること (扶養2人の時は412万5千円)

# ひとり親世帯に対する支援の経過

	1回目	2回目	3回目(今回支給分)
支給 開始日	令和2年7月30日	令和2年12月25日	令和3年5月11日
対象者	①児童扶養手当受給者 ②公的年金等受給者 ③家計急変者	①児童扶養手当受給者 ②公的年金等受給者 ③家計急変者	①児童扶養手当受給者 ②公的年金等受給者 ③家計急変者
給付額	<b>基本給付</b> 1世帯当たり <b>5万円</b> 第2子以降1人につき <b>3万円</b> <b>追加給付(①②のみ)</b> 1世帯当たり <b>5万円</b>	<b>基本給付</b> 1世帯当たり <b>5万円</b> 第2子以降1人につき <b>3万円</b>	児童1人当たり <b>一律 5万円</b>
事業費	<b>【実績】</b> <b>基本給付</b> 2,099世帯(3,248人) 1億3,945万円 <b>追加給付</b> 1,278世帯 6,390万円 <b>合計</b> 2億335万円	<b>【実績】</b> <b>基本給付</b> 2,099世帯(3,248人) 1億3,945万円	<b>【予算額】</b> 約2,000世帯(約3,200人分) <b>1億6,045万円</b>

これまでに、**3億4,280万円**の給付金を支給

# 給付金支給の流れ1

## ①児童扶養手当受給者 への支給

4月19日

市から令和3年4月分の児童扶養手当受給者へ案内文書を送付します。

**申請の手続きは一切不要です。**

※受給を希望しない場合は、4月23日までに受給拒否の届出書を提出。

5月 7日

市から支給をお知らせする通知文書を送付します。

5月11日

児童扶養手当を受給している口座へ、給付金を振り込みます。  
(児童1人当たり一律 **5万円**)

# 給付金支給の流れ2

②公的年金等受給者

③家計急変者

への支給

5月6日  
から

令和4年  
2月28日  
まで

こども支援課又は各総合支所  
市民福祉課(福祉課)にて  
申請を受け付けます。

申請書等は、本日から、こども支援課・  
各総合支所で配布します。また、市ホーム  
ページからダウンロードすることができます。

## 申請に必要な書類

### ①申請書(請求書)

- ・申請者・請求者本人確認書類の写し
- ・振込口座を確認できる書類の写し
- ・戸籍謄本または抄本

### ②簡易な収入(所得)見込額の申立書

- ・収入(所得)を証明する書類(給与明細書等)

※第1回支払スケジュール

市で申請内容を確認します

5月21日

市から支給をお知らせする通知を送付します。

5月27日

ご希望の口座へ給付金を振り込みます。

(児童1人当たり一律 **5万円**)

※ 以降、申請から概ね2週間から4週間程度で指定口座に振り込みます。

# 問い合わせ窓口



健康福祉部こども支援課  
〒514-8611 津市西丸之内23番1号  
TEL:059-229-3155  
FAX:059-229-3451



**“振り込め詐欺”や“個人情報の詐取”**にご注意ください。

ご自宅や職場などに都道府県・市区町村や厚生労働省（の職員）などをかたった不審な電話や郵便があった場合は、お住まいの市区町村や最寄りの警察署（または警察相談専用電話(#9110)) にご連絡ください。

## 津市の森林経営管理事業

**一志地域と白山地域（一部）に森林を持つ  
森林所有者を対象に意向調査票を送付します！**  
～未整備森林解消に向けた取り組み～



**令和3年4月19日**

# 津市における森林の状況(令和3年4月1日現在)

森林面積 : 41,533ha(国有林741haを含む)

※市域の面積71,119haの58%

民有林面積 : 40,792ha

〔 天然林等 : 7,241ha(18%)  
人工林 : 33,551ha(82%)

〔 適切に経営管理がされている森林  
約8,500ha(人工林の25%)

〔 適切に経営管理がされていない森林  
(経営管理制度の対象森林)  
約25,000ha(人工林の75%)

## 『適切な経営管理』

樹種、林齢、地形などの森林資源の状況に応じて、  
伐採、造林、保育などを持続的に実施すること。

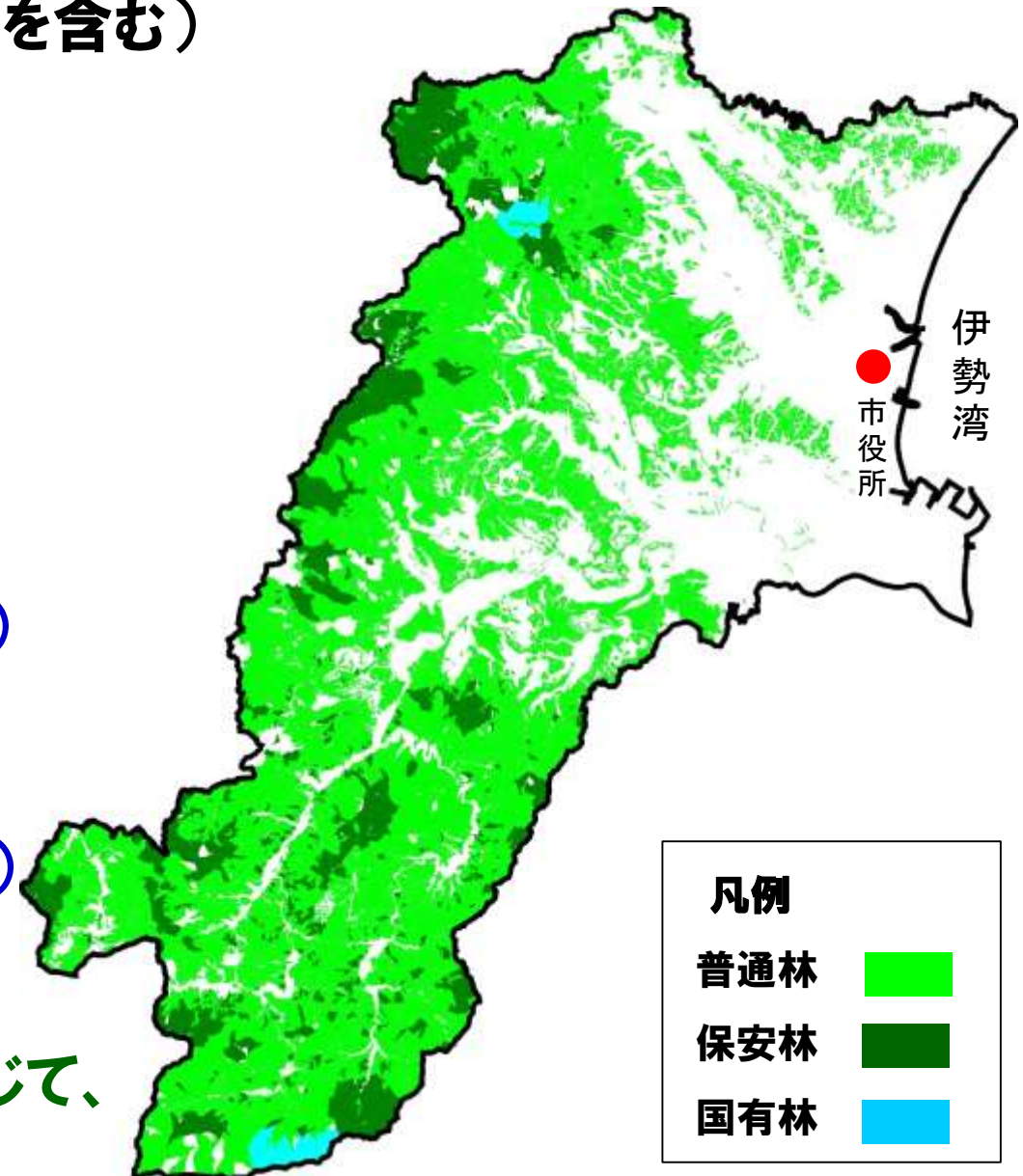

# 令和3年度の経営管理意向調査について

## 『経営管理意向調査』

森林所有者に対して、今後、自己管理するのか、市へ委託を希望するのかを確認する調査

### 意向調査の予定地域(一志地域、白山地域の一部) 6,681ha

	一志地域 (3,793ha)	白山地域の一部 (2,888ha)	合計 (6,681ha)
意向調査票の 発送予定数	2,137名 (2,398筆)	3,636名 (11,659筆)	5,773名 (14,057筆)

※人数及び筆数は林地台帳情報の地目が森林、保安林から想定

※面積は地域森林計画に基づく森林簿の面積から想定

意向調査票は、7月から順次  
発送予定。

併せて、経営管理制度や意向調査に関する説明会と相談会も開催。(日程のご案内は意向調査票に同封)

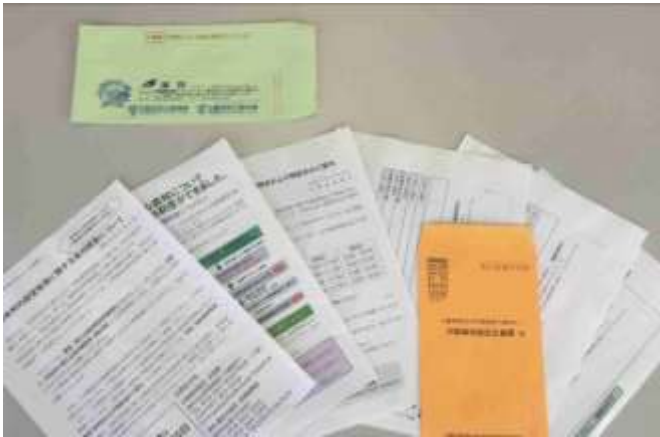

令和2年度の意向調査票同封物

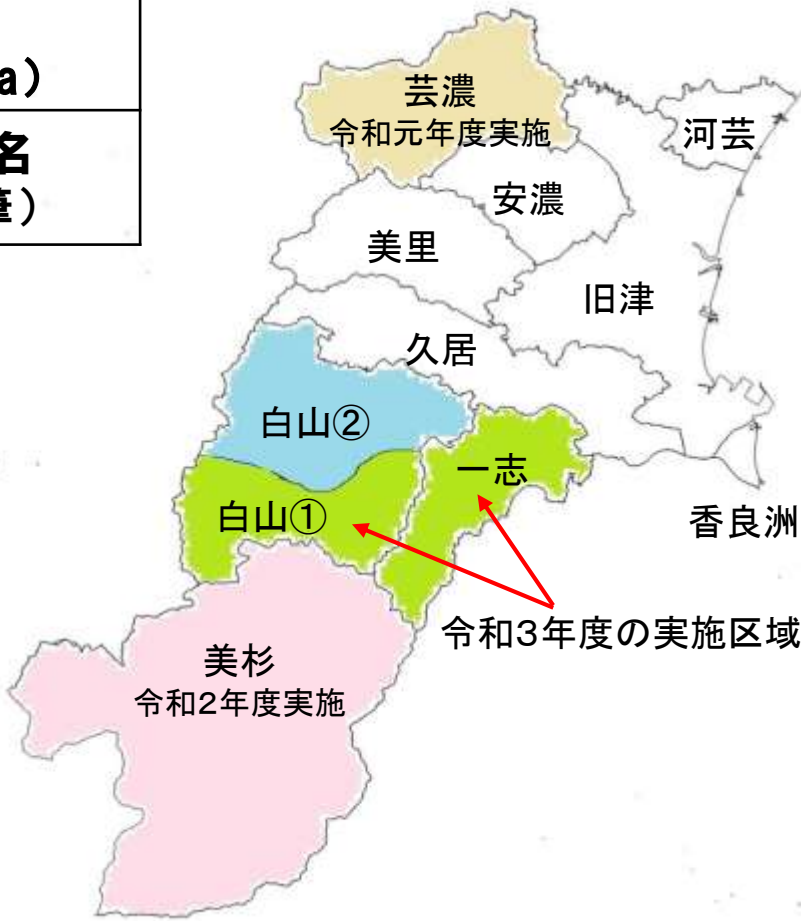

# 森林経営管理事業の流れ(本市の取組み)

※(%)は、芸濃・美杉地域の調査実績に基づいた割合

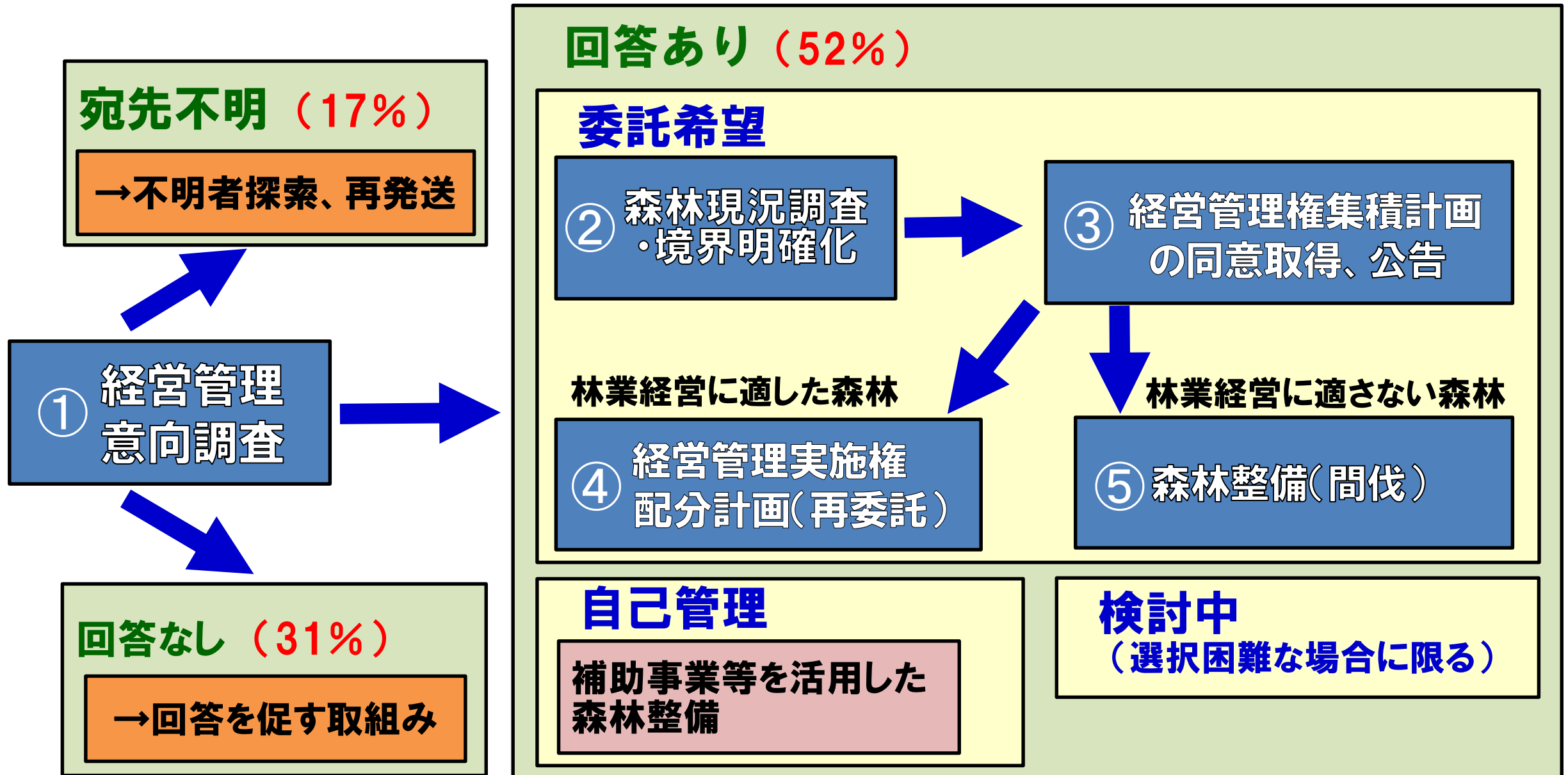

# ① 経営管理意向調査

## 経営管理意向調査の結果(芸濃、美杉地域) 20, 253ha

	芸濃地域 (3,793ha) 令和元年度実施	美杉地域 (16,460ha) 令和2年度実施	合計 (20,253ha)
意向調査票の発送数	2, 431名 (11,562筆)	4, 884名 (33,120筆)	7, 315名 (44,682筆)
回答あり	1, 089名 ( 6,678筆)	2, 691名 (21,866筆)	3, 780名 (28,544筆)(52%)
委託希望 ※	686名 (3,684筆)	1, 955名 (14,935筆)	2, 641名 (18,619筆)
自己管理 ※	267名 (1,807筆)	853名 ( 6,485筆)	1, 120名 ( 8,292筆)
検討中 ※	219名 (1,187筆)	84名 ( 446筆)	303名 ( 1,633筆)
宛先不明	574名	671名	1, 245名 (17%)
回答なし	768名	1, 522名	2, 290名 (31%)

※ 筆ごとの意向調査のため、人数は延べ人数

令和元年度と令和2年度の意向調査票を未提出の方については、  
津市(林業振興室)にて受付けをしますので、提出をお願いします。

回答なし2,290名に  
ついては、ハガキで回答  
を促す通知を予定

# ① 経営管理意向調査（不明者探索、再発送【芸濃地域】）

## 令和元年度の経営管理意向調査結果による宛先不明者(574名)の探索状況（令和3年3月31日現在）

○森林法改正により、活用が可能となった固定資産課税情報を林地台帳に反映して判明した所有者数 333名(58%)

○登記簿等に記載された住所地の市町村に照会した所有者数 241名(42%)

- ・照会により宛先が判明した所有者数 69名（29%）
- ・照会により調査不能が判明した所有者数 108名（45%）  
（住民基本台帳や戸籍謄本の情報が無いなどの理由で、調査続行が不可能となった所有者数）
- ・未判明（照会調査中）の所有者数 64名（26%）

※宛先が判明した402名(333名+69名)の方に、意向調査票を5月から順次再発送します。  
なお、照会調査中の宛先未判明の所有者(64名)は、判明次第再発送します。

※美杉地域の経営管理意向調査結果による宛先不明者の探索については、今後、実施します。

## ② 森林現況調査・境界明確化

### 森林現況調査・境界明確化の実施状況

令和元年度	39名	81.83ha	芸濃町河内地内
令和 2年度	52名	100.51ha	芸濃町河内地内
計	82名※	182.34ha	

※ 令和元年度と令和2年度の双方で重なった人数が9名



#### 『森林現況調査』

- ・対象森林の樹種や生育状況、立木密度などの調査。

調査結果

→ 森林整備(間伐)の内容を決める上で重要な情報。

#### 『境界明確化』

- ・対象森林の隣接者に立ち会いを求め、森林の境界を明確にする。
- ・杭を設置し、簡易測量(対象森林の周囲測量)を行う。

# ③ 経営管理権集積計画の同意取得、公告

# ④ 経営管理実施権配分計画(再委託)

## 経営管理権集積計画の作成状況

令和2年度 33名、74.50ha 芸濃町河内地内  
(令和元年度確定箇所)

※令和2年11月2日公告

### 『経営管理権集積計画』

- ・経営管理委託の条件が整った森林に対して、存続期間や森林整備の内容を定めた計画。

## 経営管理実施権配分計画の作成状況

実績なし(現在、再委託可能な森林の調査中)

### 『経営管理実施権配分計画』

- ・県の認定を受けた「意欲と能力のある林業経営者」への再委託が確定した森林に対して作成する計画。

## ⑤ 森林整備【間伐】

### 森林整備の実施状況

令和元年度		21.96ha	(市有林)芸濃町河内地内
令和 2年度		17.02ha	(市有林)美杉町太郎生地内
令和 2年度	17名	35.58ha	(経営管理権集積森林)芸濃町河内地内
計		74.56ha	



※材積率で概ね30%の間伐を実施。

※被圧木などの劣勢木を中心に伐採し、伐採木については、等高線上に並べて、土砂や流木の発生を抑制する措置を講じる。

# 令和3年度以降のスケジュール

## 経営管理意向調査、現況調査・境界明確化、森林整備(間伐)



未整備森林の解消

# 自己管理(活用できる森林整備事業)

- **造林補助事業(国補、県単)**
- **治山事業**
  - ・保安林改良事業
- **みえ森と緑の県民税事業**
  - ・災害緩衝林整備事業
  - ・流域防災機能強化対策事業
- **市単独補助事業**
  - ・小規模森林整備促進事業(森林環境譲与税を財源とした新規事業)  
造林補助事業の対象外となる、施業面積が5ha未満の小規模森林の整備(間伐、植栽)に対する支援を行います。

# 相談窓口

**経営管理意向調査などの森林経営管理制度に関する  
ことや、森林整備に関する相談などがあれば、お気軽に  
林業振興室までお問い合わせください。**

**問い合わせ**

**農林水産部 林業振興室**

**〒515-2603 津市白山町川口892(白山庁舎2階)**

**TEL:059-262-7025 FAX:059-264-1000**