

Let's unite

つながる つながる つながる

7

2025

広報津
No.463

Tsu City Public Relations

広報 つ!



Pick up

03 政策広報

命の道を切り開く！

災害時の受援・救急ルートを確認

08 特集

津の夏を楽しむイベント&スポット
なつが好き！

14

7月15日～8月15日は

平和を考える月間

18

子育て応援ナビ

今月の表紙



災害時に被災地支援に当たる自衛隊員・警察官・消防士・津市職員が集い、スタジオ撮影に挑戦！1人ずつポーズを変えて撮影した後、全員で円陣を組み真下からもワンショット。表紙は“ヒーロー集結”をテーマに、津の街を背景にシネマ風に仕上げました。特集ページのヒーローたちもチェックしてね♪

撮影の様子を津市行政チャンネル「まるっと津ガイド」のコーナー「ワンシーン」で紹介しています。

ケーブルテレビ123chまたはYouTubeをご覧ください。



人口と世帯数

(2025年5月1日現在)

	前月比
世帯	129,155世帯(+277世帯)
人口	266,818人(-82人)
男	129,846人
女	136,972人

市政へのご意見・ご要望

地域連携課

〒514-8611

津市西丸之内23-1

☎229-3105

☎229-3366

✉info@city.tsu.lg.jp



津市の情報はここから

津市公式
ホームページ



津市公式
LINE



ボートレース津
レース開催情報



YouTube
行政情報チャンネル



Facebook
津市シティ
プロモーション情報



防災情報メール
防災メールの登録



マチイロ
広報津アプリ



Meetsu!
シティプロモーション
特設サイト



ごみ分別
ガイドブック



津市長のメッセージ

市民の命を守る
受援計画と道路啓開計画



津市長 前葉 泰幸



災害対策に終わりはありません。今後もあらゆる事態を想定し、各計画のブラッシュアップを積み重ね、市民の命を守る体制を強化してまいります。

動画でも配信中!



津市長に聞く!
津市の今

P3

特集をCHECK!

大規模な災害が発生した際には、自衛隊や消防等の応援部隊の派遣、生活物資の配送などが、国や県、他の地方自治体等から行われる仕組みが整っています。しかし、その仕組みが機能するためには、被災した地方自治体が、迅速に支援の受け入れ体制を整えることが鍵となります。

津市は、平成30年に「津市災害時受援計画」を策定しましたが、市長が直接指揮する救援物資等の対応が中心で、自衛隊や警察などについては、それぞれの指揮命令系統に委ねる形でした。しかし、能登半島地震などの大規模災害に職員を派遣する中で、災害発生時における応援部隊の受け入れ体制の確立と、部隊活動のための確かな情報提供等が最も重要であると実感し、令和6年度に受援計画を抜本的に見直すことにしました。

また、受援を支える道路に関しては、倒壊家屋など道路上の障害物を取り除き、緊急車両を通す「道路啓開」を迅速に行う必要があります。そのため、津市独自の優先啓開ルートを位置付けた「津市道路啓開計画」を新たに策定しました。

これら二つの計画は、昨年度の津市総合防災訓練で実効性の検証を行い、訓練を視察された消防庁幹部からも全国的に例のない先進的な取り組みであると評価を受けました。

東日本大震災直後の岩手県宮古市。

道路啓開により緊急車両の通行が確保され、

広域応援部隊による人的支援や

支援物資が届けられるようになった。

写真提供：
東北地方整備局震災伝承館

南海トラフ地震に備えて

命の道を切り開く！

災害時の受援・救急ルートを確保

受援計画…防災室 ☎229-3104 FAX223-6247 道路啓開計画…建設政策課 ☎229-3194 FAX229-3345

大規模災害時は、甚大な被害への対応から被災自治体単独での災害対応が困難となる
ことが想定されるため、「受援」と「道路啓開」が非常に重要な役割を果たします。

受援とは、災害が発生した際に、被災自治体が県外の自衛隊や警察、消防のほか、他の自治体やNPO、ボランティア等の各種団体から、人的・物的資源などの支援を受け入れることを指します。令和6年能登半島地震では、実際に津市消防本部が緊急消防援助隊として石川県輪島市に派遣され、救急救助活動に従事しました。このように、もし津市で大規模災害が発生し、甚大な被害に見舞われた場合には、県外からの応援部隊を受け入れることとなり、地元救助機関と連携した救助活動が行える体制を整えておく必要があります。

また、「道路啓開」とは、沿道建物の倒壊やがれきの堆積、道路・橋の損傷等により道路が寸断された場合に、道路上の障害物の除去や応急的な段差解消などを行い、寸断された道路を復旧し、迅速に

大規模災害時には
自衛隊・警察・消防が
広域応援部隊として
救助活動を行います！



陸上自衛隊久居駐屯地
第33普通科連隊隊員

津市消防本部
消防士

三重県警察
機動隊隊員

緊急車両の通行ルートを確保
することをいいます。

県外から駆け付ける自衛隊などの救助機関は、災害発生直後から体制を整え、およそ24時間以内をめどに被災地へと入るため、それまでの間に緊急車両の通行ルートを確保することが求められます。

道路啓開の鍵 『くしの歯作戦』

東日本大震災では、地震と津波の影響で陸路が寸断され、多くの地域が孤立しました。被災者を救助し、物資を届ける「命の道」を確保するため、内陸部を南北に貫く東北自動車道と国道4号を基軸に、沿岸部へ延びる何本もの国道が早期に復旧されました。切り開かれた道が櫛のように見えたことから、この作戦は「くしの歯作戦」と呼ばれました。津市でも発災時には、国や県と協力し、伊勢自動車道と国道23号中勢バイパスを基軸とした「くしの歯ルート」を確保します。



このため、津市では、南海トラフ地震の発生に備え、令和6年度に「津市災害時受援計画」を全面的に見直すとともに、新たに「津市道路啓開計画」を策定しました。

今後、市民の生命・安全を守るため、津市の災害対応力の強化に取り組みます。

01 広域応援部隊の

受援体制を強化

津市災害時受援計画 (令和7年2月改定)

人命救助の目安となる発災から72時間までの間に、広域応援部隊をいかにスムーズに受け入れ、どのように活用すれば効果的な支援が行えるか、必要な行動について見直しました。

POINT

- ☑ 全体構成の見直し
- ☑ 救助関係機関等との連携体制の整理
- ☑ 救助活動拠点等の選定
- ☑ 受援対象業務の具体化



広域応援部隊による捜索活動(能登半島地震)

津市道路啓開計画 (令和7年2月策定)

国土交通省が中心となり策定した「中部版くしの歯作戦」や「三重県緊急輸送道路ネットワーク」などの対策と連携し、迅速かつ効率的な道路啓開の対応を定めました。

POINT

- ☑ 優先啓開ルートの選定
- ☑ 国や県等の道路管理者と連携した情報収集、道路啓開体制を確立



岩手県釜石市での道路啓開(東日本大震災)

02 優先啓開ルートを

選定

災害発生時には、くしの歯ルート・三重県緊急輸送道路と、主要な防災拠点等を結ぶ道路や孤立集落を解消する道路等を「優先啓開ルート」として選定し、国・県・市と地元建設業者が連携し、順次啓開していきます。

津市では、広域応援部隊の受け入れを行うまでの間に啓開する2つの優先啓開ルートとして、「受援想定ルート」と「救急想定ルート」を定めました。

救急想定ルート

市内の各消防署から、被害想定をもとに甚大な被害が予想される区域として定めた8つの「救出救助重点地域※」までのルートと、自衛隊・警察・消防・医療機関の周辺道路を事前に定めたもの。

発災直後から救急想定ルートの通行確保を速やかに行うことにより、地元救助機関による円滑かつ迅速な負傷者の救命救急活動や消防活動が可能となります。

※河芸地域、津地域(一身田・大里地区、橋北・西郊(北部)地区、西橋内・敬和地区、橋南・西郊(南部)地区、南郊地区)、香良洲地域、久居地域

例2 救急隊・救助隊等が、消防署から救出救助重点地域へ向かうケース

- ① 最寄りの消防署…中消防署
- ② 代替え消防署…西分署
- ③ 救出救助重点地域…西橋内・敬和地区
- ④ メインルート ⑤ 代替ルート



災害発生時は緊急車両の通行確保にご協力ください

津市消防本部 救急救命士

移動式のトイレ車両を整備

大規模災害が発生した際に、避難所で衛生的なトイレ環境を維持するため、令和7年度に移動式トイレ車両を整備します(予算…3662万9000円)。
トイレは男性用・女性用・多目的用の3室あり、各室に洋式水洗便座と手洗い洗面台を備えています。また、多目的トイレにはおむつ交換台や車椅子用の電動昇降機も付いています。



同様の車両を所有する自治体と相互に支援を行います!



津市防災室職員 広報つ! 令和7年7月号



くしの歯ルート

伊勢自動車道、国道23号中勢バイパスから、沿岸部に伸びる県道や市道と沿岸沿いの国道23号などを、受援・救急ルートの確保に向けて切り開くルート。

三重県緊急輸送道路 (重複区間はくしの歯ルートを優先して表示)

伊勢自動車道、国道23号・165号、中勢バイパスなどの一般国道と、これらを連絡する県道などの幹線道路等と地方公共団体の庁舎等をつなぐ道路。

① 進出拠点(三重県広域受援計画)

県外からの自衛隊、警察、消防等の広域応援部隊が、活動のために進出する拠点

② 進出拠点(津市広域消防受援計画)

県内の消防機関が、活動のために進出する拠点

③ 救助活動拠点(三重県広域受援計画)

広域応援部隊等が部隊の指揮、宿営、資機材集積、燃料補給などを行う拠点



※くしの歯ルートと三重県緊急輸送道路ネットワークをもとに津市が作成



津市消防本部 特別救助隊 隊員

広報つ!

津市は合併20周年

平成18年1月1日、平成の大合併といわれる中でも、津市・久居市・河芸町・芸濃町・美里村・安濃町・香良洲町・一志町・白山町・美杉村の10市町村による大きな合併で、「津市」が誕生しました。令和8年1月に合併20周年を迎えることを記念し、6月号から7回にわたりカテゴリ別に20年の歩みを振り返っています。

津市合併20年の歩み Vol.2

安心で快適な社会基盤の整備 （建設・上下水道の取り組み）

津市は、都市づくりの指針となる都市マスタープランや景観、空き家対策の計画を策定するとともに、社会基盤整備のための個別計画に沿って、合併後48路線の道路整備や7カ所の公園整備など、都市の骨格を形成する社会基盤の整備を行ってきました。

平成21年の台風18号の被害により廃線の危機を迎えていたJR名松線は6年にもわたる工事等の末に全線復旧を果たしました。事業化から39年を要した中勢バイパスの全線開通に向けた整備促進や水道サービスセンターの開設による窓口業務の民間委託、志登茂川浄化センターの供用開始に合わせた污水管きよの整備など快適な暮らしを支える取り組みも進めてきました。

また、半田川田と藤方の排水区の雨水対策や津駅東西の交通円滑化を図るための大谷踏切の拡幅工事等、大規模な事業では、国の個別補助制度を活用することで、健全な財政を維持しつつ、事業を加速化してきました。

さらに、活気あるまちづくりに向けて、津駅周辺道路空間再整備や中心市街地である大門・丸之内地区のにぎわいを創出するための取り組みも進めています。

今後も市民の皆さんが安心して快適に暮らせるまちづくりを進めていきます。

※文中・年表の数字は全て令和7年3月末現在



江戸橋



久居駅東口



津松阪海岸防



HOWAパーク



JR名松線



津興橋
(令和7年5月22日現在)



大谷踏切

2024

2023

2016

令和7 2025	令和6 2024	令和5 2023	令和4 2022	令和3 2021	令和2 2020	令和1 2019	平成30 2018	平成29 2017	平成28 2016	平成27 2015	平成26 2014	平成25 2013	平成24 2012	平成22 2010	平成20 2008	平成18 2006
-------------	-------------	-------------	-------------	-------------	-------------	-------------	--------------	--------------	--------------	--------------	--------------	--------------	--------------	--------------	--------------	--------------

- 平成18年1月1日 新津市誕生
- 水道事業基本計画を策定(平成23年見直し)
 - 国道163号 新長野トンネル開通
 - 都市マスタープランを策定
 - 安濃中央総合公園の整備完了
 - 水道サービスセンターを開設(窓口業務を民間委託)

2008



新長野トンネル開通式

- 津市が景観行政団体となる
- 景観計画を策定
- 町民の森公園の整備完了
- 雲出川水系河川整備計画を策定(国事業)

- 県道一志美杉線矢頭トンネル開通
- 地籍調査事業計画を策定(平成30年見直し)
- 市営浄化槽事業を開始(新規376基、転換585基、帰属2909基)

2010



安濃中央総合公園

- JR名松線の全線復旧
- 空家等対策計画を策定
- 空き家情報バンクを市全域に拡大
- 共同汚水処理施設事業を開始(5施設)
- 下水道事業基本計画・第2次下水道事業基本計画を策定(令和4年見直し)
- 白山・美杉地域の簡易水道事業を水道事業に統合

2015



県道一志美杉線矢頭トンネル

- 都市マスタープランとともに立地適正化計画を策定
- 県志登茂川浄化センターが供用開始
- 中勢バイパス市内全線開通(国事業)
- 久居駅東側周辺地区整備事業が完了
- 江戸橋が開通

- 行政代執行による特定空家等の除却の実施

- 国の個別補助制度を活用した雨水整備を加速化(半田川田排水区・藤方排水区)
- 津駅東口が国のバスタプロジェクトの調査箇所を選定

2021



雨水幹線(左：半田川田排水区、右：藤方排水区)

- 安定経営の持続のため14年ぶりに水道料金を改定
- 香良洲橋が開通

- エリアプラットフォーム「大門・丸之内 未来のまちづくり」の設立

- 「津市大門・丸之内地区 未来ビジョン」の策定

- ParkPFI制度を活用したHOWAパーク(中勢グリーンパーク)に新エリアオープン

- 中勢バイパスが全線開通

- 下部田垂水線(上浜工区)の事業主体が県に決定

- 津松阪海岸防の整備が完了(約11km)

- 津北部地域海岸防整備のうち白塚漁港海岸防が完成(県事業)

- 津興橋の下部工が完成(令和8年3月開通予定)

- 津駅前北部土地区画整理事業の換地処分が完了

- 大谷踏切が開通

- 津駅西口駅前広場基本計画を策定



香良洲橋 渡り初め式

2022

なつが好き！

夏の津市を全力で楽しもう！プールや海水浴、夜空を彩る花火大会など、楽しい夏のイベント＆スポットが盛りだくさん。この夏、思い出作りに出かけよう！

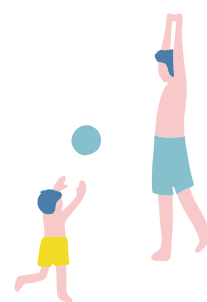

第72回津花火大会2025

7/26 土

20:00~21:00

阿漕浦海岸沖南方

※荒天時は最長28日国まで順延

大正時代に始まった歴史ある花火大会。疾走する船から繰り出される海上花火など見応え抜群です。臨場感あふれる花火を砂浜からお楽しみください。

問い合わせ 観光振興課
☎229-3234 FAX 229-3335
※当日は☎050-3665-9671



第64回久居花火大会

8/2 土

18:00~20:30

陸上自衛隊久居駐屯地グラウンド

※荒天中止、順延なし

近鉄久居駅から徒歩5分の花火大会！観覧場所と打ち上げ場所が近く、迫力満点の花火を体感できます。今年は花火・音楽・レーザー光線による演出を初採用。久居の夜空を鮮やかに彩ります。

問い合わせ 久居総合支所地域振興課
☎255-8846 FAX 255-0960
※当日は☎050-3665-9667



花火大会協賛金募集

花火大会を盛り上げるため、市民の皆さんから協賛を募集しています。花火打ち上げ場所正面に、協賛していただいた人を招待します。
申し込み方法など詳しくは、二次元コードからご覧ください。



久居花火大会



津花火大会

教えて！
加藤さん

今大会の見どころは？

津市で開催される2つの花火大会に向け、従業員は心を一つにして準備を進めています。それぞれの花火が、同じ演出・構成とならないように、津花火大会ではフィナーレ直前のシリーズをパワーアップ。また、久居花火大会ではレーザー光線を取り入れた演出を企画。これまでにない新しい演出を披露しますので、お楽しみに！



高木煙火
加藤さん



花火玉が出来るまで

夏の夜空を鮮やかに彩る花火は、どのように作られているのでしょうか。今年の花火を担当する高木煙火で、花火玉の製造について教えてもらいました。

星の大きさが均一じゃないと同時に色が変化したり、光が消えたりする花火にならないんだね



夏休み小学生消防士体験

あのう「光れ！しかけ花火」祭り

安濃総合支所地域振興課 ☎268-5511 ☎268-3357

しかけ花火や打ち上げ花火が、盆踊りや夜店にぎわう会場に花を添えます。

なお、本祭は今年をもって終了することになりました。最後を飾る花火が安濃の夜空を彩りますので、ぜひご来場ください。

時 8月15日(金)18時～21時
※荒天中止、順延なし

所 安濃中央総合公園内
多目的グラウンド



夏休み親子水道教室

上下水道管理課 ☎237-5811 ☎237-5819

施設の見学や実験を通して、水道水ができるまでを学びましょう。

時 7月30日(水)9時30分～15時30分

所 片田浄水場ほか

対 市内に在住・在学の小学4年生と保護者

定 抽選24組48人

¥ 500円/組

申 二次元コードから、または、はがきで住所、参加者全員の氏名(ふりがな)、学校名、電話番号を、上下水道管理課(〒514-0073 殿村5-8)へ

締 7月15日(火)

夏休み森と緑の親子塾

林業振興室 ☎262-7025 ☎264-1000

木の皮むき・丸太切りなどの林業体験や、木工作品作りに挑戦しよう！

時 8月24日(日)10時～15時

所 木材処理加工施設(道の駅美杉隣)

対 市内に在住・在学の小学生と保護者

定 抽選20組(1組3人まで)

持 昼食、飲み物、タオル、暑さ対策グッズ、レジャーシート、健康保険証など

申 二次元コードから、またはファクス、Eメールで、住所、参加者全員の氏名、学校名・学年、電話番号を、林業振興室(☎262-7025@city.tsu.lg.jp)へ

締 7月31日(木)必着



ビーチバレーin御殿場

観光振興課 ☎229-3234 ☎229-3335

夏の津の海恒例！第28回ビーチバレーin御殿場2025の参加チームを募集します。熱戦・接戦を制して、優勝賞品の松阪肉を目指そう。

時 8月17日(日)9時～

所 御殿場海岸

申 7月16日(水)までに二次元コードから



チャレンジ！夏休み子ども体験講座&わんぱく学校

対 市内に在住・在学の小学生

申 市ホームページから、または直接窓口(返信用はがき持参)、往復はがきで、希望の講座名、希望日、郵便番号、住所、参加者全員の氏名(ふりがな)を、上下水道管理課(〒514-0073 殿村5-8)へ

な、学校名・学年、電話番号を、各申込先へ※1通につき1人(1組)1講座のみ有効

締 夏休み子ども体験講座：7月14日(月)必着

わんぱく学校：7月10日(木)必着

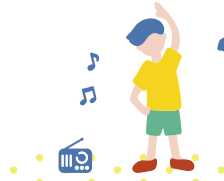

講座名	と き	と ころ	対 象	定員 (抽選)	費 用	申し込み 問い合わせ
倭そば打ち 体験	7月26日(土) 9時30分～13時	倭公民館	小学生と保護者(1組 5人まで)	10組	1,500円	倭公民館 〒515-2622 白山町中ノ村581 ☎☎262-0485
子ども 陶芸教室	7月29日(火)、 8月4日(月) 9時30分～11時 30分	南郊 公民館	小学生	各15人	500円 /1作品	南郊公民館 〒514-0819 高茶屋三丁目25-6 ☎☎234-5703
	8月8日(金)9時 30分～11時30分	雲出市民 センター				
親子手打ち そば教室	7月30日(水)、8 月20日(水)・27日 (水)9時～12時	雲出市民 センター	小学生と保護者(保護 者1人につき子ども3 人まで)	各5組	1,500円	
夏休み 子どもポスター 作り教室	8月1日(金)9時 30分～11時30分	敬和 公民館	小学3年生 ～6年生	18人	無料	敬和公民館 〒514-0015 寿町21-22 ☎☎225-2325
夏休み 親子パルーン アート教室	8月3日(日) 9時30分～12時	片田 公民館	小学生と 保護者	10組	900円	片田公民館 〒514-0082 片田井戸町17-2 ☎☎237-1513
陶芸教室	8月7日(木) 9時30分～11時	一身田 公民館	小学3年生 ～6年生	16人	1,000円	一身田公民館 〒514-0114 一身田町293-3 ☎☎232-2108
ポーセリング 教室	8月8日(金) 9時30分～11時	一身田 公民館	小学3年生 ～6年生	20人		
親子で学ぶ 津の歴史	8月9日(土) 14時～15時30分	中央 公民館	小学3年生 ～中学生	20組	無料	中央公民館 〒514-0027 大門7-15 津センターパレス2階 ☎228-2618 ☎229-5150
環境にやさしい ランタンづくり	8月24日(日) 14時～15時30分	中央 公民館	小学4年生 ～6年生と 保護者	12組	1,500円	
親子で 防災食づくり	8月18日(月) 10時～12時	中央 公民館	小学生と 保護者	12組	500円	
たのしい 陶芸教室	7月22日(火) 9時30分～、13 時30分～	久居 公民館	小学生	各20人	1,500円	久居教育事務所 〒514-1125 久居元町2354 ☎255-8861 ☎256-3931
おやこで 折り紙教室	7月29日(火) 10時～11時30分	久居 公民館	小学生と 保護者	15組	300円	
藍の叩き染め 教室	7月30日(水) 10時～11時30分	久居 公民館	小学生と 保護者	8組	500円	
MieMuに 行こう！ (バックヤードツアー)	8月5日(火) 9時30分～12時 30分	久居 公民館 ※集合場所	小学3年生 ～6年生	25人	700円	
おもしろ 理科実験 身近な物で実験	8月21日(木) 10時～11時30分	久居 公民館	小学3年生 ～6年生	20人	500円	



夏休み体験教室 ちりめんモンスター探し



久居公民館 ☎256-3931 ☎256-3931

ちりめんじゃこの中に混じった小さな海の生き物たちを探してみよう。

時 8月2日(土) 10時～12時

所 久居公民館

対 市内に在住・在学の小学生と保護者

定 抽選10組

¥3000円/組

申 二次元コードから、または直接窓口(返信用はがき持参)へ ※1通につき1組有効

締 7月18日(金) 必着



小学生向け SDGs講座



政策課 ☎229-3101 ☎229-3330

自由研究の題材にもぴったり！SDGsについて、カードゲームを通じて親子で楽しく学んでみませんか。

時 7月19日(土) 9時30分～11時30分

所 久居アルスプラザアトスペース

対 市内に在住・在勤・在学の小学生と保護者

定 抽選30組

申 二次元コードから、または電話、ファクス、Eメールで講座名、郵便番号、住所、参加者全員の氏名(ふりがな)、学校名・学年、電話番号を、政策課 ☎229-3101@city.tsu.lg.jp へ

締 7月13日(日) 必着



プラネタリウム 「星空さんぽを楽しもう」



中央公民館 ☎228-2618 ☎229-5150

季節の星座や誕生日の星座などを見つけて、星の世界を楽しみましょう。

時 8月22日(金) ①14時～15時 ②18時～19時

所 岡三デジタルドームシアター神楽洞(中央)

対 市内に在住・在勤・在学の4歳以上 ※小学3年生以下は保護者同伴。②は中学生以下の人を含む組を優先

定 抽選各35組

申 二次元コードから、または直接窓口(返信用はがき持参)へ ※1通につき1組有効

締 7月25日(金) 必着



森林セラピーイベント



美杉総合支所地域振興課 ☎272-8082 ☎272-1119

太陽と蝉の声の季節を迎えた日神溪谷

く食と清流と森林浴を楽しむ

里山ウエルネスウォーキング

時 8月10日(日) 9時～15時

所 日神西浦コース

¥7900円(昼食代を含む)

申 7月22日(火)～31日(木)に二次元コードから

第13回夕涼みウォーク

時 8月23日(土) 15時～20時

所 北畠歴史探索コース

¥2000円(夕食代を含む)

申 8月4日(月)～14日(木)に二次元コードから

香良洲プールが オープン！



香良洲総合支所地域振興課 ☎292-4300 ☎292-4318



25mプール(水深1～1.2m)

・スライダー付き小学校低学年用プール(水深0.7m)

・幼児用プール(水深0.4～0.5m)

時 7月21日(月)祝～8月31日(日) 10時～16時

¥小学生未満：無料、小中学生：50円、高校生以上：200円、回数券(12枚つづり)あり、市外に在住の人は2倍の金額

※小学生以下は保護者同伴(保護者1人につき、子ども3人まで)

※スイミングキャップの着用にご協力ください。

※天候などにより休業する場合があります。

※混雑時はお待ちいただく場合があります。

久居中央スポーツ公園内 プールの廃止について



久居体育館 ☎255-6081 ☎255-2658

オープン以来、多くの皆さまにご利用いただいた久居中央スポーツ公園内プールは、施設老朽化のため廃止し、今後新たな公園として再生します。

※未使用の回数券は、回数券の発行日の属する年度から5年を超えていないものに限り、使用料を還付します。詳しくはお問い合わせください。

広報課がいっしょ！

涼を求めて…水遊びスポット

広報課 ☎229-3111 ☎229-3339



リバーパーク真見



小さな子どもでも楽しめるせせらぎ水路で水遊び。バーベキュー施設も♪



落合の郷



安濃川に整備された自然体験施設。浅い清流は、初めての川遊びにぴったり。



ヒストリーパーク塚原



デイキャンプでも利用できる谷川での川遊び。流れの美しさに目を奪われる！



青山高原保健休養地



平地より気温が低い津市の避暑地に行こう！絶景広がるプールは穴場♪



市内には、子どもから大人まで一緒に楽しめる水遊びスポットがたくさん！清涼感たっぷりの水しぶきや、爽やかな風を感じながら、心も体もリフレッシュして夏の思い出を作りましょう♪

一緒に考えてみませんか

7月15日～8月15日は

平和を考える月間



人権課 ☎ 22913165 FAX 22913366

平和を考える市民のつどい

と き 8月2日(土)10時～15時50分
ところ 津リージョンプラザお城ホール
定 員 先着各600人

午前の部(10時30分～12時)

アニメ映画「NAGASAKI 1945 アンゼラスの鐘」

爆心地から1.4km離れた病院で働く青年医師・秋月辰一郎は自ら被爆しながらも必死の治療を続ける。原爆の悲惨さと平和の尊さを訴える実話に基づいた物語。



©虫プロダクション
/秋月辰一郎

午後の部(13時～15時50分)

平和セレモニー・戦争体験者講話

映画「あの花が咲く丘で、君とまた出会えたら。」

現代の女子高生 百合が1945年の日本にタイムスリップし、そこで出会った彰に惹かれていくが、彼は特攻隊員だった。太平洋戦争を舞台に愛を描いた感動の物語。



©2023映画
「あの花が咲く丘で、
君とまた出会えたら。」
製作委員会/松竹

平和の折り鶴を募集

広島平和記念公園内の「原爆の子の像」にささげる折り鶴を募集します。

提出先 直接人権課または各総合支所

地域振興課(生活課)窓口へ

締め切り 7月23日(水)

※折り鶴は1辺15cmまたは7.5cm程度の用紙で、40羽を1組とし、羽を広げずに、丈夫な糸束ねる部分を35cm残すに通したものが、千羽鶴にして提出してください。



平和のための音楽会

と き 8月3日(日)13時30分～15時30分

ところ 津リージョンプラザお城ホール

費用 500円

内容 合唱、声楽(独唱・二重唱)、器楽、戦争体験のお話、邦楽

問い合わせ 同会実行委員会事務局鈴木

(☎090-8863-9118)

津平和のための戦争展

津空襲などの資料展示と、紙しばいや高校生による発表等の平和を願うイベントを開催します。

と き 8月2日(土)・3日(日)9時30分

～16時30分

ところ 津リージョンプラザ3階生活文化情報センター(展示室)

問い合わせ 同会実行委員会事務局亀井

(☎080-7701-6431)

VRゴーグルによる原爆被害等の疑似体験

原爆投下時の悲惨さや復興した現在の広島の状態を、VR映像で疑似体験することができます。

と き 8月2日(土)・3日(日)10時～15時30分

ところ 津リージョンプラザ3階

原爆展

日本非核宣言自治体協議会による被爆後の広島・長崎に関するポスターの展示。

と き 8月2日(土)・3日(日)9時30分

～16時30分

ところ 津リージョンプラザ3階ギャラ

リー

国民健康保険のお知らせ



問い合わせ 保険医療助成課 ☎229-3160 📠229-5001

現在の国民健康保険(以下「国保」)の被保険者証と資格確認書の有効期限は7月31日です。8月以降に医療機関で提示する資格確認書等についてご案内します。

「資格情報のお知らせ」または「資格確認書」を送付



マイナ保険証(健康保険証として登録されたマイナンバーカード)を保有している人には「資格情報のお知らせ」を、保有していない人には「資格確認書」を、7月上旬に送付します。8月以降に医療機関等を受診する際は、窓口でマイナ保険証または資格確認書を提示してください。なお、マイナ保険証が利用できない医療機関等では、資格情報のお知らせをマイナ保険証と併せて提示することで受診できます。



国保に入っている人が職場の健康保険等に加入するとき(被扶養者も同様)は、国保の離脱手続きが必要です

70歳以上の自己負担割合
これまで交付していた高齢受給者証は、資格確認書との一体化により昨年12月以降、新規交付されなくなりました。70歳以上の被保険者の資格確認書には、所得に応じた自己負担割合(2割または3割)が記載されていますので、資格確認書のみで受診できます。また、マイナ保険証でも医療機関等は自己負担割合を確認できますので、マイナ保険証のみで受診できます。



限度額認定証の申請を

限度額適用(標準負担額減額)認定証の有効期限は、毎年7月31日です。8月以降も継続して必要となる場合は、7月中旬以降に認定証の交付申請をしてください。

なお、マイナ保険証を利用して限度額情報の提供に同意する場合は、自動的に自己負担限度額までの支払いとなります(70歳未満で保険料に滞納がある場合を除く)。ただし、オンライン資格確認が導入されていない医療機関等で受診する場合や、過去12カ月(住民税非課税世帯に属していた期間に限る)の入院日数が合計90日を超え、食事療養費の減額認定を受ける場合は、マイナ保険証を利用する場合でも認定証の申請が必要です。



保険料納入通知書を送付

国保の令和7年度保険料納入通知書を納付義務者である世帯主宛てに、7月上旬に送付します。保険料の計算方法については、同封の「令和7年度 わたしたちの国保」または市ホームページをご覧ください。

保険料の納付方法は、普通徴収(納付書払い、口座振替)と特別徴収(年金からの天引き)があります。普通徴収で口座振替でない世帯には納付書を同封しますので、納期限内にお支払いください。特別徴収は一定の条件を満たした世帯のみ対象となります。新たに特別徴収になった世帯は、7月～9月は普通徴収で、10月以降は特別徴収で納めることになります。

なお、令和6年中の所得が未申告の場合は、正しく保険料が計算されません。該当者には「令和7年度(令和6年分)国民健康保険所得申告書」を送付していますので、保険料の軽減などの措置や適正な医療給付のため、収入の有無にかかわらず提出してください。

国民年金のお知らせ



問い合わせ 保険医療助成課 ☎229-3162 ☎229-5001

国民年金は、国内に住んでいる20歳以上60歳未満の全ての人が加入するもので、自営業者、農業者、漁業者、学生、無職の人など(第1号被保険者)は、国民年金保険料を納付する必要があります。納付することで、老後の生活を支える「老齢基礎年金」や、病気や事故で障がいを負った場合の「障害基礎年金」、遺族の生活を支える「遺族基礎年金」などを受け取ることができます。

令和7年度の国民年金保険料

令和7年4月～令和8年3月の国民年金保険料(以下「保険料」)は、月額1万7,510円です。支払い方法は、納付書払いのほか、申し込みにより口座振替やクレジットカード納付ができます。また、納付書を使用したスマートフォン等のアプリでの電子決済も可能です。忘れずに納付しましょう。なお、前納すると保険料の割引があります。

付加保険料で受給額を上乗せ

国民年金の第1号被保険者(任意加入者含む)が定額の保険料に月額400円を上乗せして支払うと、老齢年金に加え付加年金として200円×払い込み月数分が上乗せして受給できます。付加保険料の加入は申出月からとなります。

保険料の免除・納付猶予申請

学生、失業、災害、所得が少ないなどで、保険料を納めることが困難な場合には、申請により所得の基準を満たせば保険料の納付が免除または猶予される制度があります。なお、産前産後期間は、届け出により所得に関わらず保険料が免除されます。



マイナポータルから電子申請を

第1号被保険者資格取得・種別変更、付加保険料納付申出・納付辞退、保険料免除・納付猶予申請、学生納付特例申請、産前産後期間免除該当届は、マイナポータルから電子申請が可能です。24時間365日スマートフォン等からも申請ができ、処理状況や申請結果も確認できます。電子申請には事前にマイナンバーカードやマイナポータルの利用登録が必要となります。詳しくは日本年金機構ホームページをご覧ください。か、ねんきん加入者ダイヤル(☎0570-003-004)にお問い合わせください。



高齢任意加入制度

60歳までに受給資格期間を満たしておらず、老齢基礎年金の受給資格がない人は、任意加入することで受給資格を得られる場合があります。また、40年(480カ月)の納付済期間がないため老齢基礎年金を満額で受け取れない場合は、受給額を満額にするか満額に近付けることもできます。

なお、すでに老齢基礎年金を受給している人は加入できません。

後期高齢者医療制度のお知らせ



問い合わせ 保険医療助成課 ☎229-3285 FAX229-5001

現在の後期高齢者医療制度の被保険者証や資格確認書、限度額適用認定証、限度額適用・標準負担額減額認定証の有効期限は7月31日です。これらに代わり、8月以降に使用していただける資格確認書や保険料の納付方法、保険給付についてご案内します。詳しくは市ホームページをご覧ください。

資格確認書を送付



■ 資格確認書

後期高齢者医療制度に加入している人には、8月1日から使用できるよう、マイナ保険証の有無に関わらず、有効期限が来年7月31日までの「資格確認書」を7月中にお届けします。

今回送付する「資格確認書」を医療機関等に提示することで、マイナ保険証を利用しなくても、引き続き保険診療を受けることができます。

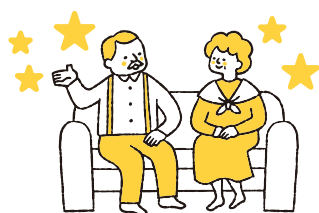

■ 限度額適用認定証等

現在、限度額適用認定証または限度額適用・標準負担額減額認定証をお持ちの人、もしくは限度区分が併記された資格確認書をお持ちの人には、あらかじめ限度区分が併記された資格確認書を送付します。こちらを医療機関等に提示していただくことで、引き続き1カ月間の医療費の支払いが、高額療養費制度における自己負担限度額までとなります。

※限度額適用認定証等は、8月以降は発行されません。

※前年度所得によっては限度区分が変更となる場合があります。

保険料額決定通知書を送付

令和7年度の「後期高齢者医療保険料額決定通知書」を7月中に送付します。

保険料の計算方法については、同封の「令和7年度後期高齢者医療保険料のご案内」をご覧ください。年度途中に被保険者になった人には、加入月の翌月以降に送付します。

また保険料の納付方法は、原則、特別徴収(年金からの天引き)ですが、特別徴収や口座振替となっていない人には、納付書を同封しています。納付方法が変更となる場合もあるため、必ず納付書の有無を確認し、納期限までに納付してください。

保険料の減免

災害に遭った場合など、一定の基準を満たす人は、申請することで保険料の減免を受けられる場合があります。

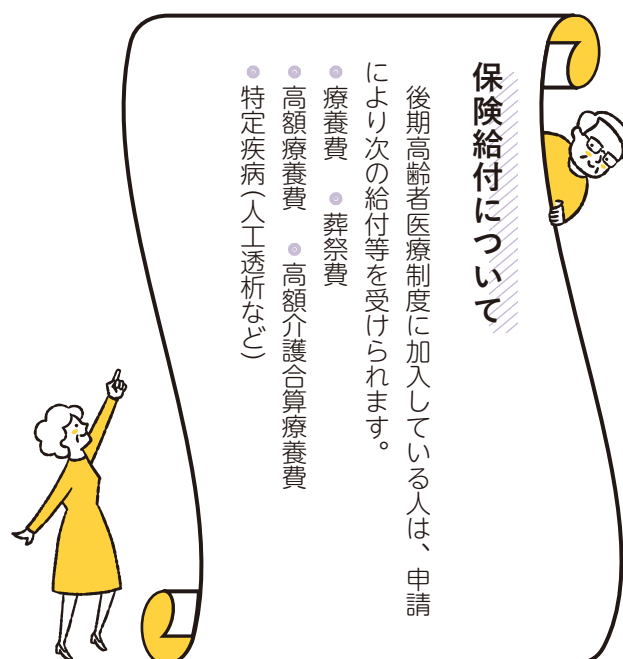



子育て支援センター・子育て広場のご案内



こども家庭センター ☎229-3120 📠229-3451

■子育て支援センター

子育て中の親と子どもが気軽に交流できる場として、保育所など17カ所に子育て支援センターがあります。イベントや子育てに関する講習を開催しているほか、保育士が常駐し、子育ての不安や悩みについての相談も行っています。各施設の問い合わせ先や場所、開所日時など詳しくは、市ホームページをご覧ください。

対 象 0歳～就学前の子どもと保護者

みえ森林教育ステーション
たるみ子育て支援センターに「みえ森林教育ステーション」を設置しました。三重県産の木材を使用した床やおもちゃで、木のぬくもりを感じてみませんか。



■子育て広場

親子で交流できる場所で、子育てに関する相談を行っているところもあります。津市には19カ所の子育て広場があり、公的な機関に限らず民間団体などでも特色のある広場を開設しています。開催日時など詳しくは、市ホームページをご覧ください。

対 象 0歳～就学前の子どもと保護者



妊婦・親と子の教室



健康づくり課 ☎229-3310 📠229-3346

月齢に合わせた離乳食の進め方や調理のポイントを学べる教室を開催します。詳しくは市ホームページをご覧ください。

教室名	とき(8月)	ところ	対 象
離乳食教室 (初期)	20日(水) 14時～15時	一志保健 センター	妊婦、離乳食開始 頃の乳児の保護者
離乳食教室 (中期)	26日(火) 10時～11時	中央保健 センター	離乳食開始後1カ 月頃からの乳児の 保護者
離乳食教室 (後期)	27日(水) 10時～11時	久居保健 センター	離乳食に不安があ る10カ月頃からの 乳幼児の保護者

定 員 各20組(初めての人優先)

申し込み 7月20日(日)より二次元コードから



えほんずによる 絵本の読み聞かせ



こども家庭センター ☎229-3120 📠229-3451

と き 9月13日(土)10時15分～11時15分

と ころ 白山こども園子育て支援センター

内 容 えほんずによる絵本の読み聞かせ、保育士による手遊びなど

対 象 市内に在住の未就園児とその家族 ※きょうだいの参加可

定 員 先着20組

申し込み 7月19日(土)12時～8月18日(月)に二次元コードから



津っのお菓子屋さんが教えるスイーツ教室



商業振興労政課 ☎229-3169 FAX 229-3335

	と き	内 容	講師(店舗名)	対 象	費 用
第1回	8月8日(金) 14時～16時	かわいい動物 練り切り2種	川嶋紀子さん (銘菓創庵 新月)	小中学生・高校生と保護者 (1組につき3人まで)	1,000円/人
第2回	8月19日(火) 14時～16時	ミルクレープ	岡裕貴さん (御菓子司 岡田屋)	小中学生・高校生と保護者 (1組につき3人まで)	800円/人
第3回	8月22日(金) 14時～16時	アイシングクッキー	maiさん (Monamie.(モナミ))	小中学生・高校生と保護者 (1組につき3人まで)	1,500円/人
第4回	8月29日(金) 14時～16時	季節の和菓子2種	刀根武士さん (刀根菓子館)	小中学生・高校生と保護者 (保護者1人につき子ども2人まで)	1,000円/人
第5回	12月2日(火) 13時～16時30分	クリスマス デコレーションケーキ	高桑靖さん (洋菓子タカクワ)	どなたでも (1組につき2人まで)	1,800円/人
第6回	来年1月17日(土) 14時～16時	福引せんべい	伊藤博康さん (平治煎餅本店)	どなたでも (1組につき2人まで)	900円/人

和菓子職人やパティシエと一緒に楽しくお菓子を作ってみませんか！

ところ 中央公民館調理実習室(津センターパレス2階)

定員 抽選各6組

申し込み 二次元コードから、または、はがきで住所、

電話番号、参加希望回、参加者全員の氏名・年齢を津市物産振興会スイーツ部会事務局(商業振興労政課内、〒514-8611 住所不要)へ ※当選者には同事務局から連絡

締め切り 7月11日(金)必着

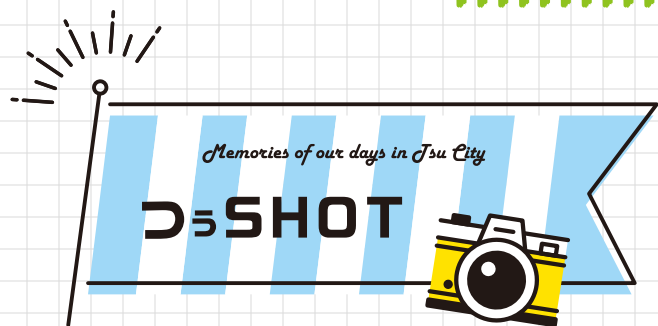

2025.5.17



高虎公の功績をたたえて

雨の中、華やかに「高虎楽座」を開催！会場のフェニックス通りでは、ステージイベントや物産品の販売などが行われました。



津のええもん大集合！

「物産まつり」を丸之内商店街等で開催。津市の食品や工芸品などをお目当てにした人で会場がにぎわいました。

2025.5.11



観客を魅了する舞い♪

白山総合文化センターで行われた「しらさぎフェスタ」。名物企画の東西踊り合戦に参加した27チームが演舞を披露しました。

介護保険に関するお知らせ

介護保険課 ☎229-3149 FAX229-3334

■令和7年度の介護保険料

令和7年度納入通知書(介護保険料額決定通知書)を7月中旬に送付します。なお、65歳以上の人の保険料(年額)は、今年度の市民税課税状況や合計所得金額などにより、13段階となっています。詳しくは納入通知書などをご覧ください。

特別徴収の仮徴収額を調整

4月・6月・8月の保険料額は仮徴収額としてすでに通知していますが、年間を通してできる限り均等になるように、8月の特別徴収(年金から差し引く保険料)を調整します。これにより8月の保険料額が、すでに通知している額と異なる場合があります。

■食費・部屋代の負担軽減(介護保険負担限度額)

介護保険3施設(介護老人福祉施設、介護老人保健施設、介護医療院)やショートステイを利用する人の食費・部屋代は、本人の自己負担になりますが、所定の要件を満たしている人(下表参照)は、申請により食費・部屋代の負担が軽減されます。

持ち物 負担限度額認定申請書、同意書、預貯金通帳の写しや有価証券の評価概算額が分かるものの写し(直近2カ月分、配偶者分も含む)、印鑑
※通帳を紛失して再発行した場合を含め、通帳を記帳していないと受け付けできないことがあります。

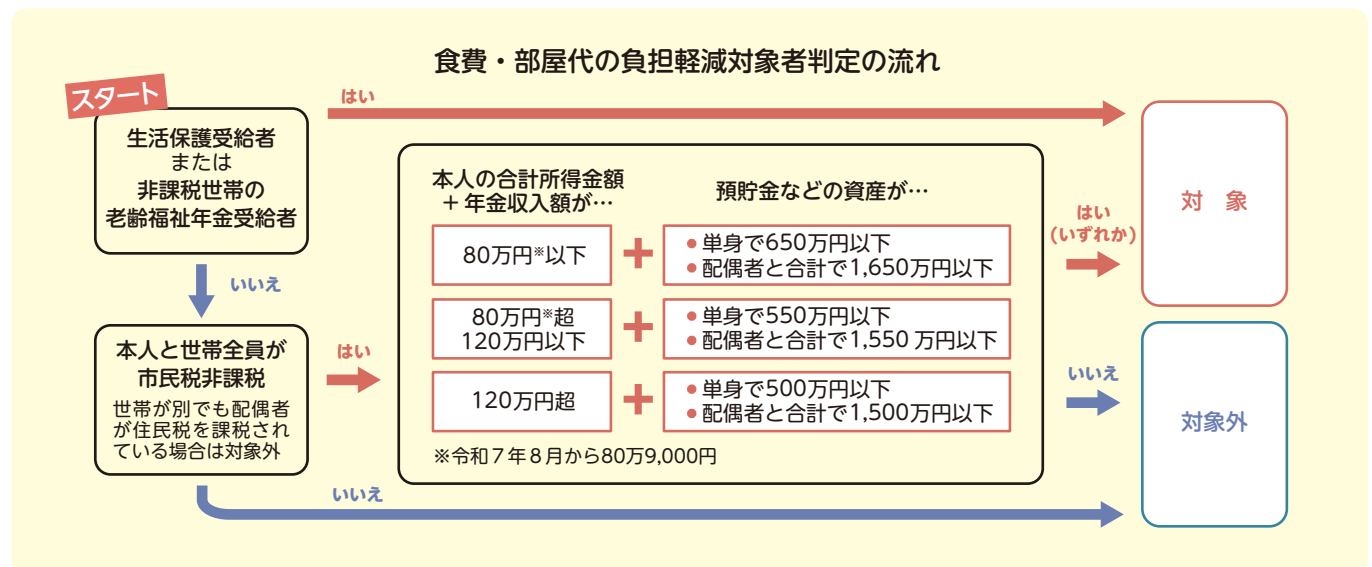

戦没者等のご遺族へ 特別弔慰金の申請を

福祉政策課 ☎229-3283 FAX229-3334

令和7年4月1日時点で恩給等受給者がいない場合に、次の順番による先順位の遺族お一人に第十二回特別弔慰金が支給されます。

先順位 戦没者等の死亡当時のご遺族で戦没者等の①配偶者 ②子 ③父母 ④孫 ⑤祖父母 ⑥兄弟姉妹 ⑦3親等内親族(甥、姪等) ※戦没者等の死亡当時、生計関係を有している等の要件により順位が入れ替わる場合があります。また、⑦については戦没者等の死亡時まで引き続き1年以上の生計を共にしていた人に限ります。

申し込み 福祉政策課または各総合支所市民福祉課(福祉課)窓口へ

締め切り 令和10年3月31日(金)

作品募集！ 第20回津市美術展覧会

文化振興課 ☎229-3250 FAX229-3344

久居アルスプラザで開催する津市美術展覧会に出品してみませんか。

と き 11月15日(土)～24日(月・休) ※18日(火)は休館

部 門 日本画、洋画、彫刻、工芸、写真、書の6部門

出品料 1作品500円(学生は出品申込書に学校名を記入すると無料) ※搬入時に支払い

申し込み 文化振興課、各総合支所地域振興課などにある出品申込書を直接窓口または郵送、ファクス、Eメールで文化振興課(〒514-8611 住所不要、☎229-3250@city.tsu.lg.jp)へ ※市ホームページからも申し込み可

締め切り 10月20日(月)必着

10月1日 国勢調査を実施します



総務課 ☎229-3112 FAX229-3255

10月1日を調査期日として国勢調査を全国一斉に実施します。この調査は、国の最も重要な統計調査として5年ごとに行われるもので、調査結果は生活環境の改善や防災計画の立案など、私たちの生活に欠かせないさまざまな行政施策に役立てられます。国勢調査の趣旨をご理解いただき、調査にご回答ください。調査にはインターネット回答をお勧めしています。詳しくは、国勢調査2025キャンペーンサイトをご覧ください。

対象 令和7年10月1日現在、日本に住む全ての人・世帯(外国籍の人も含む)

戸籍に記載される 振り仮名の通知書を送付



市民課 ☎229-3144 FAX221-1173

戸籍に氏名の振り仮名が記載されます。これに伴い、本籍地の市区町村から戸籍に記載される振り仮名の通知書が送付されます(津市は7月22日(火)に送付)。通知書が届いたら振り仮名を確認し、誤りがある場合は届け出をしてください。正しい場合は、届け出不要です。詳しくは法務省ホームページをご覧ください。

届け出方法 マイナポータルから、または直接窓

口、郵送で市民課(〒514-8611 住所不要)へ

締め切り 来年5月25日(月)



マイナ
ポータル

保育の魅力★発見！ バスツアー



保育こども園課 ☎229-3270 FAX229-3451

保育士の仕事に興味がある学生を対象に、市内の保育園・認定こども園をまわる体験ツアーを開催します。子どもと遊んだり、給食を食べたりしながら、保育体験を試みませんか。詳しくは市ホームページをご覧ください。

と き 8月20日(水)・26日(火) 9時～13時30分

対象 市内に在住・在学の中学生と高校生

定員 各12人

費用 300円(昼食代)

申し込み 二次元コードから、または電話で保育こども園課へ

締め切り 7月31日(木)

津市こども景観絵画 コンクールの開催



都市政策課 ☎229-3181 FAX229-3336

津市のまちなみや昔ながらの建物など、市内の景観を描いてコンクールに応募してみませんか。

部門・テーマ(いずれか1口)

- 一般部門「わたしの好きな津市の風景」
- 景観形成地区部門「景観形成地区の風景」

対象 市内に在学の小学生

応募条件(応募点数は1人1点)

- 四つ切画用紙(横使用のみ)
- 立体物は使用不可
- 自作・未発表のもの

応募方法 応募票を作品の裏面に貼付し、在学する小学校に提出 ※応募票は市内の小学校に配布するほか、市ホームページからもダウンロード可

応募期間 7月18日(金)～9月5日(金)

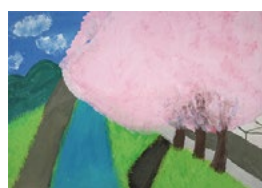

昨年度の最優秀賞作品

私たちが働きませんか！

小さいころからの「保育士になりたい」という夢をかなえて、保育士として働き始めました。最初は分からないことばかりで、悩むこともたくさんありました。でも、子どもたちと接していると、自分も自然と笑顔になり、逆に子どもたちから元気と、保育士としてのやりがいを感じていきます。春夏秋冬四季折々豊かな環境の中で、遊びを通して子どもたちと一緒に楽しく保育。ぜひ私たちと一緒に働きましょう！



市民文化芸術活動支援 プロジェクト



文化振興課 ☎229-3250 FAX 229-3344

津市の文化振興に寄与し、広く市民を対象とする事業に対して、津市文化振興基金より助成します。

助成対象 9月1日(月)～来年3月31日(火)に市内で実施・完了する芸術鑑賞や文化活動の発表などの事業
※審査後、9月1日以降に助成金の交付を決定。詳しくは応募要領を参照

助成額 交付決定日以降に支出した事業実施に要する助成対象経費の3分の1以内(上限20万円) ※交付決定日前の支出経費は対象外、希望額に満たない場合あり

対象 市内に在住・在勤・在学の人、または市内に主たる活動拠点を有する団体

申し込み 申請書に必要書類を添えて文化振興課窓口へ
※申請書などは市ホームページからもダウンロード可

申込期間 7月1日(火)～31日(木)

津市スポーツ奨励賞 の候補者を募集



スポーツ振興課 ☎229-3254 FAX 229-3247

津市スポーツ奨励賞の候補者を募集します。自薦他薦を問いません。

対象 令和6年8月1日～令和7年7月31日に、全国大会以上の大会で優秀な成績を収め、今後一層の活躍が期待される個人または団体

個人…市内に在住または津市出身の大会優勝者

団体…津市を中心に活動している大会優勝団体(個人競技のない団体は3人以上)

申し込み 推薦書に必要事項を記入し、直接窓口または郵送でスポーツ振興課(〒514-0056 北河路町19-1 メッセウイングNHW2階)または各総合支所地域振興課へ ※推薦書は市ホームページからもダウンロード可

募集期間 7月15日(火)～8月15日(金) ※消印有効

災害に遭った場合に 市税等を減免

資産税課 ☎229-3132 FAX 229-3331

地震や風水害、火災などの災害で被災した場合に、災害発生日以後に納期限となる市税等が、被災の程度に応じた割合で減免される制度があります。減免を受ける場合は、原則納期限の7日前までに「減免申請書」と「被災証明書」を提出してください。

市・県民税・森林環境税(市民税課 ☎229-3130)

- 災害により、本人(同居の扶養親族を含む)が所有する住宅または家財について生じた損害金額(保険金、損害賠償金などにより補てんされた金額を除く)が、被災時における価格の3割以上であると認められる場合 ※所得制限あり

- 災害により死亡した場合など

固定資産税・都市計画税(資産税課)

- 災害により、面積の2割以上の地形が変わった土地
- 全壊、半壊または床上浸水による損害金額が、被災時における価格の2割以上であると認められる家屋と償却資産

地域文化ホール活用事業 「美女と野獣」上演



文化振興課 ☎229-3250 FAX 229-3344

津市を拠点に、これまで国内外で多くの作品を上演してきた第七劇場による舞台、小さな大人と大きな大人のための名作シリーズ「美女と野獣」を上演します。

と き	と ころ	費 用
8月23日(土)15時～	サンデルタ香良洲 多目的ホール	1,000円
8月30日(土)15時～	一志農村環境改善センター 多目的ホール	

※3歳未満は膝上鑑賞可

申し込み 二次元コードから、または直接窓口、電話で久居アルスプラザサービスセンター(☎253-4161)へ



マイナンバーカードの 受け取り予約について

市民課 ☎229-3198 FAX 221-1173



マイナンバーカードをインターネットや郵送などで交付申請し、窓口で受け取る人には、待ち時間を少なくするため予約をお勧めします。インターネットや電話で予約ができますので、交付通知書に同封の案内を確認し、事前予約の上お越しください。

マイナ・ステーション(アスト津4階)では、毎日(年末年始等を除く)予約が可能です。市民課窓口(市本庁舎1階)では、月に2回、休日交付窓口を開設しています。いずれも予約の人のみの受け取りとなります。

第75回

社会を明るくする運動

福祉政策課 ☎229-3283 FAX 229-3334

この運動は、全ての国民が、犯罪や非行の防止と犯罪や非行をした人たちの更生について理解を深め、それぞれの立場で力を合わせ、安全で安心な明るい地域社会を築くための取り組みです。

津市では市長を委員長として、津保護司会と26の機関や団体の代表者で構成する「津市推進委員会」が組織されています。

今回は7月1日(火)に近鉄津新町駅で、11日(金)には近鉄久居駅で7時30分～8時30分に啓発活動を行います。



スポーツ施設
一般公開



大会・教室
一覧



8.14(木)～8.17(日)

2025ファイテン ジャパンクラブカップ
JVA第44回全日本バレーボール
クラブ選手権大会 9人制 女子



7.26(土) 7.27(日)

バタフライ
第48回全国レディース卓球大会

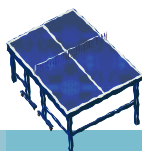

各都道府県の代表が集う全国大会が
日硝ハイウエアアリーナで開催されま
す。ぜひ観戦に来てください！

SPORTS

スポーツ通信

ENJOY MOVING YOUR BODY

スポーツ振興課
☎229-13254

FAX 229-13247

締 9月30日(火)必着

ロード可
ジからもダウン
か、市ホームペー
域振興課にあるほ
たは各総合支所地
紙は文化振興課ま
要へ ※応募用
8611 住所不
要へ ※応募用



対 市内に在住・在学の小学生～高校生
申 応募用紙に必要事項を記入し、直接窓
口または郵送で文化振興課(T5114-
8611 住所不
要へ ※応募用

用不可
設備には制限があります(反響板は使
間を含め15～30分程度。音響や照明の
できるもの ※出演時間は入退場の時
能、マジック、漫才など、舞台発表が
内 歌、楽器演奏、劇、ダンス、伝統芸
所 津リージョンプラザお城ホール
時 来年1月25日(日)10時～

津市青少年文化
芸術祭舞台発表
出演者募集



文化振興課

☎229-13250

FAX 229-13344

津の文化薫る 催し物のご案内



催し物一覧

危険な空き家について ご相談ください

環境保全課
☎229-3398 ☎229-3354

津市では、放置空き家の発生を防止し、危険な空き家の解消を目指しています。倒壊や崩落、建築部材が飛び散る恐れがあるなどの危険な空き家について、地域で対処できず困っている場合は、環境保全課または各総合支所地域振興課へご相談ください。

友好都市上富良野町の 写真パネル展

市民交流課
☎229-3102 ☎227-8070

北海道空知郡上富良野町との友好都市提携(平成9年7月30日)を記念し、上富良野町の四季折々の美しく魅力的な写真を紹介します。

時 7月29日(火)～8月12日(火)

所 市本庁舎 1階ロビー

白バラクイズ正解発表

選挙管理委員会事務局
☎229-3236 ☎229-3338

広報津6月号の白バラクイズに多数のご応募をいただきありがとうございました。

正解は、①定数 ②半数 ③選挙区 ④政党等 ⑤比例代表でした。

正解者多数のため、抽選で10人の当選者を決定し、賞品の発送をもって発表に代えさせていただきます。

歴史散歩 226

津城かわら版 13 津城天守台の石垣②



令和5年9月に、大天守・小天守の裾部分で、天守石垣の基礎構造や江戸時代の絵図に描かれた犬走の状況を確認するための発掘調査を実施しました。その結果、大天守・小天守ともしっかりとした盛土が築かれた上に石垣の基礎石が据えられていたことが確認できました。調査前には基礎石の下に石垣の沈下を防止するための「横木」の存在を想定しましたが、こうした横木はなく、基礎となる盛土がしっかりと築かれ、強固な地盤造成が行われた大規模な土木工事であったと想像できます。

し、瓦の文様や製作技法の違いからおよそ戦国時代末期(織田期)～戦国末～江戸初期(富田期)、江戸後期の瓦と判明しています。旧社会福祉センターの解体撤去後には、これまで見えなかった津城天守台石垣が一望できるようになり、新たな眺望が広がります。

また、古い写真に残る犬走の石垣は、残念ながら今回の調査区では確認できませんでした。もう少し南側にあって、一部が解体撤去予定の旧社会福祉センターの範囲に重なる可能性があります。石垣裾で3カ所に設定した調査坑からは、数多くの瓦片が出土



出土した瓦片



石垣基礎部分



かつての本丸南側石垣(戦前)

生涯学習課

☎229-13251

☎229-13257

< 広 告 >

お湯にも健康にも
こだわる

榊原温泉へおいなさい

好評
です!

温泉&お食事+脳ドック 満喫プラン 33,000円

脳の健康チェックをして、美肌の湯と季節のお料理でランチをゆっくり楽しむ休日。検査だっておでかけになる。がんばる自分へのご褒美にオススメのプランです。

※脳ドックは医療機関で受けていただきます。

各施設公式HP

湯元 榊原館



旅館 神湯館



湯の郷



市税収入の一部に寄与することを目的に、広告を掲載しています。なお、掲載している広告内容については津市が保証しているものではありません。

リチウムイオン電池の 処分方法について

環境政策課

☎229-3258 FAX229-3354

スマートフォンなどに内蔵されているリチウムイオン電池の間違った分別による、ごみ収集車や処理施設等での出火事例が全国で多数報告されています。

処分する際は「危険ごみ」の日に出していただくか、エコ・ステーション(西部クリーンセンターを除く)または津市リサイクルセンターへの持ち込みをお願いします。

つ・環境フェスタ 出展者募集

環境政策課

☎229-3139 FAX229-3354

展示や体験、フリーマーケット、地産地消などを通じて環境に触れる「つ・環境フェスタ」へ出展しませんか。詳しくはお問い合わせください。

時 11月22日(土)10時～15時

所 メッセウイングNHW

申 二次元コードから

締 7月31日(木)17時



「学校で働いて みませんか？」相談会

学校教育課

☎229-3244 FAX229-3257

津市の公立小中学校などで勤務を希望している教員免許(養護・栄養を含む)を持っている人で、学校現場での勤務経験がない人や少ない人を対象に、教員の仕事内容や勤務条件などに関する相談会を開催します。

時 7月30日(水)13時30分～16時30分

所 津リージョンプラザ2階第3・4会議室

津の未来のために、今できること

脱炭素コラム

環境政策課 ☎229-3212 FAX229-3354



省エネポータルサイト



地域脱炭素プラットフォーム

04

夏の省エネにご協力を

夜も蒸し暑いこの時期は、冷房機器の使用時間が長くなり、光熱費の負担が増すだけでなく、発電時の二酸化炭素排出量も増加する傾向にあります。

家庭でもできる省エネにつながる取り組みとして、グリーンのカーテンで室内に入る直射日光を遮る、室外機に日除け対策を行う、エアコンフィルターを小まめに掃除するなどがあります。詳しくは、経済産業省資源エネルギー庁ホームページ「省エネポータルサイト」をご覧ください。

七夕の夜のライトダウンにご協力を

今年も地球温暖化対策の一環で、7月7日(クールアース・デー)の20時～22時に市施設の一斉消灯を行います。皆さんのご家庭でも電気を消して、きれいな星空を見上げてみませんか。

わたしたちの 脱炭素 アクション

プラスチックごみを
循環型素材へ
リニューアル

LIXIL 久居工場長 長嶋伸明さん

市内の家庭から排出され、再資源化が困難だった容器包装プラスチックごみを原料とした循環型素材「レビア」の製造に取り組んでいます。

< 広 告 >

手作りプリン専門店 プリンタイム

三重県産の食材を使用した健康的で優しい甘さのプリン、季節や世界のプリン、40種類以上のプリンをテイクアウト。
年中無休で営業中!お気軽にお越しください。

本誌特典 (2025年8月末まで有効) 定番のたまごプリン
1,000円以上お買い上げ、本誌をご提示で、オリジナル陶磁器を1個プレゼント!全8色からお選びください。他券との併用不可

ネットショップ

三交バス「三重町」バス停前
津ヨットハーバー近く
営業時間 10:00-17:00

近鉄道路沿い
出入りしやすい
駐車場完備!

電車利用の際に 仕事や学校帰りに

営業時間 平日 12:30-20:30 土日祝 10:00-20:30

近鉄津駅 西口2F

本店 至鈴鹿
津セントラルバス
フェニックス通り
津松菱

岩田橋南詰交差点
藤方交差点
至松阪

伊勢湾
マックスバリュ
津なぎさまち
ファミリーマート
プリンタイム 津三ツ上

三重県津市柳山津興411-1
050-8885-0583

至名古屋
アスト津
近鉄2F 改札内
近鉄・JR 津駅
ドリーイン津
至伊勢

市税収入の一部に寄与することを目的に、広告を掲載しています。なお、掲載している広告内容については津市が保証しているものではありません。

津市人権講演会(久居)

久居総合支所生活課
☎255-8841 ☎256-7666



時 8月3日(日)

所 久居アルスプラザときの風ホール

時間	内容
第1部 10時30分～12時30分	映画「189(イチハチキュウ)」の上映
第2部 13時20分～14時20分	伊藤裕偉さん(県教育委員会)による講演「石碑が伝える災害の記憶と警鐘」
第3部 14時30分～16時30分	映画「心の傷を癒すということ」の上映

認知症サポーター ステップアップ講座

地域包括ケア推進室
☎229-3294 ☎229-3334



時 8月27日(水)10時～15時

所 久居総合福祉会館第一・第二研修室

対 市内に在住・在勤・在学の認知症サポーター養成講座修了者で、認知症の人とその家族を支える活動に関心のある人

定 先着30人

申 7月8日(火)より二次元コードから、または電話で地域包括ケア推進室へ

総合支所での 木造住宅耐震相談会

建築指導課
☎229-3187 ☎229-3336

木造住宅の耐震診断、耐震補強工事における補助制度や補強方法・費用などについて、各総合支所を巡回し、相談会を開催します。

とき(7月)	ところ
10日(木)	市美杉庁舎1階ロビー
24日(木)	市安濃庁舎1階ホール

時 10時～13時

申 事前に電話で建築指導課へ

News

Be

Healthy

and

Happy



健康づくりインフォメーション

健康づくり課 ☎229-3310 ☎229-3346

公認心理師による こころの健康相談



悩みや不安を抱えて困っているときは、一人で悩みを抱え込まずに、公認心理師に相談してみませんか。家族からの相談も受け付けます。

時 7月16日(水)14時～15時

所 中央保健センター

対 市内に在住の人

定 先着2人

申 7月8日(火)より二次元コードから

津市健康マイレージ 事業に参加しませんか



健康ポイントを20ポイント(自己申告)ためて申請すると、県内のマイレージ特典協力店でサービスが受けられる「三重とこわか健康応援カード」をお渡しします。また抽選で特産品などが当たります(抽選の締め切りは、来年3月6日(金))。この機会に健康づくりにチャレンジしましょう。

高齢者肺炎球菌 予防接種費用助成



対象となる人に、3,000円を上限に費用助成を行います。事前に費用助成券の発行が必要です。詳しくは、市ホームページをご覧ください。

対 津市に住み登録があり、66歳以上で過去に1回も肺炎球菌ワクチン(23価)を接種したことがない人

発熱や咳など、かぜ症状が続くときは、医療機関に相談の上、早めに受診しましょう。

2 咳エチケット
人が多く集まるところで咳やくしゃみが出るときは…
☑ マスクを着用し、口・鼻をおおう
☑ マスクがない時は、ティッシュ・ハンカチなどで口・鼻をおおう
☑ とっさの時は、上着の内側や袖で口・鼻をおおう

1 手洗い
調理や食事の前、トイレの後、外出後などは…
☑ 小まめに手を洗う
☑ 30秒程度かけて、石けんを使用し丁寧に洗い、流水で十分に洗い流す
☑ 手洗いができない時は、手指消毒を活用する

感染症予防のポイント

全国的に百日咳などの感染者数が増えています。日頃から基本的な感染症対策を心がけましょう。

感染症を
予防して
夏を楽しもう！



健康づくり課職員

ダムの放流による 川の増水に注意

防災室

☎229-3104 FAX223-6247

ダムから水を放流するときは、警報局や警報車からサイレンでお知らせします。急に水量が増えることがあるため、川の中にいると危険です。また、ダム放流以外でも大雨で増水することがあります。放流サイレンを聞いたときや、川の変化に気付いたときは、直ちに川から出てください。

問い合わせ

安濃ダム ☎265-4133

君ヶ野ダム ☎262-3248

防火管理講習会 (オンライン)

消防総務課

☎254-0353 FAX256-7755

防火管理者として業務を行うために必要な講習「甲種防火管理新規講習」と「乙種防火管理講習」をオンラインで実施します。申し込み方法など詳しくは、市ホームページをご覧ください。

時 9月1日(月)～14日(日)

定 先着計100人

申 8月11日(月・祝)～15日(金)に二次元コードから



津市立三重短期大学 オープンキャンパス

大学総務課

☎232-2341 FAX232-9647

ミニ講義や、実験・実習、キャンパスツアー、個別受験相談会などを実施します。申し込み方法など詳しくは、同短期大学ホームページをご覧ください。

とき(7月)	学 科
19日(土)	法経科第1部・第2部
20日(日)	食物栄養学科
21日(月・祝)	生活科学科

時 13時～16時

所 同短期大学41番教室など

友だち募集中

津市公式

LINEアカウント



くらしに役立つ情報をお届けします

災害・防災

子育て

イベント

を

都市計画の 変更原案の縦覧

都市政策課

☎229-3181 FAX229-3336

7月4日(金)～18日(金)に都市政策課で、津都市計画地区計画の変更(津卸商業センター地区地区計画の決定)についての変更原案が縦覧できます。

変更原案に係る区域内の土地所有者または利害関係人は、7月4日(金)～25日(金)に、津市長宛てに意見書を提出できます。

物価高騰対策支援給付金の 手続きはお済みですか

福祉政策課

☎229-3150 FAX229-3334

給付の対象と思われる世帯に対して、2月28日に「物価高騰対策支援給付金支給要件確認書」を発送しました。支給要件を満たし受給を希望する人のうち、手続きがお済みでない人は、7月31日(木)までに福祉政策課または各総合支所市民福祉課(福祉課)へ提出してください。

津市図書館司書おすすめの本

『ねこのおうちさがし』

クック・スジン著／PIE International

ある日、お気に入りの段ボールのおうちが「せまい」と感じた子ねこ。理想の家を求めて旅に出ますがなかなか見つかりません…。本当に居心地の良い場所はどこ？大切なものを探しに、ときめく旅へ出発！



昨年の受賞作品



市図書館HP

みなさんのPOPづくり
コンテスト作品募集！
市や学校の図書館にある本を紹介したPOPのコンテストを実施します。お薦めしたい本への思いを、1枚のカードで表現してみよう。
応募方法など詳しくは、市図書館ホームページをご覧ください。
対象 市内に在住・在勤・在学の人
募集期間 7月18日(金)～9月19日(金)

図書館へ行こう！



みなさんのPOPづくり

コンテスト作品募集！



津図書館 ☎229-3321 FAX229-1458

とどろく炎の鼓動！

数十秒の舞いに

命をかけて



夢はおばあちゃんになっても
手筒花火を上げ続けること

津のゆるキャラ
みずぎんが好きで
グッズを集めています！

令和6年10月13日、初めて手筒花火を上げた津まつりにて撮影

美杉手筒会 種橋 マミ さん

1981年生まれ、四日市市在住。25年の歴史がある美杉手筒花火の担い手として活躍中。同会のInstagramを立ち上げ、広報活動も行う。練習や打ち合わせのため、四日市から美杉まで毎週通うことも。

このまち
津市で輝く

vol. 103

長さ1mの竹筒に火薬を詰め、人が抱えて噴出させる手筒花火。吹き上がる火柱は10mを超え、1000度の火の粉に耐えながら炎を上げる。津市唯一の手筒花火の揚げ手である美杉手筒会で、初めての女性揚げ手となったのが種橋さんだ。

種橋さんは祭巡りが好きで、県内の多くの祭を訪れていた。「15年前、美杉手筒会の手筒花火に出会い、その迫力と美しさのとりこになりました。命の危険を伴う花火だとは知っていましたが、自分もやってみたいと思いました」と当時を振り返る。

昨夏、美杉夏まつり納涼花火大会の終了後、美杉手筒会に直談判。念願の揚げ手となった。

その2カ月後、津まつりでの初舞台が決まった。練習に練習を重ね、自らが上げる手筒花火は自らで作るという習わしのもと、竹の切り出しから火薬を詰めるまで、先輩に教わりながら手筒花火を作った。

そして迎えた当日。夜のどろろが下りたお城公園。抱える手筒花火に火が付いた。怖さはなかった。降り注ぐ火の粉は熱かったが、その向こう側にいる、たくさんのお客の笑顔が鮮明に見えたことが印象的だった。

「揚げ手にしか見ることができない光のトンネルに立てたことが、涙が出るほどうれしかった」と語る熱き炎の担い手は、今年も津まつりでその勇姿を見せる。

津市民くらしの安心インフォメーション



医療



受診可能な医療機関を知りたいとき

三重県救急医療情報センター

☎059-229-1199

24時間

年中無休



医療ネットみえ

応急措置方法の案内や健康相談

津市救急・健康相談ダイヤル24

☎0120-840-299

24時間

年中無休

通話無料

夜間・休日の
発熱や体調不良のとき

津市の応急診療所



市ホームページ



災害

避難所



ハザードマップ

