

広報

祝 令和4年津市成人式

News
P.2新型コロナワクチン接種後も徹底を！
手洗い・咳エチケット・3密回避で感染予防News
P.3三重短期大学
法経科第2部生・科目等履修生を募集News
P.4募集前の令和4年度講座の体験会
中央公民館講座を体験してみよう未来に向かって
羽ばたきます！

※撮影のため一時的にマスクを外しています

表紙 サオリーナで開催された令和4年津市成人式。2部制で開催され、あてやかな晴れ着姿の新成人1,885人が集まりました。(1月9日)

税理士法人 心

相続・税務申告・税務顧問・税務調査・会社設立 他

相続税額 無料診断サービス

※費用には別外や変更もありますので詳しくはホームページをご覧ください。※主たる事務所は名古屋税理士会所属 ※本広告とは令和4年1月時点のものです

津駅

0.5分

近鉄四日市駅

1分

松阪駅

1分

名古屋駅

2分

松坂屋

名古屋店内
(栄駅5分)

(他の事務所) 東京駅・池袋駅・横浜駅・千葉駅・柏駅・太田川駅・豊田駅・岐阜駅・大阪駅・京都駅 近く

市財政収入の一部に寄与することを目的とし、表紙に広告を掲載しています。なお、掲載している広告内容については津市が保証しているものではありません。

相続税は申告期限があるため
お早めにご相談ください！

相続税申告が必要かご不明な方もお気軽にご相談ください

相談料 0円 相続税
申告費用 13万2,000円(税込)～
※遺産の総額・内容、申告時期、相続人の人数等により異なります。

総合受付 夜間・土日祝相談可(要予約)

平日 9時～21時 受付
土日祝 9時～18時

0120-240-338

https://www.kokoro.tax



広報津

No 385

2/16

令和4年(2022年)

新型コロナワクチン接種後も徹底を！

手洗い・咳エチケット・3密回避で感染予防

問い合わせ 健康づくり課 ☎229-3310 FAX 229-3346

現在、感染が急拡大している新型コロナウイルスの「オミクロン株」は、特に上気道(喉周辺など)で増殖しやすく、ウイルスが飛沫などと一緒に出やすいため、人から人に感染しやすいことが分かってきています。新型コロナウイルスの感染拡大を防ぎ、かからない・うつさないために、基本的な感染防止対策を再度徹底して行いましょう。

☑手洗い

帰宅時や調理の前後、食事前など小まめに手を洗いましょう。また、手を洗うことができないときは、アルコールを含んだ手指消毒薬を使用することも有効です。

正しい手の洗い方



☑マスクの着用を含む咳エチケット

正しくマスクを着用して、電車や職場、学校など人が集まるところでは咳エチケットを実践しましょう。また、食事中以外はマスクを着けるようにし、黙食・マスク会食を行いましょう。

間違った咳エチケット



- 手で押さえると、その手で触ったドアノブなどを介して人に病気をうつす可能性があります
- 何もしないと咳などの飛沫は2mほど飛びます

正しい咳エチケット



- マスクは鼻から顎まで覆い、隙間がないように付けましょう



- マスクをしていない時はティッシュやハンカチ、上着の内側などで覆いましょう

☑3密の回避

密閉空間・密集場所・密接場面の「3密」を回避し、人と人との間隔を取りましょう。



密閉空間



密集場所



密接場面



- 混雑する時間や場所を避ける
- 常に少し窓を開ける、使っていない部屋の窓を大きく開けるなど、冬場でも十分な換気をする

新型コロナワクチンに関する問い合わせ先

- 津市のワクチン接種の手続きや予約
津市新型コロナワクチン接種予約・相談電話窓口(コールセンター)
☎0120-059550(8時30分～18時)
- ワクチン接種に関する質問・相談
みえ新型コロナウイルスワクチン接種ホットライン
☎224-2825(9時～21時)
- 津市ホームページ
「新型コロナワクチン接種」

HP 津市 ワクチン

検索





募集前の令和4年度講座の体験会

中央公民館講座を体験してみよう

問い合わせ 中央公民館 ☎228-2618 FAX229-5150

3/13 日 13:30~15:00
中央公民館

対象 市内に在住・在勤・在学の小学4年生以上

申し込み 直接窓口(返信用はがきを持参)、または往復はがきで、講座名、住所、氏名、年齢、電話番号を、中央公民館(〒514-0027 大門7-15 津センターパレス2階)へ ※1通につき1人。津市ホームページからも申し込み可

締め切り 3月1日(火)必着 [HP 津市 令和3年度公民館講座](#) [検索](#)



令和4年度に開講する公民館講座については別途申し込みが必要です。広報津3月16日号と同時期に配布の募集案内をご覧ください。

講座名	内 容	時 間	定員(抽選)	費 用	4月以降の講座開催日
手話講座(初級・中級)	簡単な手話(あいさつと会話)	13時30分~15時	各20人	無料	(初級)第1~3土曜日の午後 (中級)第2・4土曜日の午後
はじめての点字・点訳講座	点字器の使用とパソコンによる点訳	13時30分~15時	20人	無料	第2・4土曜日の午前
大人のマジック教室	手品の体験	13時30分~15時	20人	無料	第4金曜日の午後
みんなで楽しむコーラス	「うたで笑顔に!」 コーラスとパフォーマンス	13時30分~15時	20人	無料	第3木曜日の午後
お花屋さんから学ぶお花の楽しみ方	簡単に飾りやすいお花のアレンジメントの楽しみ方	13時30分~14時10分、 14時20分~15時	各4人	各2,000円	第3水曜日の夜間
季節の和菓子と家庭料理 ※18歳以上	季節の和菓子	13時30分~15時	12人	500円	第4火曜日の午前
仕事で役立つパソコン教室 (Word) ※20~60歳	Wordの基本	13時30分~14時10分、 14時20分~15時	各15人	無料	第1・3火曜日の午前



災害時協力井戸の登録にご協力ください

問い合わせ 防災室 ☎229-3104 FAX223-6247

津市では、災害時にトイレ・洗濯などの日常生活に使用する生活用水を確保できるよう、井戸を所有している皆さんに「災害時協力井戸」の登録をお願いしています。ぜひご協力ください。



登録方法など詳しくはお問い合わせいただくか、津市ホームページをご覧ください。

また、津市ホームページでは災害時協力井戸マップを公開しています。災害時に利用できるよう、事前に確認しておきましょう。

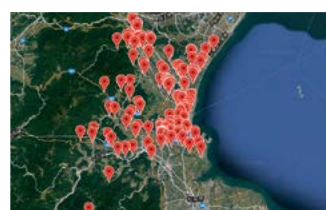

災害時協力井戸マップ

[HP 津市 災害時協力井戸](#) [検索](#)

登録要件(以下の全てを満たしていること)

- ・市内に所在している
- ・現在井戸として使用し、引き続き使用するもの
- ・災害時、無償で井戸水の提供が可能
- ・ポンプ、つるべなどが設置されている
- ・井戸枠などの安全対策が施されている
- ・所在地などを公表できる
- ・津市が水質検査を行う場合に同意できる

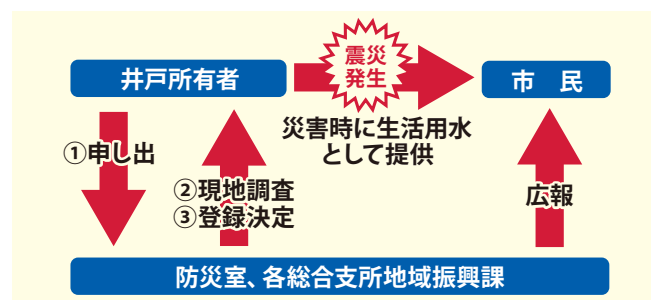

新型コロナウイルス感染症の拡大防止のため、広報津に掲載のイベント等は内容の変更や、中止または延期の可能性があります。参加される場合は各問い合わせ先へ確認をお願いします。

また、イベント等の会場では手指消毒、マスク着用、検温、連絡先の確認などにご協力ください。

第16回津市美術展覧会 受賞者紹介

問い合わせ 文化振興課(津リージョンプラザ) ☎229-3300 FAX 229-3344

12月4日から12日まで、久居アルスプラザで第16回津市美術展覧会を開催しました。津市長賞をはじめ、4賞の受賞者は次のとおりです(敬称略)。

津市長賞

日本画



「華胥のゆめ」
岡本 望

彫刻



「ふたつのやさしい」
中嶋 恵子

美術工芸



「Le jardin」
後藤 愛

写真



「Power」
加藤 清史

洋画

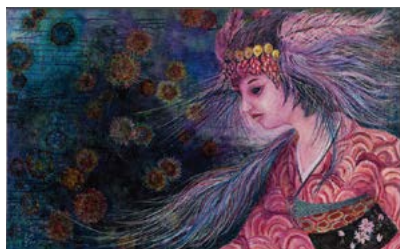

「負けないで!」
藤井 紀美子

書

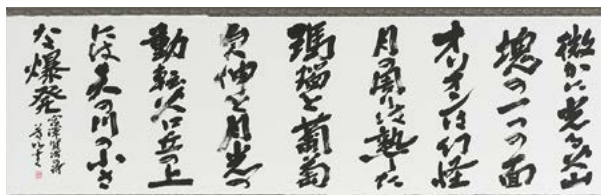

「宮澤賢治の詩」
野呂 芳順

津市議会議長賞・津市教育委員会教育長賞・岡田文化財団賞

	日本画	洋画	彫刻	美術工芸	写真	書
津市議会議長賞	彦坂 美保子	高梨 恵子	伊藤 良治	倉田 美道	村田 元	塩谷 輝堂
津市教育委員会教育長賞	岩場 恵子	鹿間 剛	西井 明	長井 和子	椋下 光秋	兼 彩翠
岡田文化財団賞	錦織 典子	大河 木曳	阿南 早也香	伊藤 弥生	藤澤 任子	吉田 則夫

アストプラザオフィスと久居総合支所市民課時間外証明書発行等窓口 休日窓口の一部業務を休止

問い合わせ アストプラザオフィス ☎222-2525 FAX 222-2526
久居総合支所市民課 ☎255-8824 FAX 256-0109



システム更新に伴い、アストプラザオフィスと久居総合支所市民課時間外証明書発行等窓口の一部業務を以下のとおり休止します。ご不便をお掛けしますが、ご理解・ご協力をお願いします。

休止日 3/5 土 6 日 19 土 20 日 21 月・祝

休止する業務 各種証明書の発行、転入・転出・転居などの住民異動届の受け付け、印鑑登録、母子健康手帳の交付

※戸籍関係証明書の発行、収納業務(納付書持参の場合のみ)は通常どおり取り扱います。



お知らせ

令和4年第1回津市議会定例会

議会事務局

☎229-3222 📠229-3337

と き

本会議…3月3日(木)・11日(金)・
14日(月)～16日(水)・29日(火)
常任委員会…3月18日(金)建設水
道、22日(火)教育厚生、23日(水)
経済環境、24日(木)総務財政
いずれも10時～

ところ 津市議会議場

※日程などは、変更になる場合があります。

※会議の様様をインターネットで
配信しているほか、ケーブルテ
レビ津市行政情報番組でも録画
放送を行っています。

詳しくは津市議会ホームページ

または議会事務局でご確認ください。

📠津市議会

検索

犬や猫を飼っている皆さんへ

環境保全課

☎229-3282 📠229-3354

ペットの飼い主になることは、
そのペットに対して最後まで愛情
と責任を持つということです。し
かし、身勝手な飼い方によるペッ
トの苦情やトラブルが増えていま
す。周りに迷惑を掛けないため
にもマナーを守りましょう。

犬を飼うときは

- 放し飼いは絶対にしない。散歩
は犬を制御できる人が行い、
リードは短めにする
- 排せつはなるべく家でするよう
しつけをし、散歩中のふんは必

ず持ち帰る。尿は水で流すなど
して衛生的に処理する

- 鳴き声や臭いなどで近隣に迷惑
を掛けない

猫を飼うときは

- 交通事故、感染症などの危険か
ら守るため室内飼いに努める
- ※ 近隣敷地内でふん尿をしたり、
庭を荒らししたりするなどの近隣
トラブル防止にもつながります。
- むやみに猫を増やさないために
不妊・去勢手術をする



シリーズ 人権

第96回



壁をつくっていたのは

私が初めて外国人と接したのは、小学5年生の時、所属していたサッカークラブに外国人のAさんが入ってきたのがきっかけでした。当初、彼は日本語があまり得意ではなく、クラブの雰囲気になかなか溶け込めていない様子でした。このサッカークラブには他に外国人の子どもはおらず、また、今でこそ多くの小学校で外国人の子どもを見かけますが、当時私が通っていた小学校にもいなかったように思います。私は彼とどう接してよいのか分からず、距離を置いてしまっていました。

そんな折、監督の知り合いのBさんが練習を見に来てくれることになりました。その日は紅白戦をすることになり、私はAさんと同じチームでした。その試合中にAさんがゴールを決めた時、Bさんが「Bien! (ビエン)」と声を掛け、拍手をしました。その声を聞いたAさんは嬉しそうに笑い、ハイタッチをしていました。

試合が終わった後、私はBさんに「Bien」 と

はどういう意味なのかと聞いてみました。

「Bien」とはスペイン語で「上手だね」という意味なのだそうです。BさんはAさんがスペイン語圏にルーツを持つことを知り、試合中にスペイン語で話し掛けたのです。

当時を振り返ってみると、「外国人だから」「日本語が話せないから」と先入観を持って、壁をつくってしまっていたように思います。しかし、Bさんはいとも簡単にその壁を乗り越え、Aさんとコミュニケーションを取っていました。私は当時の様子を思い返して、日本人と外国人の壁は、自分の意識次第で乗り越えられるのではないかと感じています。

グローバル化が進む現在、多種多様な言語・文化を持つ人と接する機会が増えていきます。皆さんもその様な場面に出くわすことが多くなっているのではないのでしょうか。私もBさんのように、相手を一人の人間として理解・尊重し、壁をつくらず接することができたらと思います。

(20代・男性)

「つ・環境フェスタ」の歴史を ホームページで紹介

環境政策課

☎229-3212 ☎229-3354

つ・環境フェスタとは20年以上にわたり開催している、見て、体験し、学ぶ県内最大級の環境イベントです。

令和3年度の環境フェスタは新型コロナウイルス感染症拡大の影響で中止になりましたが、津市ホームページでは、これまでの環境フェスタの歴史を写真や動画などで紹介しています。ぜひご覧ください。



市民セレクション

地域連携課

☎229-3110 ☎229-3366

令和4年度津市市民活動推進事業交付金に応募のあった事業を公開プレゼンテーション(市民セレクション)により選考します。傍聴を希望する人は、事前に地域連携課へご連絡ください。

と き 3月5日(土)9時～11時30分ごろ

ところ 中央保健センター待合ホール

持ち物 スリッパ



募 集

パブリックコメント

第2期津市空家等対策計画(案)

都市政策課

☎229-3290 ☎229-3336

閲覧期間 2月22日(火)～3月24日(木)

閲覧場所 都市政策課、総務課情報公開室、各総合支所地域振興課、津市ホームページ

提出方法 直接窓口または郵送、ファクス、Eメールで都市政策課(〒514-8611 住所不要、☎229-3177@city.tsu.lg.jp)へ

募集期間 2月22日(火)～3月24日(木)必着

津市エコサークル活動報告会

環境政策課

☎229-3139 ☎229-3354

津市エコサークルメンバーによる活動報告会を開催します。津市エコサークルとは市民環境活動団体などが参加する、環境活動を津市全体へ広げていくための交流の場です。

環境ボランティアに関心のある人、これから始めようと思っている人、活動報告会に参加して情報収集

や仲間のつながりを広げませんか。

と き 2月27日(日)13時30分～15時

ところ 環境学習センター(津市リサイクルセンター2階)

対 象 市内に在住・在勤の人

定 員 24人

申し込み 電話またはファクスで環境政策課へ

締め切り 2月25日(金)17時

シイタケ菌打ち体験

環境学習センター

☎237-1185 ☎237-5385

と き 3月12日(土)9時30分～10時30分、11時～12時

ところ 津市リサイクルセンター内ビジターセンター駐車場

対 象 市内に在住の人

定 員 抽選各20人

持ち物 軍手、金づち

費 用 500円(材料費)

申し込み 電話またはファクスで環境学習センターへ

締め切り 2月26日(土)17時

※月曜日休館。

当選者のみ27

日(日)の午前に

連絡



「高茶屋地区社会福祉協議会」の紹介

地域とつながる vol.56



高茶屋地区社会福祉協議会
会長 門口 信男 さん

Q 地域の特徴は？

津市の南東部、雲出川と相川の間にある高茶屋台地に位置する地域で、西部には工場、東部には住宅が広がり、商業施設や学校も多くあります。

近年の宅地開発により人口がますます増加しており、津市の地区社協の中で最も多くの住民が住む、大変にぎやかな地域です。

Q どんな活動をしている？

コロナ禍で約2年間、イベントが開催できない状況ですが、例年は春の安全フェスティバル、初

夏の歌と踊りの祭典、秋の敬老行事、ふれあい元気まつり、年末の自主防災合同訓練、年初の一人世帯高齢者見守り訪問、年度末には芸能大会を開催するなど年間を通して地域の皆さんが楽しめるさまざまな活動を行っています。



ふれあい元気まつりの様子

Q 今後の活動への思いは？

高齢者や子どもに対する思いやり、住民同士の支え合い、助け合う風土・ネットワークづくりが、今後ますます必要になってくると思います。この地域の特性を生かし、新しい生活様式に対応した地域の皆さんが楽しめるイベントや社会福祉活動を通じて安全安心のまちづくりを進めていきたいと思っています。

市からのお知らせ



募 集

自然観察会参加者

環境保全課

☎229-3140 ☎229-3354

植物などいろいろな生き物を観察してみませんか。

と き 3月13日(日)10時~12時

ところ 津市リサイクルセンター

内自然公園 ※小雨決行。雨天

時は室内

対 象 市内に在住の人

定 員 抽選15人程度

申し込み 電話で環境保全課へ

締め切り 3月2日(水)

「広報つ！」の広告

広報課

☎229-3111 ☎229-3339

募集号 令和4年6月1日号~令和

5年5月16日号(24号分) ※申

込者多数の場合は各号毎に抽選

募集枠	広告掲載料
各1日号・16日号表紙1枠	10万円/号※1
各16日号裏表紙1枠※2	6万円/号

※1 1月1日号のみ15万円

※2 半分サイズ(広告掲載料3万円)の申し込み可。ただし、1枠申込者を優先

締め切り 3月22日(火)

※申し込み方法など詳しくは、津市ホームページをご覧ください。

3月のスポーツ施設一般公開(個人使用)

サオリーナ ☎223-4655 (9時~12時、13時~17時、18時~21時30分) ※利用開始15分前から整理券を配布します。 ※場所はメインアリーナ(半面)となります。 ※バドミントン、バレーボールのネット張りのみ各自で行ってください。	バドミントン(8面)	1日(火)、2日(水)、15日(火)、16日(水)、29日(火)、30日(水)
	バレーボール(1面)、ソフトバレー(4面)	17日(水)、31日(木)
	卓球(24台) ※新型コロナウイルス感染防止対策のため台数を減らす場合があります。	3日(木)、17日(木)、18日(金)、31日(木)
久居体育館内卓球室 ☎255-6081 (9時~12時、13時~17時、18時~21時30分)	卓球(3台)	毎日 (大会等により一般公開を中止する場合があります)
河芸体育館 ☎245-3191 (9時~12時、13時~17時、18時~21時30分)	卓球(2台)	毎日 (大会等により一般公開を中止する場合があります)
芸濃総合文化センター ☎265-6000 (9時~12時、13時~17時、18時~21時30分)	バドミントン、ソフトバレー(アリーナ)	1日(火)、8日(火)、15日(火)、22日(火)、29日(火)
	卓球(剣道場)	
美里体育館 ☎279-8123 (9時~12時、13時~17時、18時~21時30分)	ソフトバレー	8日(火)
	バドミントン	18日(金)
安濃中央総合公園内体育館 ☎268-0100 (9時~12時、13時~17時、18時~21時30分)	バドミントン、ソフトバレー、卓球	2日(水)、9日(水)、16日(水)、23日(水)、30日(水)
香良洲体育館 ☎292-2498 (9時~12時、13時~17時)	バドミントン、ソフトバレー、卓球など	7日(月)
一志体育館 ☎293-5688 (9時~12時、13時~17時、18時~21時)	バドミントン、ソフトバレー、卓球など	12日(土)、20日(日)、26日(土)
白山体育館 ☎262-4363 (9時~12時、13時~17時)	バドミントン	7日(月)
	卓球	21日(月祝)

■予約方法、使用可能種目、使用料など詳しくは各施設へ直接お問い合わせください。また、津市ホームページでスポーツイベントの予定や施設の利用(予約)状況が確認できます。
■施設を利用する際、設備器具の準備・撤去は各自で行ってください。

BOAT RACE 津

ボートレース津 外向発売所
津インクル 3月の開催日程

問い合わせ 事業推進課 ☎224-5106 FAX 224-9944



3月				1	2	3	4	5	6	7	8	9	10	11	12	13	14	15	16	17	18	19	20	21	22	23	24	25	26	27	28	29	30	31
				火	水	木	金	土	日	月	火	水	木	金	土	日	月	火	水	木	金	土	日	月	火	水	木	金	土	日	月	火	水	木
スタンド	津	三浦 テレビ杯			日本財団会長杯3支部 ガチ対決シリーズin津			津PRファイナル津王者決定戦							GⅢ津オールレディーススクール杯♡							BTS養老開設 5周年記念レース												
	メイン	GⅠ 唐津		GI唐津周年			GⅢ尼崎♡		GⅡ秩父宮妃記念杯(びわこ)							平和島		児島			戸田	多摩川	びわこ	GⅠ常滑周年		GI常滑周年				尼崎	戸田			
	ディ	戸田♡		戸田♡ 尼崎♡			常滑		尼崎♡ 多摩川			宮島♡							戸田		常滑	尼崎		平和島R			平和島 R		尼崎	戸田				
		福岡		びわこ			宮島					江戸川			児島		常滑						江戸川		びわこ		江戸川		江戸川					
																									戸田									
	モーニング	鳴門 徳山		芦屋					鳴門			芦屋							GⅢ徳山			唐津		三国♡		三国♡								
				徳山								徳山									芦屋													
津インクル	津	三浦 テレビ杯	休	日本財団会長杯3支部 ガチ対決シリーズin津			津PRファイナル津王者決定戦							GⅢ津オールレディーススクール杯♡							BTS養老開設 5周年記念レース													
	ディ	GI唐津周年	館	GⅠ唐津周年			GⅢ尼崎♡		GⅡ秩父宮妃記念杯(びわこ)			平和島		児島			戸田	多摩川	びわこ	GⅠ常滑周年			尼崎											
		戸田♡	日	戸田♡ 尼崎♡			常滑		平和島		GⅢ尼崎♡ 多摩川		宮島♡			戸田			常滑	尼崎		平和島R			尼崎		戸田							
		福岡 尼崎		びわこ			宮島		江戸川			児島		常滑		江戸川		びわこ		江戸川			戸田		宮島									
	薄暮	浜名湖		浜名湖					福岡					浜名湖		福岡		浜名湖							浜名湖									
	モーニング	鳴門 徳山		芦屋					鳴門			芦屋			鳴門R		GⅢ徳山			唐津		三国♡												
				徳山								徳山					芦屋																	
	ナイター	GⅢ蒲郡		GⅢ蒲郡			GⅠ若松周年			桐生		SGボートレースクラシック(大村)		住之江			GⅠ下関周年																	
		住之江		大村	桐生	丸亀	住之江	蒲郡			下関		住之江	丸亀		桐生		蒲郡	若松	丸亀														

※ボートレース津の収益は津市の財政に役立てられます。

(発売日程・発売場は変更する場合があります)



いおの 五百野皇女塚

国道163号を片田久保町から伊賀方面に向かうと、JA津安芸美里支店を過ぎたところで、右手に大きな石碑(写真)が目に入ります。

この石碑には、「景行天皇皇女久須姫命之古墳」と記されています。鎌倉時代に書かれたと考えられている「倭姫命世記」などによると、久須姫は景行天皇の第7皇女と伝えられ、「日本書紀」などの歴史書に登場する五百野皇女と同一の人物とされています。



古代から中世にかけて、天皇に代わって伊勢神宮に仕えるため、「斎王」と呼ばれる未婚の皇女を派遣する制度がありました。実在する斎王としては、壬申の乱に勝利した天武天皇により、その感謝を伝えるために天武3(674)年に伊勢に遣わされた大来皇女が最初とされます。それ以前にも、倭姫命などの伝説上の斎王の名前が伝えられており、五百野皇女もその中の1人です。

「日本書紀」によると、五百野皇女は、景行天皇が即位して20年後、伊勢に遣わされたと記されています。五百野皇女がその任を解かれた時期は記されていませんが、「美里村史」に収められている伝説によると、都に帰る途中に美里町五百野で病にかかり、亡くなったとされています。五百野皇女はこの地に葬られたともいわれ、五百野の地名は皇女の名前に由来するという説もあります。

もともとの石碑は昭和15年、現在の場所よりも東に広がっていた田園地帯にあった塚の上に建てられました。その後、水田の区画整備が実施され、昭和59年に現在の場所に移されました。

また、石碑の北にある高宮神社には、祭神の一つとして五百野皇女が祭られていて、地元では「姫宮さん」と呼ばれ親しまれています。

なお、県内には他にも五百野皇女の伝説が残されています。志摩市の最西端にあたる浜島町南張には、大きな楠が特徴の楠御前八柱神社があります。この神社には五百野皇女(久須姫)が祭られており、社伝によると五百野皇女が斎王の時に南張を訪れ、打ち寄せる波の美しさに感動して、この地を「ナミハリ」と呼んだことから、後に「南張」という地名になったとされています。また、五百野皇女は南張の地に館を建て、斎王の退任後はそこに住むようになり、その地で没したという話も残されています。

古代の斎王については記録も少なく、斎王が都から伊勢へ向かい、また役目を終えて都に帰った道は、今も不明な点が多く残ります。斎王にまつわる伝承が残る五百野を訪れ、はるか古代のロマンを感じてみてはいかがでしょうか。



まちの 情報ひろば

悲しい数字 12月分 (2021年累計)

火災件数…………… 7件(93件)
うち住宅火災…………… 1件(29件)
救急出動数…………… 1,329件(14,671件)
交通事故数…………… 807件(7,953件)
死亡者数…………… 1人(6人)
負傷者数…………… 57人(710人)

市民の動き 1月1日現在

世帯数…… 126,922世帯
(前月比115世帯減)
人口…… 274,065人
(前月比203人減)
男性…… 133,228人
女性…… 140,837人

♪ イベント

一志文化協会美術文化部作品展

日 3月4日(金)～6日(日)9時～17時 ※6日は15時まで **場** 一志農村環境改善センター1階多目的ホール **内** 水彩画、洋画、水墨画、折り紙など ※一志学園高校・一志中学校の生徒作品も展示
問 同協会担当(☎090-4081-1357)

「つうの会」不登校・ひきこもり親の会

日 2月24日(木)19時～21時 **場** アスト津3階 **内** 不登校で悩んでいる保護者を中心とした集まり ※誰でも参加できます。 **費** 200円
問 同会担当(☎090-4185-1514)

募 集

第16回津なぎさまちフェスタ 高速船乗船会・航空教室

日 3月12日(土)・13日(日)①9時40分～15時10分 ②11時～12時、14時～15時 ③11時～16時 **場** 津

なぎさまち **内** ①高速船乗船会 ②飛行機の仕組み教室 ③パイロット・CA体験会 **対** 市内に在住・在学の小学生と保護者 **定** 先①480組 ②各60人 ※③は定員なし
申 2月18日(金)9時から津エアポートライン(津なぎさまちイメージアップ事業実行委員会、☎213-4111)へ



スポレクチャレンジ

人気のスポーツ体験で、楽しみながら子どもの運動能力を育みませんか。

日 3月13日(日)

種目・時間	対象・定員
キッズ・ベースボールパーク 9時30分～10時30分	年中・年長児と保護者30組60人
忍者ナイン 11時～12時	年中・年長児20人 小学1～3年生20人

場 安濃中央総合公園内体育館
申 2月24日(木)12時から、三重県

生涯スポーツ協会ホームページより
問 安濃中央総合公園内体育館(☎268-0100)

津市シルバー人材センター 入会説明会

日 ①3月9日 ②3月16日いずれも水曜日13時～15時 **場** ①同センター作業室(三重町津興) ②久居総合福祉会館 **対** 市内に在住の60歳以上で臨時・短期・簡易な仕事を探している人
申 同センター(☎224-4123)へ

第3回紙すきと材料づくり体験教室

日 3月21日(月・祝)10時～15時 **場** 伊勢地地域住民センター駐車場集合 **内** 和紙の材料作り、紙すき体験、ミツマタ群生地の散策 **定** 先20人程度 **費** 1,000円(希望する人は別途昼食代必要)
申 2月24日(木)～3月4日(金)にミツマタを活かした地域づくり協議会担当(☎090-2683-0286)へ



スポ[®]ーツ通信

対 市内に在住・在勤・在学の人
申 津市スポーツ協会(メッセウイン)
■津市民スポーツ教室

種目	とき	ところ	対象	定員(先着)	申込期間
ラグビーフットボール	3月13日(日)10:00～12:00	海浜公園内陸上競技場	4歳～中学生	60人	当日会場受け付け

■津市民スポーツ健康教室

種目	とき	ところ	定員(抽選)	申込期間	費用
やさしいエアロビック&ピラティス(前期)	4月6日～9月21日の水曜日 10:00～11:15(全12回)	三重武道館柔剣道場	40人	2月16日(水)～3月4日(金)	8,000円
からだほぐし教室(前期)	4月11日～9月5日の月曜日 13:30～14:45(全20回)	三重武道館柔剣道場	40人	2月16日(水)～3月4日(金)	1万3,000円
マーシャルアーツエクササイズ～格闘技系エアロビクス～(前期)	4月11日～9月26日の月曜日 19:30～20:45(全12回)	三重武道館柔剣道場	40人	2月16日(水)～3月4日(金)	8,000円
楽ラク姿勢改善ダイエット(前期)	4月12日～9月13日の火曜日 9:15～10:15(全20回)	三重武道館柔剣道場	30人	2月16日(水)～3月4日(金)	1万2,000円
リンパケアストレッチ(前期)	4月12日～9月13日の火曜日 19:10～20:10(全20回)	サオリーナフィットネススタジオ	20人	2月16日(水)～3月4日(金)	1万2,000円
大人のためのバレトン(前期)	4月12日～9月13日の火曜日 20:30～21:30(全20回)	サオリーナフィットネススタジオ	20人	2月16日(水)～3月4日(金)	1万2,000円

グ・みえ1階)などにある申込用紙(同協会ホームページからダウンロードも可)を同協会へ ※詳しくはお問い合わせいただくか、

同協会ホームページをご覧ください。
問 同協会(☎273-5522)





名松線ミツマタオーキング

日 3月26日(土) 9時～15時 **場**
JR名松線伊勢奥津駅集合(8時
59分同駅着の名松線をご利用く
ださい) **内**ミツマタ群生地への
ウォーキングと紙すき体験 **定先**
30人 **費**昼食希望者のみ800円
申 2月21日(月)～3月11日(金)に
名松線を守る会事務局(美杉総合支
所地域振興課内、☎272-8080)へ

名松線桜めぐり

日 3月27日(日) 10時40分～15時
場 JR名松線伊勢竹原駅集合(10時
34分同駅着の名松線をご利用く
ださい) **内**バスによる桜名所巡り
(君ヶ野ダム～神河川沿い) **定先**
20人 **費**昼食希望者のみ800円
申 2月21日(月)～3月11日(金)に
名松線を守る会事務局(美杉総合支
所地域振興課内、☎272-8080)へ

鈴鹿高専春季ものづくり体験教室

日 3月26日(土)・27日(日) **場**同
校(鈴鹿市) **内**「機械工学のひとこ
ま～ミニ四駆でタイムアタック！
～」「楽しい電子回路工作」「材料工
学科で科学者実験」の3講座 **対**
中学1・2年生 **費**50円(保険料)
申 2月16日(水)～28日(月)13時
までに同校ホームページから ※
詳しくは同校ホームページをご覧
ください。
問同校(☎059-368-1717)

親子で学習！

四日市コンビナートクルーズ

四日市港を海上から見て、海・
船・港の大切さを学びませんか。
日 3月26日(土) 15時～17時 **場**
埠頭ビル(四日市市)集合 **対**小中
学生と保護者 **定抽**17組34人
申 2月28日(月)までに往復はがきま
たはEメールで住所、氏名、年齢、電
話番号を、三重県海事広報協会(〒
510-0011 四日市市霞2-1-1 四
日市第2港湾労働者福祉センター内、
☎kaijikou@m4.cty-net.ne.jp)へ
問同協会(☎059-340-6430)



健康

認知症予防教室

日 3月11日(金)
10時～11時30分 **場**津セン
ターパレス3階
津市社会福祉協
議会会議室1 **内**アンチエイジ
ングで認知症予防 **対**市内に在住の
65歳以上 **定先**15人
申 2月25日(金)9時から同協議会
(☎213-7111)へ



三重県保険医協会市民公開講座 動画公開中

日 3月31日(木) 17時まで **内**浜田
佳奈さん(三重病院臨床研究部・
小児科医師)による講演「アレル
ギーってどんな病気？～こどもの
アレルギーとその対応について
～」 ※同協会ホームページから
ご覧ください。
問同協会(☎225-1071)



無料相談

行政書士による無料相談会

日 2月25日(金)
～27日(日) 13時
15分～16時45
分 **場**津リー
ジョンプラザ2階第1会議室 **内**
遺言相続、各種契約書作成、法人
設立手続や農地転用・開発許可・
飲食店営業・古物営業・外国人在
留資格・帰化許可などの各種許認
可申請の相談
申 2月24日(木)までに三重県行政
書士会津支部長(☎228-2484)へ
※電話予約優先



弁護士による法律相談(面談・電話)

日 3月10日(木) 10時～12時、13
時～15時 **場**市本庁舎3階相談室
対市内に在住の人(新規優先) **定**
抽8人(1人30分以内)
申 3月4日(金)17時までに男女共
同参画室(☎229-3103)へ

登記相談(要予約)

日 毎月第2・4火曜日
13時～16時 **場**三重県
土地家屋調査士会館(河
辺町) **内**不動産(土地・建物)の調
査、測量、表示登記、境界の相談
申同調査士会(☎227-3616)へ



3月の行政相談

行政相談委員(市政相談員)が国
や市などの行政に関する意見等を
受け付けます。

とき(3月)	ところ
1日(火) 13時30分～ 15時30分	アスト津4階 会議室4
2日(水) 9時30分～ 11時30分	芸濃福祉センター1階 相談室1
14日(月) 13時30分～ 15時30分	久居総合福祉会館北館2階 会議室
28日(月) 13時30分～ 15時30分	津センターパレス3階 津市社会福祉協議会相談室

問三重行政監視行政相談センター
(☎227-6661)

人権擁護委員による人権相談 (無料・秘密厳守)

内いじめ、虐待、プライバシー侵
害、近隣関係など
■特設人権相談所

とき(3月)	ところ
1日(火) 9時30分～ 11時30分	市美里庁舎2階 会議室4
2日(水) 9時30分～ 11時30分	芸濃福祉センター1階 相談室1
17日(木) 13時～16時 (受け付けは 15時まで)	津センターパレス3階 津市社会福祉協議会相談室

問津人権擁護委員協議会津地区委
員会(☎228-4193)

■常設人権相談所

日 毎週月～金曜日 8時30分～17時
15分(祝・休日、年末年始を除く)
場津地方務局人権擁護課(丸之内)
※電話相談 ☎0570-003-110、
☎0120-007-110(子ども相談)、
☎0570-070-810(女性相談)
問同課(☎228-4193)

このまち 津市で輝く

Vol.63

令和4年
成人式



今しかできない経験が
将来の糧になると信じて

「僕たちはまだ何者でもありません。ただ、何者かにならなければなりません」——令和4年津市成人式の代表挨拶で伊東さんはそう決意を述べ、大人への一步を踏み出した。

昨年6月、出身中学校から実行委員会への参加の誘いを受けたとき、快諾した。「今しかできない経験なので、声を掛けてもらってありがたいと思った」と振り返る。重責はあるが、その経験が今後の糧となると感じ実行委員長にも立候補した。コロナ禍で成人式の開催が見通せない中、シナリオやしおりの作成など、実行委員会のメンバーは約半年間準備を重ねた。成人式当日に多くの友人から寄せられた「ありがとう！良いい式だったよ」との言葉に「喜んでもらえて良かった」と顔をほころばせた。

現在、看護専門学校の2年生として実習で忙しい日々を送る伊東さん。看護師を志した理由は幼少期の入院の経験にある。「夜、不安なときにナースコールを押すとすぐに看護師さんが駆けつけてくれて、すごく安心したんです。自分もいつか人を支えるような仕事をしたいと思うようになりまして」。「何者かになりたい“その思いを形にすべく、患者の気持ちに寄り添える看護師を目指す」。

友人と喋って
ストレス発散

中学・高校では
バレーボールに
所属



令和4年津市成人式実行委員長
伊東 泰志 (20)
Taishi Ito

“何者でもない自分”から 誰かを支えられる大人へ

PROFILE

2001年津市生まれ。西郊中学校、久居高校を卒業後、聖十字看護専門学校(菟野町)に在学し、看護師を目指す。介護施設でのアルバイトを通して実務にも触れた。

広報つ！

毎月1日・16日発行

- 編集・発行
津市政務財部広報課
〒514-8611
西丸之内23-1
☎059-229-3111
FAX 059-229-3339
- 印刷
寿印刷工業株式会社

広告掲載欄

廊下・トイレ・洗面室まで暖かい。一階全面床暖房の住まい。
ユニバーサルホーム 津店
059-223-7001
津市垂水261-1 中田新聞津ハウジングセンター内
営/9:30-17:30 休/毎週火曜日・水曜日

弁護士法人 心
夜間・土日祝相談可 (要予約) 広告
相談料0円
交通事故・後遺障害・過失金・借金・相続・遺言・離婚・企業法務・労災・障害年金・他
津法律事務所 (三栄ビル)
津市羽所町345 津駅前第一ビル5F
津駅 0.5分
松阪駅・名古屋駅・岐阜駅・東京駅近く
平日9時~21時・土日祝9時~18時受付
12/31~1/3は除く、大型連休中の休業や臨時休業もございません。詳細はHPをご覧ください。
0120-212-403
詳細は ⇒ <http://kokoro.law>

市財政収入の一部に寄与することを目的とし、裏表紙に広告を掲載しています。なお、掲載している広告内容については津市が保証しているものではありません。

2022
3月

催し物のご案内

■各ホール・展示施設の催しは、主催者の申請に基づき1月20日現在で作成しているため、既にチケットなどの発売が開始されている場合があります。主催者の都合により、予定が中止・変更となる場合がありますのでご了承ください。チケットの発売日や販売方法、販売状況などの詳細については、各問い合わせ先にお尋ねください。なお、主催者の希望および入場対象者が関係者に限られている催しについては、掲載を省略しています。

■ご来館の際はできるだけ公共交通機関をご利用ください。

～令和4年2月16日発行～

津リージョンプラザ	☎229-3300
アストプラザ	☎222-2525
久居アルスプラザ	☎253-4161
河芸公民館	☎245-2222
芸濃総合文化センター	☎265-6000
美里文化センター	☎279-8111
サンヒルズ安濃	☎268-5811
サンデルタ香良洲	☎292-3113
一志農村環境改善センター	☎293-5611
白山総合文化センター	☎262-5893
美杉総合文化センター	☎272-8080

新型コロナウイルス感染症の拡大防止のため、掲載イベント等は中止または延期の可能性があります。参加される場合は各問い合わせ先へ確認をお願いします。

ホー ル 等

■津リージョンプラザ お城ホール

日	曜日	催し物	開演	終演	入場料など	問い合わせ
2	水	フレイル予防講演会	13:30	15:30	無料 (要整理券)	市保険医療助成課 ☎229-3317
6	日	第7回 ちとせの杜音楽会	14:00	16:00	1,000円	津文化協会 ☎225-8878(川合)
20	日	津城復元 桜待ちコンサートⅡ	13:00	16:00	1,000円	津城復元の会 ☎090-3933-6061(西田)
23	水	第365回例会 無名塾公演「左の腕」	18:30	21:30	会員制 (当日入会可)	津演劇鑑賞会事務局 ☎228-9523(中島)
25	金	第45回 津高音楽部コーラスコンサート	18:00	20:00	500円	津高校 ☎228-0256(中川)
27	日	カワイ音楽コンクール 受賞者記念コンサート	10:30	16:30	無料	河合楽器製作所 ☎059-351-2636(村松)

■アストプラザ アストホール

日	曜日	催し物	開演	終演	入場料など	問い合わせ
13	日	自殺防止講演会 テーマ「いのちをたいせつに」 講師 桂文我	14:00	15:30	無料 (要事前申し込み・先着順)	三重いのちの電話協会 ☎213-3975

■久居アルスプラザ ときの風ホール

日	曜日	催し物	開演	終演	入場料	問い合わせ
26	土	久居少年少女合唱団 第36回定期演奏会	14:00	15:40	無料	久居少年少女合唱団 ☎090-8187-8934(松岡)
27	日	小田純平コンサート	14:00	17:45	5,000円	☎090-2770-1796(井上)

■サンヒルズ安濃 ハーモニーホール

日	曜日	催し物	開演	終演	入場料	問い合わせ
6	日	音楽教室発表会	10:00	16:20	無料	バイオリン工房NAKANO ☎233-5574

津市ホームページで津リージョンプラザのお城ホールと展示施設の空き状況が分かります [HP](#) 津リージョンプラザ [検索](#)

■一志農村環境改善センター 多目的ホール

日	曜日	催し物	開演	終演	入場料	問い合わせ
4	金	一志文化協会美術文化部作品展	9:00	17:00	無料	一志文化協会作品展担当 ☎090-4081-1357
5	土					
6	日			15:00		

展 示 施 設 等

■津リージョンプラザ

と き	催し物	ところ	入場料	問い合わせ
4日(金)～6日(日) 9:30～16:30 (6日は14:00まで)	第5回 齋藤拙堂顕彰 小中学生書道展	生活文化情報センター (展示室)	無料	齋藤拙堂顕彰会 書道展覧会事務所 ☎090-2342-4570(稲垣)
18日(金)～21日(月・祝) 10:00～17:00 (21日は16:00まで)	デジタル絵画展	生活文化情報センター (展示室)	無料	パナソニック電工松寿会 ☎226-6706
25日(金)～27日(日) 10:00～16:00 (27日は15:00まで)	電々旧友会 NTT-OB 作品展	生活文化情報センター (展示室)	無料	電々旧友会三重県支部 津地区 ☎256-6107
31日(木)～4月3日(日) 9:00～17:00	三重県自閉症協会 第13回作品展	生活文化情報センター (展示室)・ギャラリー	無料	三重県自閉症協会 ☎090-8733-0609(勝又)

■アストプラザ ギャラリー

と き	催し物	ところ	入場料	問い合わせ
11日(金)～13日(日) 9:00～17:00 (13日は16:00まで)	河芸町陶芸サークル作陶展	ギャラリー2	無料	河芸町陶芸サークル ろくろ会、釉、金窯会 ☎245-5100(城)
19日(土)～21日(月・祝) 10:00～17:00 (21日は15:00まで)	第13回 三重県アートジュエリー展	ギャラリー2	無料	三重県アートジュエリー協会 ☎0599-43-1754(中北)

■久居アルスプラザ

と き	催し物	ところ	入場料	問い合わせ
4日(金)～6日(日) 9:00～17:00 (6日は16:00まで)	全日本写真連盟久居支部写真展	ギャラリー	無料	☎090-3458-1236(城田)
9日(水)13:00～17:00 10日(木)9:00～17:00 11日(金)9:00～15:00	伊勢型紙彫型画 特別展	ギャラリー	無料	伊勢型紙彫型画会 ☎059-386-1462(大杉)
12日(土)～16日(水) 10:00～16:00	みえアールブリュット2022 ～三重県のたからもの～	ギャラリー	無料	三重県障がい者芸術文化活動支援 センター ☎232-6803(川北)
20日(日)～27日(日) 10:00～17:00 (27日は15:30まで)	大人のためのふるさと学び塾 身近なまちを見つめる／松原豊 写真展「界隈」	ギャラリー	無料	久居アルスプラザ サービスセンター ☎253-4161
27日(日)16:00～17:00	大人のためのふるさと学び塾 ギャラリートーク「身近なまち を見つめること。」	ギャラリー	1,000円	
30日(水)～4月3日(日) 9:00～17:00(30日は13:00 から、3日は16:00まで)	2022年 絵画サークル作品発表 「楡の会展」	ギャラリー	無料	アトリエイトウ ☎080-6928-3203(伊藤)

津市ホームページで津リージョンプラザのお城ホールと展示施設の空き状況が分かります  津リージョンプラザ 

3月1日～7日

春の火災予防運動週間

令和4年2月16日発行

予防課

☎254-0356 FAX 256-7755

2021年度 全国統一防火標語

おうち時間 家族で点検 火の始末

3月1日(火)～7日(月)の1週間、全国一斉に春の火災予防運動が行われます。まだまだ空気が乾燥し、火災が発生しやすい季節です。火災から尊い命と貴重な財産を守るため、一人一人が火災予防に努めましょう。



住宅用火災警報器の適切な維持管理を

住宅用火災警報器は、津市火災予防条例で設置・維持管理が義務付けられてから10年以上が経過し、電池切れや電子部品の劣化などによる故障が増

えることが想定されます。火災の際に住宅用火災警報器が適切に作動するように定期的に作動確認し、電池切れや故障などの場合は取り替えましょう。

定期的に作動確認しましょう！

ボタンを押す



または
ひもを引く



正常な場合

「ピーピーピー」、
「ピーピーピー火事です」、
「正常です」など

故障の場合

「ピッピッピッ…ピッピッピッ…」、
「ピッピッピッ故障です」、
無音など



電池切れの場合

「ピッ…ピッ…」、
「ピッ電池切れです」、
無音など



※警報音はメーカーや製品により異なります。

通電火災に注意してください

近年、台風や地震などの自然災害により、大規模かつ長時間に及ぶ停電が発生しており、停電からの復旧後の再通電時に火災する「通電火災」の発生が

懸念されています。避難する際は、ブレーカーを落とす、地震火災対策のために感震ブレーカーを設置するなどの対策をお願いします。

主な感震ブレーカーの種類



分電盤タイプ(内蔵型)

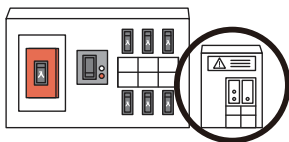

分電盤タイプ(後付型)

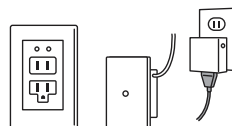

コンセントタイプ

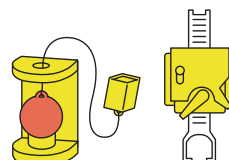

簡易タイプ

使わなくなった灯油は正しい方法で処分しましょう

使わなくなった灯油を誤った方法で処分すると、思わぬ火災が発生する恐れがあり、自然環境にも悪影響を与えます。灯油は以下の方法で処分してください。

- ごく少量の灯油の場合は、紙や布に染み込ませて、可燃物として廃棄してください。

- 灯油の量が多い場合は、灯油を購入した店舗またはガソリンスタンドにご相談ください。

※処分してもらえる灯油の量や処分費用は各店舗にお問い合わせください。また、引き取りを実施していない店舗や大量の灯油の場合は断られる場合もあります。

令和3年の火災・救急・救助概況



火災

問い合わせ 予防課 ☎254-0356 FAX 256-7755

令和3年中に市内で発生した火災は93件で、前年に比べ10件減少しました。火災の種別でみると建物火災は43件で、うち住宅火災は29件でした。

また、火災による死者は6人で、うち5人は住宅火災によるものでした。

全国では、住宅火災で住宅用火災警報器が鳴動し、火災に気付いて早期に消火を行ったことで大事に至らなかった事例などがあります。大切な命と財産を守るため、住宅用火災警報器を設置し、維持管理しましょう。

区 分		令和3年	令和2年	増 減
火災件数合計(件)		93	103	▲10
火 災 種 別	建物火災(件)	43	43	0
	うち住宅火災(件)	29	27	2
	林野火災(件)	3	3	0
	車両火災(件)	11	12	▲1
	その他の火災(件)	36	45	▲9
死者(人)		6	5	1
	うち住宅火災(人)	5	4	1
負傷者(人)		3	5	▲2

▲は減少を示します。令和3年中の数値は速報値です。



救急

問い合わせ 消防救急課 ☎254-1600 FAX 254-1607

令和3年中の市内における救急出動件数は1万4,671件で、前年に比べ429件増加しました。事故種別でみると、例年同様急病が最も多く、次いで一般負傷、交通事故の順でした。

新型コロナウイルス感染症の流行に伴う外出自粛で、令和2年は救急出動件数が減少傾向でしたが、令和3年に入り、新しい生活様式の下で日常を取り戻し始めたこともあり、前年に比べ増加しました。今後も感染症対策に取り組みましょう。また、救急車の適正利用についてもご理解とご協力をお願いします。

救急車を要請するか迷った場合には、三重県救急医療情報センター(☎229-1199)に相談しましょう。

区 分		令和3年	令和2年	増 減
出動件数(件)		14,671	14,242	429
搬送件数(件)		12,931	12,866	65
搬送人員(人)		13,003	12,953	50
主な事故種別	急病(件)	9,500	9,185	315
	一般負傷(件)	2,435	2,462	▲27
	交通事故(件)	921	934	▲13

▲は減少を示します。令和3年中の数値は速報値です。



救助

問い合わせ 消防救急課 ☎254-1601 FAX 254-1607

令和3年中の市内における救助出動件数は187件で、前年に比べ38件増加しました。救助出動のうち交通事故が89件で最も多く、全体の48%を占めています。

建物等による事故は51件で、2番目に多い件数となっています。その多くは「高齢者が建物内に居ると思われるが、外からの呼び掛けに応答がない」というものです。みんなが安心して暮らせるよう、日頃から地域の連絡・協力体制を築きましょう。

区 分		令和3年	令和2年	増 減
出動件数(件)		187	149	38
活動件数(件)		132	85	47
救助人員(人)		120	86	34
主な事故種別	交通事故(件)	89	66	23
	建物等による事故(件)	51	49	2
	水難事故(件)	6	7	▲1
	火災(件)	3	0	3

▲は減少を示します。令和3年中の数値は速報値です。

新型コロナウイルス感染症対策に潜む火災のリスク

消毒用アルコールは火気に近づけると引火しやすく、発生する可燃性蒸気は空気より重く低いところにたまりやすい特徴があります。以下の点に注意しましょう。

- こんろなどの火気の近くで使用しないようにする。
- 直射日光が当たる場所や高温となる場所に置かない

ようにする。

- 通気性のある場所や、換気されている場所で使用する。
- 容器は、落下させたり衝撃を与えないようにする。
- 容器には、「消毒用アルコール」「火気厳禁」と記入する。

あけぼの

第32号

令和4年2月16日発行

教委人権教育課

☎229-3253 FAX 229-3017

人のぬくもりや、温かさを感じられるつながりを

皆さんはこれまで、誰かと何気ない会話をしたり
思いを聞いてもらったりして気持ちが楽になったこ
とはありませんか。

コロナ禍の2年間は、友人や知り合いと直接顔を
合わせて話す機会がなくなったり、地域行事が中止
となり一つのイベントをみんなでやり遂げる達成感
を得る機会が減ったりしました。そのように「人」
を直接感じる事が少なくなったからこそ、今まで
当たり前のようにあった「人とのつながり」や「人
との関わり」がどれほど大切なものであったかに気
付いた人もいないのではないのでしょうか。

「居場所」という言葉を耳にすることがあります。
居場所とは、一般的な場所を指すのではなく、
「心を休めたり、安心していられたりする関係性」
そのものではないかと思います。そのような関係性
を生み出す人との関わりが少なくなり、困ったこと
を誰にも言えず、一人で抱え込んでしまうことが多
くなったと感じている人もいないかもしれません。

私たちは、以前のような「人とのつながり」を再
構築したり、新たな「人との関わり」を構築したり
するために何を大切にしていけばよいのでしょうか。

人との関わりの中で前を向くことができたり、さ

まざまなことに気付けたりするのは大人だけではあ
りません。子どもたちは学校という一つの社会の中
で、たくさんの人と出会うことを通して、知識だけ
でなく、ものの見方や考え方、感じ方も学んでいま
す。子どもたちは、その学びの中から「人と関わり
ながら生きていくことの楽しさ」を実感し、「未来
を切り拓く力」を身に付けていきます。

これらのことは、学校の中だけで感じたり、育ま
れたりするものではありません。家庭や地域、そし
てさまざまな人との関わりの中でも育まれていきま
す。下を向いて歩いていた子が、地域の人に優しく
声を掛けてもらって笑顔になり、自分のことを大切
に思ってくれる人の存在や、人とのつながりや温か
さを感じたとき、その笑顔はどんどん輝いていきま
す。

「人のぬくもりや、温か
さを感じられる社会」にし
ていくために、今回のあけ
ぼので紹介する子どもたち
の学びや考え、気づきを通
して、私たち大人も一緒に
考えてみませんか。



人権コラム

人と人とのつながりが 感じられる社会に

全国の児童相談所が対応した児童虐待相談件
数は、令和2年度、初めて20万件を超えまし
た。また警察庁によると、令和2年に児童虐待
で命を落とした子どもは61人にも上ります。

児童虐待は、家族間のストレス、経済的な問
題、育児への不安など、さまざまな要因が引き
金になることがあります。さらには、親自身も
悩みや不安を一人で抱え込んでしまい、誰にも
相談できずに孤立して困っていたり、精神的に
追い詰められていたりして、何らかの支援を必
要としている場合があります。こうしたこと
は、どこの家庭でも起こり得るもので、児童虐
待の防止は社会全体で解決すべき問題です。

その背景には、育児との両立を困難にしてい
る労働条件や労働環境をはじめ、都市化、核家
族化などに伴い、社会的孤立が強まることで、
これまでのような親族や地域などとのつながり
の中で支え合って行ってきた育児が難しくなっ
ていることが考えられます。

また厚生労働省は、新型コロナウイルス感染
症の拡大による生活環境の変化と児童虐待との
関連性についても注視していくとしています。

私たち一人一人がお互いのことを思い合い、
人と人とのつながりを紡いでいくことが、安心
して子育てできる社会を
つくり、虐待を防止し、
かけがえのない命を守る
ことにつながるのではな
いのでしょうか。



子どもが安心できる居場所づくり

「人を大切にしよう」という思い

学校が再開されたとき、ある学級では先生が児童たちに休業中にどんな思いで過ごしていたかを問い掛けました。

〈児童の声〉



- みんなどうしているかな
- みんなに会いたいな
- かかった子は大丈夫かな

また先生は、津市でも新型コロナウイルスに感染した子どもがいると知ったとき、どんなことを思ったかを聞きました。

〈児童の声〉

- 治ってから学校に行くとき、不安だろうな
- 感染した人を犯人みたいに捜している人がいるって報道があったけど、どうしてかな
- かかった人は、何も悪くないよな



先生は子どもたちの言葉とともに、その時の思いを学級通信に載せて発信しました。

～学級通信から～

新型コロナウイルスに感染してつらい思いをしている人たちを誹謗中傷したり、探ったりすることがどんなに愚かなことなのかを教えてくれたのは、子どもたちでした。子どもたちの心に芽生えた「人を大切にしよう」という小さな芽を、大切にし守り育ててくださっている保護者の皆さんに、心から感謝を申し上げたいと思います。この芽が枯れないように摘まれないように、そして強く優しく、大きく育つように、私たちも人権感覚を磨き、しっかり生きていきたいと思います。

その先生は日頃から、さまざまな教材を使ったり日常の中で起こった問題を丁寧に取り上げたりしながら、自分の気持ちだけでなく、他の人の思いを考える時間を大切にしているそうです。

学校、保護者、地域が共に「人を大切にしよう」という思いを持ちながら子どもと関わっていくことにより、ここに紹介したような温かい心が育まれていくのではないのでしょうか。

あらためてみんなの宝物を知ることができました

緊急事態宣言下の9月、学校では、児童の安全と学びを保障するために、家庭と学校とをインターネットでつないだオンライン学習を実施しました。触れ合うことや関わること、みんなで集まって何か一つのことに取り組むことが制限される日が続きました。ある学校では、「お互いのことを知り合い、繋がりを深めること」にこだわった学習をオンラインでできないかを考え、取り組みを進めました。その一環として、ある学級ではお互いの宝物を発表し合いました。



〈児童の声〉



ぼくが最近のオンライン学習で楽しかったのは「私の宝物」です。理由は、みんなの宝物を知ることができたからです。あらためて、みんなの宝物を知ることができて、みんなにも大事なものがあるんだなと思いました。同級生でも知らないことがあったので、また友達のことを知ることができる授業がしたいです。

また、この学級では緊急事態宣言の解除後、授業参観の日に「みんなに聞いてほしい、嬉しかったこと」を話す交流会を行い、お互いのことをもっと知る機会をつくりました。保護者からは「子どもたちがうれしそうに自分のことを伝え合う姿を見ることができて良かったです」という声が寄せられました。

市内でも新型コロナウイルス感染症の拡大が続き、子どもが罹患したり濃厚接触者となったりし、園・学校が休業になりました。そのような状況の下、「感染を広げないこと」「学びを止めないこと」を大切にしながら、園・学校を誰にとっても「安心できる居場所」にするために、さまざまな取り組みが行われました。

一人一人がお互いのことを思い合うことで...

ある学校では、「今、罹患して休んでいる子が安心して学校に来られるように、どのような学習が必要か」を職員全員で話し合い、全ての学年で取り組みを進めることにしました。高学年では学習資料「みんなが教えてくれたこと」を活用し、学級で考えました。

〈児童の声〉



感染した人がいると聞いたとき、「私もかかるかも…」と思って怖くなりました。だけど、今一番つらいのは、感染した人だから、早く元気になってほしいし、「みんな待っているよ！」と伝えたいです。



「みんなが教えてくれたこと」の中に、「一人一人がお互いのことを思い合うことで、ちゃんと安心できる居場所ができるんだ」と書いてありました。本当にその通りだと思います。今、学校を休んでいる子が安心してできるように手紙を書こうと思います。

休んでいた児童が登校したとき、クラスメートが「〇〇ちゃん、久しぶり！」と駆け寄り、今までと変わらない笑顔で会話する様子が見られました。保護者からも「心配していましたが、子どもが『学校が楽しかった！』と言って帰ってきたので、ほっとしました」という声が学校に届けられました。

また、ある学校では休んでいた児童が安心して登校できるように「自分たちに何ができるか」を全てのクラスで考えました。各クラスから出された考えを児童会がまとめ、「みんなでいっしょに笑顔でいよう！」という言葉が全児童が常に意識できるように、掲示物を作成して玄関口に掲示しました。



子どもの方がしっかり考えていることに気付かされました

新型コロナウイルス感染症の拡大により、「感染することだけでなく、周囲の偏見や誹謗中傷からも子どもや家族を守らなければ…」という思いになった人も少なくないのではないのでしょうか。

ある学校の児童が罹患したときに、その学校に自分の子どもを通わせている保護者は以下のような思いを持ちました。

〈保護者の声〉



うちの子は感染者でも接触者でもないけれど、習い事へ行ったら他の学校の子から心無い言葉を言われたり、嫌な思いをさせられたりしないかな。

その心配から子どもに「しばらく習い事はお休みしようか」と声を掛けました。

すると、子どもからは次のように返ってきました。

〈子どもの声〉



学校の授業で新型コロナウイルスのことを勉強したよ。自分は感染していないし、人にうつすこともない。誰も何も悪いことをしていないから、習い事には堂々と行くよ。

その答えを聞いた保護者は以下のように話していました。

〈保護者の声〉



子どもの方がしっかり考えていることに気付かされました。学校で感染予防のことだけでなく、感染症に罹患した人やその家族などの思いを考える授業に取り組んでもらっているから、子どもがこのような成長できたのだと思い、うれしかったです。



豊津小学校の取り組み ～子どもが安心できる学校・地域づくり～

今回の「シリーズ学校・園では今」は、コロナ禍で多くの行事が縮小や中止となり、人と人との関わる場面も減ってしまう中、さまざまな工夫をしながら人と人とのつながりを大切にしたい「子どもが安心できる学校・地域づくり」を進めてきた、豊津小学校の取り組みについて紹介します。

誰もが安心して暮らせる地域・園・学校をめざして

新型コロナウイルス感染症の拡大と収束が繰り返される中、罹患者や濃厚接触者への誹謗中傷が大きな社会問題となっています。以前から「人と人とのつながり、誰もが安心できる地域づくり」を進めてきた豊津小学校では、コロナ禍において地域と共に何かできることはないかと考えました。

そこで、小学校区内の自治会長や学校運営協議会長、幼稚園長、幼稚園・小学校のPTA会長とも話し合い、地域全体に連名で「緊急アピール」と題したチラシを配付しました。チラシの吹き出しには、「みんな心配しているよ。早く元気になってね」「感染した人のことを悪く言うのは、おかしい!」「元気になったら、またいっしょにあそぼう!」など、新型コロナウイルス感染症について授業で学んだ児童たちの声が載せられ、家庭用に配付されたチラシには児童が自分の家族に向けたメッセージを直接書き込みました。保護者からは「家族で話し合うきっかけになりました」といった声が学校に届けられました。



「つながり」を大切にさまざまな取り組み

豊津小学校では、通学団などの日常生活や運動会などの行事、教科の学習や人権学習などさまざまな場面で「つながり」を大切にしたい取り組みを重ね、誰もが安心して過ごせる学校づくりを進めています。

それは新型コロナウイルス感染症についての学習でも同じです。

ある学年の「緊急アピール」のチラシを使っの授業で、先生が「自分がコロナウイルスにかかったら?」と投げ掛けました。すると、児童たちからは以下のような自分を責める言葉や不安な思いがでてきました。



- 家族や友達に「ごめん」
- 迷惑を掛けることになる
- いじめられないかな…
- また一緒に遊べるかな…

さらに先生が「新型コロナウイルスにかかったら自分が悪いの?」と問い掛けると、「かかってしまうことは誰でもある」「かかった人が悪いわけじゃない」といった声が上がりました。

そこで先生が「不安な気持ちでいる友達に自分ならどんな言葉を掛ける?」と投げ掛けると、児童たちからは次のような言葉がでてきました。

- 学校で待っているよ
- 誰も悪くないよ
- 治ってよかったね
- 治ったらいつも通り遊ぼう



そのようなみんなの言葉を聞いた児童たちは「安心した」「心がほっとした」「涙が出そうになった」と感じたそうです。

このように、豊津小学校では「お互いの思いを伝え合い聴き合う学習」を重ねることで、誰もが安心できる学校づくりを進めています。

★ 取材者の感想 ★

校長先生の「コロナ禍だからこそ創造力を発揮し、人と人とのつながりを深める取り組みを大切にしていきたい」という言葉が印象に残りました。豊津小学校が保護者や地域と共に「人と人とのつながり」をつくろうと、一枚のチラシをきっかけにして家族で話し合ったり、クラスで思いを伝え合ったりしたように、私自身も自分の家族や職場、地域の中で、思いを伝え合い聴き合うことを大切にしていきたいと思いました。

健康づくりだより

令和4年2月16日発行

健康づくり課

☎229-3310 FAX 229-3346

保健センターでは、各年代を通して健康づくりができるように、健康相談や健康教室、電話相談を実施しています。お気軽にご利用ください。

保健センター名	問い合わせ	保健センター名	問い合わせ
中央	☎229-3164	安濃	☎268-5800
久居	☎255-8864	香良洲	☎292-4183
河芸	☎245-1212	一志	☎295-0112
芸濃	☎266-2520	白山	☎262-7294
美里	☎279-8128	美杉	☎272-8089

※香良洲・白山・美杉保健センターは、保健師が不在の時があります。

健康相談、栄養相談

各保健センターでは、予約による健康相談・栄養相談を実施しています。希望する人は最寄りの保健センターへお問い合わせください。

妊産婦教室(マタニティー倶楽部)

と き 3月9日(水)10時～11時45分

ところ 久居保健センター

内 容 赤ちゃんとの暮らし(保健師)、子育て絵本(図書館職員)

対 象 妊婦とその夫(パートナー)

定 員 先着15組程度 ※初めての人優先

申し込み 2月21日(月)から同保健センターへ

離乳食教室

栄養士が離乳食の作り方の工夫やポイント、とりわけ食などについて紹介します。

	ところ (保健センター名)	とき (3月)	対 象
離乳食教室 (初期)	芸 濃	14日(月) 10:00～ 11:00	妊婦、離乳食開始前または開始したばかりの乳児を持つ保護者
離乳食教室 (中期)	中 央	22日(火) 10:00～ 11:00	離乳食開始後1カ月経った乳児を持つ保護者
離乳食教室 (後期)	久 居	16日(水) 10:00～ 11:00	離乳食に不安がある、生後10カ月ごろからの乳幼児を持つ保護者

定 員 先着各15人程度 ※初めての人優先

持ち物 母子健康手帳、筆記用具、バスタオル

申し込み 2月22日(火)から各保健センターへ

妊婦一般健康診査県外受診分の助成申請はお済みですか？

津市では、妊婦一般健康診査県外受診分の助成をしています。

事前申請後に県外の医療機関などで妊婦一般健康診査を受診した分は、各保健センターで費用助成の申請手続きを完了してください。

助成内容 妊婦一般健康診査にかかる一部費用

※健診内容によって助成金額は変わります。

助成回数 県内利用と合わせて14回

3月1日～8日は 女性の健康週間です

女性は、ホルモンバランスの変動により、日常生活に支障をきたすことがあります。生涯を通じて健康で明るく、充実した日々を過ごすためにも、定期的に検診をしたり、健康づくりに取り組んだりする時間を持ちましょう。

応急診療所の夜間受付時間変更のお知らせ

4月1日から、以下のとおり夜間診療の受付時間を変更します。受診する際はご注意ください。

津市こども応急クリニック・休日デンタルクリニック

令和4年 3月31日 まで	受付時間：19時30分～23時 診療時間：20時～23時
---------------------	---------------------------------



令和4年 4月1日 から	受付時間：19時30分～ <u>22時30分</u> 診療時間：20時～23時
--------------------	--

津市応急クリニック

令和4年 3月31日 まで	受付時間：19時30分～23時 診療時間：19時30分～23時
---------------------	------------------------------------



令和4年 4月1日 から	受付時間：19時30分～ <u>22時30分</u> 診療時間：19時30分～23時
--------------------	---

令和3年度 高齢者肺炎球菌ワクチン 定期接種の期限が近づいています

対象 津市に住民登録があり、過去に1回も肺炎球菌ワクチン(23価)を接種したことがない人で、以下の①または②に該当する人 ※定期接種は1回限り

①次の表の生年月日に当てはまる人

年 齢	生年月日
65歳	昭和31年4月2日～昭和32年4月1日生まれ
70歳	昭和26年4月2日～昭和27年4月1日生まれ
75歳	昭和21年4月2日～昭和22年4月1日生まれ
80歳	昭和16年4月2日～昭和17年4月1日生まれ
85歳	昭和11年4月2日～昭和12年4月1日生まれ
90歳	昭和6年4月2日～昭和7年4月1日生まれ
95歳	大正15年4月2日～昭和2年4月1日生まれ
100歳	大正10年4月2日～大正11年4月1日生まれ

※上の表に当てはまる人には、昨年4月下旬に案内通知(予診票)を郵送しています。転入した人や予診票を紛失した人はお問い合わせください。

②接種日当日に60～64歳で、心臓・腎臓・呼吸器の機能またはヒト免疫不全ウイルスにより免疫機能に障がいがあり、日常生活が極度に制限される人(詳しく

はかかりつけの医師にご相談ください)

接種期間 令和4年3月31日(木)まで

接種回数 1回

接種場所 県内の協力医療機関

自己負担額 2,500円 ※生活保護受給者は、自己負担額の免除がありますので、必ず「被保護証明書」を医療機関へ提出してください。

接種時の持ち物 健康手帳、予診票、保険証など住所が確認できるもの

※定期接種の対象にならない65歳以上の人には費用助成の制度があります。過去に1回でも肺炎球菌ワクチン(23価)を接種した人は対象外です。

※新型コロナワクチン接種とそれ以外のワクチン接種は、2週間以上の間隔が必要です。新型コロナワクチンを2週間以内に接種した、または接種する予定がある人は、肺炎球菌予防接種を受ける前に接種間隔について、必ず医師にご相談ください。

3月は自殺対策強化月間です

日本では毎年2万人を超える人が自殺によって尊い命を落としています。近年の自殺者数は減少傾向にありましたが、コロナ禍の影響もあり令和2年は増加し、前年に比べ20歳代は404人増加しました。

【参考】令和2年1月～12月自殺者数(確定値) 2万1,081人(前年比約4.5%増加)
令和3年1月～11月自殺者数(推定値) 1万7,541人(前年比約1.4%減少)
※令和3年12月10日厚生労働省自殺対策推進室データより

大切な命を守るために

「眠れない」「食欲がない」「口数が少なくなった」など、大切な人の様子がいつもと違うことはありませんか。いじめ、孤独、生活苦、病気、人間関係の不和、失業、多重債務などの自殺に追い込まれるようなさまざまな要因が重なり、生きることに希望を持てなくなった時、自殺の危険性が高まります。話をよく聞き、一緒に考えてくれる人がいることは、悩んでいる人の孤立を防ぎ、安心感を与えます。大切な人が悩んでいるこ

とに気が付いたら、一歩勇気を出して声を掛けてみましょう。また、一人で悩みを解決しようとせず、専門機関などに相談することも大切です。

※厚生労働省ホームページ「まもろうよこころ」ではSNSや電話による相談先も多数掲載しています。

※令和4年3月1日号広報と同時期に配布予定の「見逃さないで!『こころのSOS』」のチラシもご覧ください。



厚生労働省
ホームページ
「まもろうよこころ」

津市健康づくり推進懇話会 活動紹介

津市健康づくり推進懇話会では、津市第3次健康づくり計画の大目標である「しんちよくこころ豊かに楽しく元気に暮らそう」の実現を目指して、進捗状況を評価し、効果的に推進するために活動をしています。

現在、計画の強化目標の一つである「減塩」について、子どもたちが親しめるように、「元気戦隊ゲンエンジャー」と題した紙芝居を作成しています。

このお話の中でゲンエンジャーたちが繰り出す技は、家庭で取り組める減塩の工夫が盛り込まれています。

家族で楽しく減塩に取り組む
きっかけになればと願っています。



令和4年春完成予定

●映画鑑賞会(無料)

● 3月6日(日)…アニメ「トムとジェリー トム氏の優雅な生活」(70分)

● 3月20日(日)…邦画「まく子」(108分)

と き いずれも14時～(13時30分開場)

ところ 津図書館 2階視聴覚室

定 員 先着各30人(小学生以下は保護者同伴)

問い合わせ 同図書館(☎229-3321)

●春のおはなし会(無料)

と き ①3月5日(土)14時～15時 ②3月12日(土)15時～16時

ところ 津図書館 2階視聴覚室

内 容 ストーリーテリング(素語り)のスペシャル版(①津おはなしの会「マザー・グース」②津おはなしの会「ポップコーン」)

定 員 各30人程度(小学生未満は保護者同伴)

問い合わせ 同図書館(☎229-3321)

●エコ工作教室(無料)

と き 3月26日(土)10時30分～12時

ところ 安濃図書館 2階学習室

内 容 身近な材料を使った工作

講 師 吉岡美紀さん(やまびこ会)

対 象 3歳以上(小学生未満は保護者同伴)

定 員 先着20組

申し込み 3月2日(水)10時から直接窓口または電話で同図書館へ

問い合わせ 同図書館(☎268-5822)

●古文書などのデータベース化について

津市図書館では、古文書などの郷土資料をより幅広く市民の皆さんに閲覧していただけるように、所蔵している資料を、順次データベース化しています。

津市図書館ホームページからアクセスして、書名や年代、分類などの基本的データのほか、一部は画像のデータを閲覧することもできます。

●読み聞かせ活動をやってみませんか？

津図書館では、おはなし会のサポートをしていただけの人を募集しています。興味のある人は、気軽にお問い合わせください。

問い合わせ 同図書館(☎229-3321)

●図書館からのお願い

感染症の拡大防止のため、行事・イベントに参加する人は、以下のとおりご協力をお願いします。

- 体調の悪い人は参加を控えてください。
- 参加される人はマスクの着用をお願いします。
- 参加人数の制限を行う場合があります。
- 「新型コロナウイルス接触確認アプリ(COCOA)」や「安心みえるLINE」をご活用ください。

感染症の拡大防止のため、掲載されている行事・イベントが中止や延期、内容変更となる場合があります。その場合は、館内掲示や津市図書館ホームページなどで案内します。

●書籍消毒機がご利用いただけます

利用者の皆さんが図書館の本を安心して利用していただけるよう、津市立の各図書館に書籍消毒機を設置しています。簡単な操作で消毒ができますので、本を閲覧する際や借りる際にご利用ください。※使い方など詳しくは図書館職員にお尋ねください。

●本を借りてみませんか？

津市立の図書館では、市内に在住・在勤・在学の人であれば、本を借りられます。貸し出しに必要な図書館カードの有効期限は1年で、毎年更新の手続きが必要です。長期間カードを使用していない人は、新規登録が必要となる場合があります。

貸し出し 1人10点まで、15日以内に返却
※皆さんが利用する図書館です。本は期限内に必ず返却してください。

●調べ物があるときはご相談ください

日常生活での疑問があつたり新聞記事を探したり調べ物があるときは、各図書館カウンターへご相談ください。担当職員が解決のヒントとなる図書館資料を探すお手伝い(レファレンスサービス)をします。



3月のおはなし会など

	内容など	と き	語り手
津図書館	おはなし会 (絵本、紙芝居など)	3日・10日・17日・24日いずれも(木)15時15分～	図書館職員
	小さなともだちのおはなし会 (赤ちゃん向け)	3日・17日いずれも(木)14時15分～	
	小学生春のおはなし会 (ストーリーテリング)	5日(土)14時～	マザーグース
	ストーリーテリング (絵本や紙芝居を使わないおはなし会)	①5日②19日③26日いずれも(土)15時～	①マザーグース②おはなしのたね③ききゅう船
	小学生春のおはなし会 (ストーリーテリング)	12日(土)15時～	ポップコーン
久居ふるさと文学館	おはなしの森 (年齢に合わせた絵本の読み聞かせ)	2日・16日いずれも(水)15時～	わらべ
	おはなし会 (絵本、素語り、パネルシアターなど)	5日・19日いずれも(土)15時～	かたつむり
	おはなしであそぼう！ (体・声を使ってお話の中を体験)	12日(土)15時～	
	おはなしの泉 (親子で絵本の楽しさを体感)	14日(月)10時30分～	どんぐり
	絵本DEお話ししよう会 (大人向け・参加者が発表会形式で行う絵本の読書会)	17日(木)10時～	かたつむり
	だっこでおはなし！ (赤ちゃん向け、絵本、手遊び、わらべ歌など)	23日(水)11時～	
河芸図書館	ブックトーク (テーマに合わせた本の紹介)	26日(土)15時～	
	楽しいおはなしの時間 (絵本、紙芝居など)	20日(日)11時～	ラッコの会
芸濃図書館	おはなし会 (絵本、紙芝居など)	12日・26日いずれも(土)11時～	こんぺいとう
美里図書館	おはなし会 (絵本、紙芝居など)	10日(木)15時～ ※美里文化センター2階で開催	なり☆プロ
	おはなし会 (絵本、紙芝居など)	16日(水)10時30分～ ※美里文化センター2階で開催	Maimaiくらぶ
安濃図書館	おはなし会 (絵本、紙芝居など)	26日(土)10時30分～	やまびこ会
きらめき図書館	おはなし会 (絵本、紙芝居、わらべ歌、手遊びなど)	10日(木)10時30分～ ※香良洲浜っ子幼稚園内子育て支援センターで開催	図書館職員
	まじっくぱっくすのおはなし会 (絵本、紙芝居、パネルシアターなど)	26日(土)10時30分～	まじっくぱっくす
一志図書館	小さい子向きおはなし会 (絵本、紙芝居、わらべ歌、手遊び)	3日・17日いずれも(木)11時～	図書館職員とボランティア
	春のおはなしかい (ストーリーテリング、絵本、紙芝居)	12日(土)11時～	ひなたぼっこ
	大人のための読み語り (絵本や児童書の読み語り)	21日(月・祝)15時～	あをの会
	とことめっこのおはなし会 (絵本、紙芝居、パネルシアターなど)	26日(土)15時～	図書館職員とボランティア
うぐいす図書館	おはなし会 (絵本、手遊び、紙芝居、パネルシアターなど)	2日・9日・16日・23日・30日いずれも(水)15時～	図書館職員
	おはなし会012 (赤ちゃんと保護者向け、絵本、わらべ歌など)	4日(金)11時～	図書館職員とボランティア
	ボランティアのおはなし会 (絵本、手遊び、紙芝居、パネルシアターなど)	5日(土)15時～	よみっこ
	えいごであそぼ！ (洋書絵本のおはなし会)	27日(日)11時～	外国語指導助手

3月 図書館カレンダー

は、休館日

日 月 火 水 木 金 土

		1	2	3	4	5
6	7	8	9	10	11	12
13	14	15	16	17	18	19
20	21	22	23	24	25	26
27	28	29	30	31		

津図書館

(☎229-3321) 9時～19時
(土・日曜日、祝・休日は17時まで)

久居ふるさと文学館

(☎254-0011) 9時～18時
(土・日曜日、祝・休日は17時まで)

ポルタひさいふれあい図書室

(☎254-0464) 10時～21時
(土・日曜日、祝・休日は18時まで)

河芸図書館

(☎245-5300) 10時～18時

芸濃図書館

(☎265-6004) 9時～17時

美里図書館

(☎279-8122) 9時～17時

安濃図書館

(☎268-5822) 10時～18時

きらめき図書館

(☎292-4191) 9時～17時

一志図書館

(☎295-0116) 10時～18時

うぐいす図書館

(☎262-5000) 10時～18時
(土・日曜日、祝・休日は9時～17時)

美杉図書室

(☎272-8092) 9時～17時