

広報

特集
P2

令和4年度当初予算 一般会計予算
夢を語り、挑む都市づくり予算

News
P6

家庭内で感染を広げないために
新型コロナウイルス感染症対策

News
P7

75歳の誕生日を迎える人へ
後期高齢者医療制度について



※撮影のため一時的にマスクを外しています

表紙 3月で卒園を迎えた榊原幼稚園年長クラスの仲良し4人組。大きなランドセルを背負って新生活へジャンプ!(3月24日 榊原幼稚園)

広告掲載欄

弁護士法人 心

交通事故・後遺障害・過払い金・借金 所属弁護士 40名以上!!
相続・遺言・企業法務・労務・労災・障害年金他

交通事故・後遺障害
損害賠償・過失相殺
無料診断サービス

過払い金
無料診断サービス

遺言書
無料診断サービス

障害年金
無料診断サービス

相談料0円 (交通費・後遺障害・後遺障害
補償金・労務・労災・労災以外初回30分程度)
夜間・土日祝相談可 (要予約)
平日 9時~21時 受付
土日祝 9時~18時 受付
(12時~18時 緊急・急病・急死・急病・急死・急病・急死)
詳細は → <https://www.kokoro.law>



弁護士・スタッフ一丸となってサポートいたします!

津駅 0.5分 近鉄四日市駅 1分 松阪駅 1分 他事務所
弁護士法人 心 津法律事務所 <三重弁護士会>
弁護士法人 心 四日市法律事務所 <三重弁護士会>
弁護士法人 心 松阪法律事務所 <三重弁護士会>
松阪屋名古屋5a・名古屋駅
岐阜駅・東京駅・京都駅近く

広報津

No 389

4/16

令和4年(2022年)

市財政収入の一部に寄与することを目的とし、表紙に広告を掲載しています。なお、掲載している広告内容については津市が保証しているものではありません。

夢を語り、挑む都市づくり予算

令和4年度当初予算 一般会計予算 1,105億3,565万円

問い合わせ 財政課 ☎229-3124 FAX 229-3330

令和4年度の予算については、長引く新型コロナウイルス感染症の感染防止対策を継続して徹底し、コロナ禍の影響を受けている市民生活や地域経済を守り支える「対コロナ戦略」に万全を期し、同時に市民生活や地域経済を支える社会基盤整備を進める「インフラ整備推進戦略」、世界や時代の潮流を的確に捉えた「未来の都市づくり戦略」を展開する

『夢を語り、挑む都市づくり予算』としました。

前年度と比べて、一般会計予算は0.5%増の1,105億3,600万円(うち新型コロナウイルス感染症対策12億1,500万円)となり、特別会計等を含めた総額は3.6%増の2,628億8,000万円となりました。
※文中や図表中の金額表記は100万円未満を四捨五入などしており、▲はマイナスを表しています。

会計別予算額

会計名		令和4年度	令和3年度	増減額	増減率
一般会計		1,105億3,600万円	1,099億4,000万円	5億9,600万円	0.5%
特別 会計	国民健康保険事業	268億7,500万円	270億1,900万円	▲1億4,400万円	▲0.5%
	介護保険事業	297億 400万円	293億 800万円	3億9,600万円	1.4%
	後期高齢者医療事業	71億9,900万円	70億1,500万円	1億8,400万円	2.6%
	市営浄化槽事業	4億8,400万円	4億4,100万円	4,300万円	9.8%
	共同污水处理施設事業	1億5,900万円	1億2,200万円	3,700万円	30.3%
	農業集落排水事業	5億8,400万円	5億8,900万円	▲500万円	▲0.8%
	土地区画整理事業	2億2,700万円	3億 800万円	▲8,100万円	▲26.3%
	住宅新築資金等貸付事業	2,900万円	3,500万円	▲600万円	▲17.1%
	棕本財産区	100万円	100万円	0万円	—
小 計		652億6,200万円	648億3,800万円	4億2,400万円	0.7%
企業 会計	水道事業(支出)	142億7,800万円	127億8,800万円	14億9,000万円	11.7%
	工業用水道事業(支出)	2,100万円	2,300万円	▲200万円	▲8.7%
	下水道事業(支出)	195億1,300万円	206億4,400万円	▲11億3,100万円	▲5.5%
	駐車場事業(支出)	2億5,200万円	2億7,800万円	▲2,600万円	▲9.4%
	モーターボート競走事業(支出)	530億1,800万円	452億9,400万円	77億2,400万円	17.1%
小 計		870億8,200万円	790億2,700万円	80億5,500万円	10.2%
合 計		2,628億8,000万円	2,538億 500万円	90億7,500万円	3.6%

・・・令和４年度当初予算の主要事業・・・・・・・・・・・・・・・・

対口口ナ戦略

※かっこ内は前年度予算額

- **新型コロナウイルス感染症医療提供体制整備特別負担金 3,500万円(3,500万円)**
医療機関における新型コロナウイルス感染症予防対策経費に対する支援

- **プレミアム付デジタル商品券発行事業** 4億7,781万円 **新規事業**
事業者にデジタル決済への取り組みを推進し、消費者に消費行動を促し、市内経済を活性化させるためのプレミアム付デジタル商品券の発行

- **がんばる事業者情報発信・相談拠点事業** 1,493万円 **新規事業**
オンラインショップを開設した事業者の支援、感染対策を実施している事業者のPR、デジタルよろず相談窓口の開設など

- **家計特別支援事業 3,251万円(6,912万円)**
保育所、認定こども園、幼稚園、小・中・義務教育学校などにおいて感染者、濃厚接触者となった場合の出席停止や臨時休業による家計への負担軽減を図るための家計特別支援

- トイレ洋式化・空調設備改修事業** 4億3,058万円(3億5,693万円)
27施設72基のトイレ洋式化改修工事、35施設369基の空調設備改修工事など



インフラ整備推進戦略

- **津興橋大規模更新事業 6億3,610万円(6億8,080万円)**
津興橋の架け替え整備(旧橋撤去・新橋台橋脚設置工事)
- **上浜町大谷町第1号線外1路線道路改良事業 5億3,197万円(4億7,861万円)**
大谷踏切の拡幅、近鉄架道橋改築工事など
- **香良洲高台防災公園整備事業 3億4,573万円(3億4,687万円)**
管理棟、防災備蓄倉庫整備工事
- **雨水対策事業 19億8,306万円(16億8,501万円)**
個別補助事業に採択された半田川田排水区および藤方第二排水区
雨水幹線築造、緊急自然災害防止対策事業債などを活用した浸水被害軽減のための改修工事など
 - ・農業水利施設…4,700万円、河川等…1億6,826万円
 - ・雨水管渠、雨水ポンプ場(下水道事業会計)…17億6,780万円
- **都市拠点再生推進事業 500万円(980万円)**
中心市街地(大門・丸之内地区)の将来像を描くための未来ビジョン策定など
- **津駅西口整備事業 300万円 新規事業**
津駅周辺道路空間検討の取り組みと連携した市独自の津駅西口の機能強化に向けた調査など
- **河芸町島崎町線(第3工区)道路新設改良事業 700万円(1,350万円)**
県が施工する志登茂川河口架橋区間を含む河芸町島崎町線(第3工区)の調査・設計に対する負担



津興橋大規模更新事業

未来の都市づくり戦略

- **リニア中央新幹線関連調査事業 27万円 新規事業**
リニア駅候補地・隣接地に関する調査、広聴
- **自治体DX推進事業 1,859万円 新規事業**
自治体DX推進のためのAI-OCR、RPAの基幹情報システムへの導入ならびに自治体の情報システムの標準化・共通化を見据えたネットワークシステムの現況調査や調達仕様の策定
- **地域脱炭素推進事業 7万円 新規事業**
2050年までの温室効果ガス排出実質ゼロ達成に向けたセミナーの開催、推進キャンペーンなどの実施

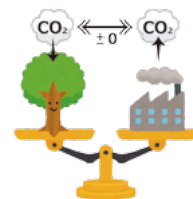

その他の主なハード事業

- **半田久居線及び雲出野田線道路新設改良事業 2億9,426万円(4億2,647万円)**
用地取得、道路新設改良工事など
- **北消防署整備事業 3億170万円(3,748万円)**
北消防署の建築工事など
- **榊原自然の森温泉保養館再整備事業(建設工事等) 6億881万円(4億9,918万円)**
榊原温泉湯の瀬の建築工事など



榊原温泉湯の瀬完成イメージ図

その他の新規事業

- **スポーツ振興基金活用事業 5,000万円 新規事業**
基金を活用した市内競技団体・パラスポーツ団体の活動に対する補助、全国大会等に出場する選手に対する報奨金の交付、運動施設の計画的な修繕
- **水泳指導業務委託事業 665万円 新規事業**
民間プールを活用した水泳指導業務委託
- **犯罪被害者等支援事業 192万円 新規事業**
犯罪被害者等が受けた被害の早期回復・軽減に向けた支援や啓発活動



[illegible]

市税

個人・法人市民税は、景気の緩やかな回復による個人所得や企業収益の増加を見込み、固定資産税・都市計画税は、前年度に限り適用した新型コロナウイルス感染症に係る軽減措置の終了による増加を見込み、市税全体で413億3,800万円(前年度比4.6%増)を計上しています。

国県支出金

国県支出金は、新型コロナウイルス感染症対応地方創生臨時交付金などで増額するものの、新型コロナウイルスワクチン接種対策費負担金、三重とこわか国体関係補助金の減額などを見込み、251億1,400万円(前年度比1.0%減)を計上しています。

地方交付税(普通交付税+特別交付税)

普通交付税は170億円(前年度比10.4%増)、特別交付税は前年度同額の15億円を計上しています。地方交付税全体で185億円、実質的な地方交付税である臨時財政対策債を含めた総額で204億円(前年度比12.8%減)を計上しています。

歳入の状況

歳入(科目)		予算額	前年度比増減額
一般財源	市税	413億3,800万円	18億3,000万円
	地方交付税	185億円	16億円
	地方消費税交付金	68億6,200万円	9億6,300万円
	市債(臨時財政対策債)	19億円	▲46億円
	地方譲与税	10億6,200万円	8,200万円
	繰入金(財政調整基金)	51億1,000円	1億1,000万円
	その他	23億1,400万円	5,000万円
小 計		770億8,600万円	3,500万円
特定財源	国県支出金	251億1,400万円	▲2億4,100万円
	市債(臨時財政対策債除く)	36億円	13億8,200万円
	繰入金(財政調整基金除く)	15億2,100万円	▲5億1,500万円
	諸収入	7億2,000万円	▲6,600万円
	その他	24億9,500万円	100万円
小 計		334億5,000万円	5億6,100万円
合 計		1,105億3,600万円	5億9,600万円

市債

半田久居線及び雲出野田線道路新設改良事業、北消防署整備事業、榑原自然の森温泉保養館再整備事業(榑原温泉湯の瀬)などに合併特例事業債を活用するほか、下之川バイパス整備事業や各種ソフト事業に過疎対策事業債、雨水対策のための河川改修工事などに緊急自然災害防止対策事業債、河川の浚渫工事に緊急浚渫推進事業債を活用するなど、36億円(前年度比62.3%増)を計上しています。

また、実質的な地方交付税である臨時財政対策債については、普通交付税の交付見込みを踏まえ、19億円を計上しています。

なお、令和4年度末の市債借入残高は1,017億9,500万円(前年度比5.4%減)となる見込みです。

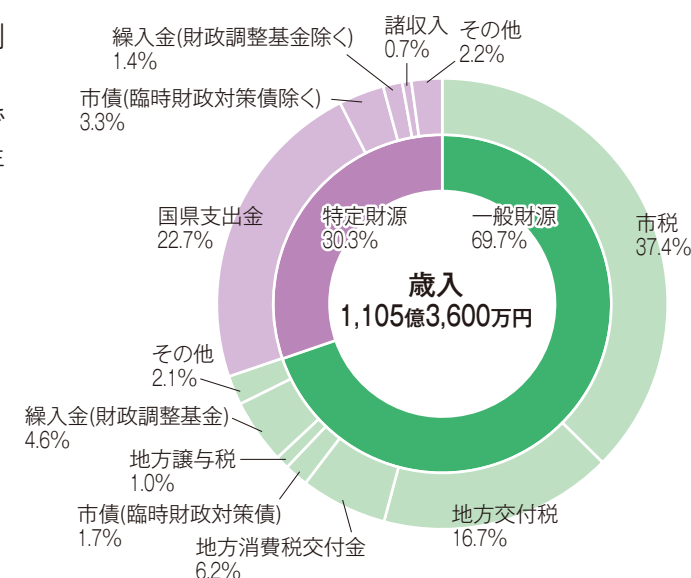

市税の内訳

個人市民税	158億 200万円
法人市民税	28億6,000万円
固定資産税	178億7,500万円
都市計画税	21億7,100万円
たばこ税	16億8,700万円
その他	9億4,300万円
合 計	413億3,800万円



目的税の使いみち

都市計画税…道路や公園の整備などの都市計画事業や土地区画整理事業の費用、これらの事業を行うために過去に発行した市債の償還金に使う目的税です。

事業名	都市計画税対象事業費		都市計画税 (予算額・充当額) (B)	充当率 (B/A)
	事業費	うち一般財源分(A)		
街路事業	2億9,400万円	1,600万円	1,000万円	64.0%
公園事業(公園整備)	3億6,200万円	5,200万円	3,400万円	
土地区画整理事業	8,200万円	8,200万円	5,200万円	
下水道事業	2億8,700万円	2億8,700万円	1億8,400万円	
市債の償還(上記事業などを行うために過去に発行した市債償還金)	29億5,400万円	29億5,400万円	18億9,100万円	
合 計	39億7,900万円	33億9,100万円	21億7,100万円	—

～家庭内で感染を広げないために～ 新型コロナウイルス感染症対策

問い合わせ 健康づくり課 ☎229-3310 FAX229-3346

感染力が強いとされる新型コロナウイルスの変異株によって感染が拡大しており、身近に感染者がいても不思議ではない状況です。感染が疑われる人や感染した人が自宅療養している場合に、家族に気を付けてほしい8つのポイントをまとめました。日ごろから想定して準備をしておきましょう。

1

部屋を分ける

- 感染が疑われる人と同居者の部屋を分け、共有スペースを少なくする
- 同じ部屋で過ごす場合は…
- ✓ 2m以上の距離を保つ
 - ✓ 仕切りやカーテンなどを設置する
 - ✓ 就寝時は頭の位置を互い違いにする

2

感染が疑われる家族の世話は限られた人にする

- 感染すると重症化するリスクの高い以下の人は看病を避ける
- ✓ 心臓、肺、腎臓に持病のある人
 - ✓ 糖尿病の人
 - ✓ 免疫の低下した人
 - ✓ 妊娠中の人 など



3

マスクを着ける

- マスクの表面に触れない
- マスクを外すときは耳にかけるひもをつまんで外す
- 使用したマスクは部屋の外に持ち出さない



4

小まめに手洗いをする

- せっけんで洗う
- 手を洗えないときは、アルコールを含んだ手指消毒液を使用する
- 洗っていない手で目や鼻、口などを触らない



5

日中はできるだけ換気

- 2方向の窓を1回数分間ほど開け、1時間に2回以上換気する



6

手で触れる共有部分を消毒する

- ドアの取っ手やノブなどは薄めた家庭用塩素系漂白剤*で拭いた後、水拭きする
 - トイレや洗面所は家庭用洗剤で清掃し、消毒液で小まめに消毒する
- *次亜塩素酸ナトリウムの濃度は0.05%に調整する

7

体液で汚れた衣服を取り扱うときは手袋とマスクを着ける

- 家庭用洗剤を使って、洗濯機で洗濯し、完全に乾かす



8

ごみは密閉して捨てる

- 鼻をかんだティッシュなどはすぐにビニール袋に入れ、密閉して捨てる。その後、すぐに手をせっけんで洗う



注意

- 感染した人、感染が疑われる人は外出を避けてください。
- 家族、同居している人も熱を測るなどの健康観察をし、不要不急の外出を避け、特に咳や発熱などの症状があるときには職場などに行かないでください。

(日本環境感染学会とりまとめを一部改変)

気を緩めずに感染対策の徹底を！

ゴールデンウィークが間近になってきましたが、新型コロナウイルス感染症の流行は続いていて、油断できない状況です。

感染拡大を防ぐには、一人一人がうつらない、うつさないためにポイントを押さえた感染防止対策を行っていくことが大切です。ワクチン接種後も気を緩めず感染対策を徹底しましょう。

● 3回目ワクチン接種の機会を積極的に活用する

● 人と会うときは十分な距離を保つ

混雑している場所や時間を避け、屋外でも密接・密集を避ける。

● 飲食の場面では少人数・短時間にする

食するときだけマスクを外し、会話のときはマスクを着用する。

● 帰省や旅行は慎重に検討する

帰省や旅行をする場合は最新の情報を確認し、マスクの着用や3密の回避を徹底する。





津市民文化祭 参加者・作品募集

問い合わせ 文化振興課(津リージョンプラザ) ☎229-3300 FAX229-3344

文芸部門

▶川柳大会

と き 5月15日(日)14時～16時30分

費 用 1,000円

参加方法 4月30日(土)までに事前投句。宿題は「あふれる」「祝う」「首」「ずばり」「莓」で未発表の各題2句ずつ、計10句と住所・氏名・電話番号を明記し、費用を定額小為替で同封の上、大嶋都嗣子さん(〒514-1111 久居桜が丘町1711-90)へ ※用紙自由、必着。大会当日雑詠のみ参加の場合は、未発表の2句を会場で投句(費用は当日徴収)

▶短歌大会

と き 6月11日(土)13時～16時30分

費 用 500円(当日徴収)

参加方法 5月19日(木)までに、はがきに未発表作

品1首と住所・氏名・電話番号を明記し、奥田榮子さん(〒514-0033 丸之内13-5)へ ※必着

▶俳句大会

と き 6月12日(日)13時～16時

費 用 500円(当日徴収)

参加方法 5月29日(日)までに参加申込書を文化振興課へ提出し、当日13時までに未発表の当季雑詠3句を会場で投句

▶連句大会(座談会と連句の実作会)

と き 6月19日(日)10時～16時

費 用 500円(当日徴収)

参加方法 6月5日(日)までに参加申込書を文化振興課へ提出し、当日10時までに会場へ

いづれも

ところ 橋北公民館研修室A(アスト津4階)

美術部門

部 門	開催期間	締め切り(必着)	作品搬入日時	作品搬出日時
書道・ 工芸美術	5月18日(水)～ 22日(日)	5月3日(火)17時	5月17日(火) 15時～17時	5月22日(日) 16時～17時
日本画	6月8日(水)～ 12日(日)	5月24日(火)17時	6月7日(火) 13時30分～17時	6月12日(日) 16時～17時
洋画	6月15日(水)～ 19日(日)	5月31日(火)17時	6月14日(火) 14時30分～17時	6月19日(日) 16時～17時
写真	6月22日(水)～ 26日(日)	6月7日(火)17時	6月21日(火) 15時～17時	6月26日(日) 16時～17時
映像	7月28日(木)～ 31日(日)	7月13日(水)17時	7月27日(水) 13時～17時	7月31日(日) 16時～17時

いづれも

開催時間 9時30分～16時30分(最終日は16時まで) ※入場は終了時間の30分前まで

ところ 書道・工芸美術、日本画、洋画、写真…津リージョンプラザ3階生活文化情報センター(展示室)・ギャラリー、映像…津リージョンプラザ2階第1会議室

申し込み 出品申込書を文化振興課へ

詳しくは、文化振興課、各総合支所地域振興課、各公民館にある募集要項をご覧ください。
なお、募集要項、参加申込書・出品申込書は津市ホームページからもダウンロードできます。



新緑の美杉地域でウオーキングしませんか 森林セラピーイベント参加者募集

問い合わせ 美杉総合支所地域振興課 ☎272-8082 FAX272-1119



イベント名	と き	ところ	定員	費 用*	申込期間
おまかせ！セラピー 森の癒し効果を実感！ 「日神西浦コース」森林セラピー＜新緑版＞	5月15日(日) 9時～15時30分	日神西浦 コース	先着 6人	4,000円	4月25日(月)～5月6日(金)
おまかせ！セラピー ネイチャーゲームを楽しもう	5月21日(土) 10時～15時30分	三多気蔵王 コース	先着 10人	3,500円	4月28日(木)～5月13日(金)

申し込み 電話で美杉総合支所地域振興課へ

※昼食代、保険料を含む

新型コロナウイルス感染症の拡大防止のため、広報津に掲載のイベント等は内容の変更や、中止または延期の可能性があります。参加される場合は各問い合わせ先へ確認をお願いします。

また、イベント等の会場では手指消毒、マスク着用、検温、連絡先の確認などにご協力ください。



地球温暖化対策の一環として補助金を交付します

新エネルギー利用設備設置補助金

問い合わせ 環境政策課 ☎229-3212 FAX 229-3354

太陽光発電システムの補助金額(一件当たり)

	太陽電池モジュールの 公称最大出力の合計	金額
個人住宅、共同住宅、 事業所	5kw以上10kw未満	6万円
自治会集会所	3kw未満	21万円
	3kw以上6kw未満	42万円
	6kw以上10kw未満	70万円

家庭用燃料電池(エネファーム)・小型風力発電システムの補助金額(一件当たり)…6万円

対象設備 太陽光発電システム、家庭用燃料電池(エネファーム)、小型風力発電システム

対象 市内で、個人住宅や共同住宅、事業所、自治会集会所に対象設備を設置する人(新築・既築は問いません)

申し込み 環境政策課または各総合支所地域振興課へ

※申し込み前に対象設備の設置工事に着手したときや事業が年度内に完了しないときなど、補助金の交付対象にならない場合があります。詳しくは津市ホームページをご覧ください。



市営浄化槽事業と浄化槽設置補助制度のご案内

問い合わせ 下水道工務課 ☎239-1038 FAX 239-1037 営業課 ☎239-1031 FAX 237-5819

市営浄化槽区域にお住まいの人へ

市営浄化槽事業

津市では市営浄化槽区域(下水道計画区域や農業集落排水処理施設などの集合処理区域を除いた区域)で合併処理浄化槽の設置と維持管理を行っています。以下の申し込みは随時受け付けています。詳しくは下水道工務課へお問い合わせください。

◆単独処理浄化槽またはくみ取り便槽から合併処理浄化槽に変更する場合

申し込み 市営浄化槽設置依頼書に必要事項を記入し、下水道工務課へ提出してください。受け付け後、現地調査を行い設置の可否を決定します。なお、土地の形状や工事の方法などで、すぐに施工できない場合や申し込みが多い場合には、翌年度以降の設置になることがあります。

◆住宅の新築などを行う場合

申し込み 市営浄化槽設置依頼書に必要事項を記入し、下水道工務課へ提出してください。受け付け後、現地調査を行い設置の可否を決定します。また、申請する人は申請前に打ち合わせが必要です。

いずれも分担金額

浄化槽の大きさ	分担金額
5人槽	8万8,000円
7人槽	10万8,000円
10人槽	14万円
11～100人槽	営業課へお問い合わせください

◆すでに合併処理浄化槽を設置している場合

市営浄化槽区域で、すでに合併処理浄化槽を設置していて、一定の条件を満たす場合は、津市に帰属することができます。帰属後は市が合併処理浄化槽の維持管理を行います。帰属の条件や申請方法など詳しくはお問い合わせください。

市営浄化槽区域外にお住まいの人へ

浄化槽設置補助制度

住居専用住宅に浄化槽を設置する場合に補助金を交付します。詳しくは営業課へお問い合わせください。

対象区域

- 下水道計画区域内で下水道予定処理区域外の地域
- 下水道予定処理区域になった日の翌日から7年を経過しても下水道の供用が開始されないと見込まれる地域

区 分	浄化槽の 大きさ	限度額(下水道予定処理 区域外・区域内共通)
単独処理浄化槽 やくみ取り便槽 からの転換設置 (建て替えを伴 う場合を除く)	5人槽	33万2,000円
	7人槽	41万4,000円
	10人槽	54万8,000円
新築に伴う浄化 槽設置	5人槽	8万4,000円
	7人槽	10万3,000円
	10人槽	13万8,000円

※下水道予定処理区域外の地域には、単独処理浄化槽やくみ取り便槽から転換するときの配管費用6万円までと、槽の全部撤去の費用9万円までを別途交付します。また、単独処理浄化槽を撤去せず、雨水貯留槽等への再利用するために必要な工事費用として9万円までを交付することもできます。

※補助金交付申請は、必ず工事の着手前に行ってください。補助金等交付決定前に工事着手している場合は、補助の対象となりません(単独処理浄化槽の撤去なども含む)。



お知らせ

軽自動車税種別割納税通知書 発送日のご案内

市民税課

☎229-3129 📠229-3331

軽自動車税種別割の納税通知書を5月1日(日)に発送します。軽自動車税種別割は毎年4月1日時点で車両を所有している人に対して1年分の税額が課税されます。令和4年4月2日以降に廃車や名義変更の手続きを行っていても、4月1日時点の納税義務者に納税通知書が送付されますのでご注意ください。

なお、新型コロナウイルス感染症拡大防止のため、3月中の廃車や名義変更について、申し立てにより4月1日～15日に手続きが認められた人には、納税義務がないにもかかわらず納税通知書が届いてしまう場合があります。その場合、後日取り消し通知をお送りします。また、車両を所有しているのに5月中旬になっても納税通知書が届かない場合は、必ず市民税課諸税担当までお問い合わせください。

納付については、口座振替を利

用すると、納める手間や納め忘れがなく便利です。金融機関の窓口で4月末までに手続きすると、今年度分から口座振替になります。



新型コロナウイルス感染症 生活困窮者自立支援金の 申請期間延長

援護課

☎229-3541 📠229-2550

同支援金の支給について、申請期間が6月30日(木)まで延長になりました。延長に伴い新しく支給対象と見込まれる人には案内を順次送付しています。

※支給要件など詳しくはお問い合わせいただくか、津市ホームページをご覧ください。



敬老事業の実施に当たって

高齢福祉課

☎229-3156 📠229-3334

高齢者の皆さんを敬愛し長寿を祝うため、各地区社会福祉協議会が主体となり毎年敬老事業を実施

しています。実施に当たっては、来年3月31日時点で75歳以上(昭和23年4月1日以前生まれ)の人の住所、氏名を記載した名簿を作成し当事業でのみ使用します。名簿への掲載を希望しない場合は、5月6日(金)までに高齢福祉課へご連絡ください。その場合、敬老事業の案内や記念品などは届きませんのでご了承ください。



住民税非課税世帯等に対する 臨時特別給付金支給要件確認 書の提出はお済みですか

福祉政策課

☎229-3150 📠229-3334

同給付金の給付対象と思われる世帯に対し、臨時特別給付金支給要件確認書を2月9日に発送しました。支給要件を満たし受給を希望する人で、まだ手続きをしていない人は、5月9日(月)までに福祉政策課または各総合支所市民福祉課(福祉課)の窓口へ提出してください。



U I J ターン就職奨励金と東京圏からの移住支援金のご利用を

U I J ターン就職に奨励金を、東京圏からの移住・就職には補助金を交付しています。就職活動中の家族や東京圏に住むお知り合いへぜひお伝えください。詳しくは津市ホームページをご覧ください。



内 容		支給金額
ふるさと就職活動応援奨励金 県外に住む津市出身者が、津市に本社・本店を有する企業*への就職活動(津市内で行われる説明会・筆記試験・面接試験)にかかる費用の一部を交付		3,000円～3万円 (1人1回、居住地により異なる)
ふるさと就職新生活応援奨励金 津市に本社・本店を有する企業*に就職が決定(内定)し、津市へ転入した人が新生活を始める際にかかる費用の一部を交付		5万円
津市移住支援補助金 東京23区に一定期間在住、または東京圏に在住し東京23区に通勤している人が「みえの仕事マッチングサイト」を活用し、津市に本社・本店を有する企業*に就職し津市に移住した場合に補助金を交付		60万円(単身) 100万円(世帯) ※18歳未満帯同者1人につき30万円加算

*医療法人・学校法人・社会福祉法人を含む。官公庁などへの就職活動は対象外

問い合わせ

商業振興労政課

☎229-3114

📠229-3335

市営フェニックス通り駐車場の料金改定と営業時間の変更

商業振興労政課

☎229-3225 ☎229-3335

5月1日(日)から市営フェニックス通り駐車場は24時間営業となり、以下のとおり駐車料金を変更します。

利用料金

利用時間	現 行	変更後
30分以内	0円	0円 (変更なし)
30分を超え 6時間まで	30分ごとに 100円加算	30分ごとに 100円加算 (変更なし)
6時間超	1,100円に30分 ごとに50円を 加算。16時間 で上限1,500円	1,100円に30分 ごとに50円を 加算。24時間 で上限1,200円
定期料金 (月額)	1万5,750円	1万2,600円



木材利用促進事業補助金

林業振興室

☎262-7025 ☎264-1000

津市産の木材を一定量以上使用し、市内で個人住宅を新築する人を対象に、主要部材に要する費用の一部を補助します。



条 件 主要部材に津市産の木材を材積の60%以上または12㎡以上使用している住宅で、交付決定後に着手し、当該年度内に棟上げまで完了すること

補助金額 津市産木材の使用量1㎡当たり2万5,000円(上限30万円)

申請方法 林業振興室または農林水産政策課、各総合支所地域振興課で配布している申請書類を提出 ※申請書類は津市ホームページからダウンロードも可。詳しくは、林業振興室までお問い合わせください。



募 集

一人親家庭と生活困窮世帯への学習支援事業

援護課

☎229-3541 ☎229-2550

こども支援課

☎229-3155 ☎229-3451

支援内容 教室(週1回2時間)または自宅派遣(週1回1時間30分)での学習指導 ※教室は近鉄津駅・津新町駅・久居駅周辺

対 象 児童扶養手当受給世帯または一人親家庭等医療費助成対象の小学4年生～中学3年生、生活保護受給世帯または就学援助費支給対象世帯の中学生

定 員 一人親家庭…90人、生活困窮世帯…60人

申し込み 援護課、こども支援課にある申込書と同意書に必要事項を記入し、直接窓口または郵送で援護課またはこども支援課(〒514-8611 住所不要)へ ※申込書と同意書は津市ホームページからもダウンロード可

締め切り 5月9日(月)



「誠之地区社会福祉協議会」の紹介

地域とつながる vol.58



誠之地区社会福祉協議会
会長 柴田 房子 さん

Q 地域の特徴は？

久居藩初代藩主入府から350年、城下町として栄えてきました。東西に走る奈良街道には各所に京都の文化を取り入れた歴史的建造物が点在しています。現在は住宅地が広がり、久居ふるさと文学館や令和2年10月にオープンした久居アルスプラザがある文教地区です。

Q どんな活動をしている？

敬老会、いきいきサロン、ミニサロン、いちご狩りなどのひとり暮らしふれあい事業、人形劇鑑賞、花いっぱい活動、体操教室や福祉バザーなど

1年を通じて地域住民が楽しめる活動を実施しています。中でも、「どんど川をホタルの里に」を目指して、誠之小

学校2年生とともに17年間ゲンジボタルの幼虫の放流活動を行ってきました。昨年6月にはようやくホタルが乱舞する姿を見ることができ、訪れた皆さんに大きな感動を与えてくれました。



ホタルの幼虫放流の様子

Q 今後の活動への思いは？

自治会長、民生委員・児童委員や地区社協協力員の皆さんと連携して地域住民の見守り活動に注力していくとともに、家族や地域の絆が希薄化している世の中でも地域のつながりを大切に、これからもさまざまな活動を通じて地域福祉の発展に取り組んでいきたいと思っています。

問い合わせ 福祉政策課 ☎229-3283 FAX229-3334

市からのお知らせ



募集

文化振興に関する 審議会・運営委員会の委員

文化振興課

☎229-3250 ☎229-3344

募集委員	定員	任期
津市文化振興審議会委員	3人	委嘱した日から2年間
津市文化振興基金運営委員会委員	2人	

※審議会、運営委員会はいずれも年間2回程度、平日に開催

いずれも

対象 市内に在住で、5月1日現在18歳以上の人 ※津市の議員・常勤職員を除く

申し込み 文化振興課または各総合支所にある所定の応募用紙に必要事項を記入し、直接窓口ま

たは郵送、Eメールで文化振興課(〒514-8611 住所不要、✉229-3250@city.tsu.lg.jp)へ
※応募用紙は津市ホームページからもダウン

ロード可

申込期間 5月1日(日)～6月1日(水)



5月のスポーツ施設一般公開(個人使用)

サオリーナ ☎223-4655 (9時～12時、13時～17時、18時～21時30分) ※利用開始15分前から整理券を配布します。 ※場所はメインアリーナ(半面)となります。 ※バドミントン、バレーボールのネット張りのみ各自で行ってください。	バドミントン(8面)	3日(火祝)、10日(火)、11日(水)、17日(火)、24日(火)、25日(水)
	バレーボール(1面)、ソフトバレー(4面)	4日(水祝)、18日(水)、26日(木)
	卓球(24台) ※新型コロナウイルス感染防止対策のため台数を減らす場合があります。	5日(木祝)、12日(木)、19日(木)、26日(木)
久居体育館内卓球室 ☎255-6081 (9時～12時、13時～17時、18時～21時30分)	卓球(3台)	毎日 (大会等により一般公開を中止する場合があります)
河芸体育館 ☎245-3191 (9時～12時、13時～17時、18時～21時30分)	卓球(2台)	毎日 (大会等により一般公開を中止する場合があります)
芸濃総合文化センター ☎265-6000 (9時～12時、13時～17時、18時～21時30分)	バドミントン、ソフトバレー(アリーナ)	3日(火祝)、10日(火)、17日(火)、24日(火)
	卓球(剣道場)	
美里体育館 ☎279-8123 (9時～12時、13時～17時、18時～21時30分)	ソフトバレー	10日(火)
	バドミントン	20日(金)
安濃中央総合公園内体育館 ☎268-0100 (9時～12時、13時～17時、18時～21時30分)	バドミントン、ソフトバレー、卓球	4日(水祝)、11日(水)、18日(水)、25日(水)
香良洲体育館 ☎292-2498 (9時～12時、13時～17時)	バドミントン、ソフトバレー、卓球など	2日(月)
一志体育館 ☎293-5688 (9時～12時、13時～17時、18時～21時)	バドミントン、ソフトバレー、卓球など	14日(土)、28日(土)
白山体育館 ☎262-4363 (9時～12時、13時～17時)	バドミントン	2日(月)
	卓球	16日(月)

■予約方法、使用可能種目、使用料など詳しくは各施設へ直接お問い合わせください。また、津市ホームページでスポーツイベントの予定や施設の利用(予約)状況が確認できます。
■施設を利用する際、設備器具の準備・撤去は各自で行ってください。

BOAT RACE 津

ボートレース津 外向発売所
津インクル 5月の開催日程

問い合わせ 事業推進課 ☎224-5106 FAX 224-9944



5月		1	2	3	4	5	6	7	8	9	10	11	12	13	14	15	16	17	18	19	20	21	22	23	24	25	26	27	28	29	30	31			
		日	月	火	水	木	金	土	日	月	火	水	木	金	土	日	月	火	水	木	金	土	日	月	火	水	木	金	土	日	月	火			
スタンド	津	中日スポーツ津ボート大賞												開設70周年記念 GⅠツッキー王座決定戦					日刊スポーツちどり杯争奪戦																
	メイン	児島	江戸川	常滑	LvsR (児島)					LvsR(児島)	江戸川♡		GⅠ 鳴門											SGボートレースオールスター(宮島)	GⅢ尼崎♡										
	デイ	江戸川	宮島	びわこ					尼崎	びわこ		江戸川 ♡											尼崎	常滑	江戸川	児島									
		尼崎								宮島				常滑												びわこ									
モーニング	GⅢ唐津♡				鳴門						芦屋		三国												芦屋		唐津		芦屋						
	芦屋		三国						徳山		唐津												三国		鳴門		徳山								
津インクル	津	中日スポーツ津ボート大賞												開設70周年記念 GⅠツッキー王座決定戦					日刊スポーツちどり杯争奪戦																
	デイ	児島	江戸川	常滑	レディースvsルーキーズ(児島)					江戸川♡		GⅠ鳴門周年		GⅠ鳴門周年										GⅢ戸田♡	GⅢ児島	SGボートレースオールスター(宮島)		GⅢ尼崎♡							
		江戸川	宮島	びわこ					尼崎		びわこ		江戸川♡		GⅢ戸田♡										常滑	尼崎		常滑		江戸川	児島				
			尼崎				戸田		宮島				常滑		GⅢ児島												びわこ								
														GⅢ児島																びわこ					
				宮島		常滑												宮島		常滑															
	薄暮					浜名湖		平和島						浜名湖		平和島														福岡		平和島		GⅢ多摩川	
						平和島																多摩川													
モーニング	GⅢ唐津♡				鳴門				芦屋				三国				三国										徳山	芦屋		唐津				芦屋	
	芦屋		三国						徳山				唐津				徳山														三国		鳴門		徳山
ナイター	蒲郡				桐生		丸亀				GⅢ住之江M				GⅡモーターボート誕生祭(大村)										住之江		丸亀		桐生						
	丸亀		下関		住之江		若松				下関		桐生		若松		若松										丸亀	桐生		若松♡				大村	住之江

※ボートレース津の収益は津市の財政に役立てられます。

(発売日程・発売場は変更する場合があります)



香良洲の花見

寛政9(1797)年3月20日に松阪の国学者本居宣長が門人たちと香良洲で花見を行っています。現在の暦で4月16日に当たるこの日の花見の様子は門人の岡山正興が残した歌の記録の「香良洲の花見」に詳しく記されています。

それによると、その年は桜の開花が遅く、見頃を心待ちにしているうちに、咲き始めの頃から雨が続いたため、ようやく晴れた20日に花見に出掛けたとあります。宣長一行は、松阪を出て曾原で伊勢街道から香良洲道へと入り、笠松を経て対岸の星合から渡し舟で雲出川を渡っています。しかし、そこから香良洲神社までの沿道の桜並木は、すでに多くが散ってしまっていたようです。

その後、香良洲神社を参拝した一行は、浜辺に出て、海に浮かぶ釣り舟や遠くは南の伊勢の山々、東には霞がかった尾張・三河の山々と、のどかな春の海を眺めました。そして松の木陰にむしろを敷いて酒を飲み、歌を詠み交わし、さらに香良洲神社の宮司や津の門人たちも加わって、夕方まで花見の宴を満喫したとあります。

この花見で一行が詠んだ歌は60首を超え、宣

長のものには次の歌などが残っています。

からす崎 なみ木の桜 きのふ来て
見てまし物を 盛り過けり
来ても見て 早く散りにし 花ゆえに
雨のうらみは いつかはるへき
浦の名の からすにはあらて さくら花
松のこのまに 驚かとそ見る
のどかなる 春の海へそ たたならぬ
花はなけれど 浦の松原
さくらこそ 盛過ぬれ 見に来つる
かひは有りける 春の海つら

このように見頃を過ぎた桜や香良洲の海、松原に寄せる心情が詠まれています。

かつての香良洲神社は、江戸時代の伊勢参宮のガイドブックである伊勢参宮名所図会に紹介され、その境内は現在の市名勝香良洲公園を含む広大なものでした。宣長一行がどの辺りで花見を行っていたのかは定かではありませんが、香良洲橋も新しく架け替わったこの春、宣長の足跡をたどって香良洲地域を訪ねてみてはいかがでしょうか。



現在の香良洲公園の桜(ソメイヨシノ)



まちの 情報ひろば

♪ イベント

久居地域 春の文化芸術展

場久居アルスプラザ

	内 容	と き
美術展	日本画、洋画	5月12日(木)～16日(月) 10時～17時(16日は16時まで)
	写真	5月12日(木)～23日(月) 10時～17時(17日は休館。 23日は16時まで)
	書道、水墨画	5月19日(木)～23日(月) 10時～17時(23日は16時まで)
華道展	生け花	5月14日(土)10時～17時、 15日(日)10時～16時
山野草展	即売	5月14日(土)10時～17時
	展示	5月14日(土)10時～17時、 15日(日)10時～15時

問久居地域文化祭実行委員会事務局(☎256-5446)

「つうの会」不登校・ひきこもり親の会

日 4月28日(木)19時～21時 場 アスト津3階 内 不登校で悩んでいる保護者を中心とした集まり
※誰でも参加できます。費200円
問 同会担当(☎080-1987-4008)

募 集

ドッジボール大会

日 6月12日(日)8時30分～12時
場 久居体育館 対 小学生 定員 12チーム(1チーム8～10人で、小学1～3年生4チーム、小学4～6年生8チーム) ※体育館シューズ、靴袋、飲み物を持参 費200円/人
申 4月20日(水)～5月16日(月)に、チーム単位で所定の申込用紙に必要事項を記入し、直接窓口または郵送、ファクス、Eメールで津市スポーツ・レクリエーション協会事務局(スポーツ振興課内、〒514-0056 北河路町19-1、FAX 229-3247、✉sporec_tsu@yahoo.co.jp)へ

悲しい数字 2月分 (2022年累計)

火災件数……………16件(28件)
うち住宅火災……………1件(6件)
救急出動数……………1,247件(2,682件)
交通事故数……………551件(1,248件)
死亡者数……………1人(1人)
負傷者数……………57人(133人)

市民の動き 3月1日現在

世帯数……126,729世帯
(前月比52世帯減)
人 口……273,522人
(前月比228人減)
男性……132,945人
女性……140,577人

jp)へ ※申込用紙は電話またはファクスで、同事務局(☎229-3254)へ請求

危険物取扱者試験予備講習会

日 5月11日(水)9時～16時45分
場 県生涯学習センター中研修室(県総合文化センター内) 対 乙種第4類を受験する人 定50人 費7,000円(テキスト代を含む)
申 4月18日(月)～22日(金)に津市防火協会ホームページから
問 同協会(☎256-4222)
HP 津市防火協会 検索

わんぱくデイキャンプ

日 5月29日(日)9時30分～15時
場 津市青少年野外活動センター(神戸) 内 野外炊事、マッチの使い方
対 市内に在住の小学1～3年生 定員50人 費1,200円
申 4月22日(金)～5月12日(木)8時30分～17時に直接窓口または電話で同センター(☎228-4025)へ
※窓口優先

四季の彩り祭り「七夕☆星祭り」参加団体

日 7月2日(土)10時～15時30分
場 久居アルスプラザときの風ホール 内 舞踊、詩吟、詩舞、太鼓、三味線、ダンスなどのステージ発表
申 4月16日(土)～28日(木)に電話で四季の彩り祭り実行委員会事務局(☎255-5733)に連絡し、応募用紙を請求の上、郵送で提出

若葉手話サークル会員

日 5月13日(金)から毎週金曜日19時～20時30分 場 津市ふれあい会館 費2,500円/年
申 5月の活動日に直接会場へ
問 同サークル代表(☎・FAX 226-7494)

創業に対する疑問や悩みを解決 ビジネスカフェ

日 5月17日(火)14時～17時15分
場 あのとピア研修会議室(あのと台四丁目) 内 中西悠さん(cafe&diner Foglia²経営者)による創業体験、創業関係機関の紹介、交流会 対 創業に興味ある人、創業後間もない人 定20人
申 直接窓口または電話、ファクス、Eメールで三重県信用保証協会(〒514-0003 桜橋三丁目399、☎229-6060、FAX 229-6344、✉so-gyo@cgc-mie.or.jp)へ

第20回アビリンピックみえ参加者

障がい者が日頃培った技能を互いに競い合うことで、その能力を向上させるとともに、企業や社会の人々が障がい者に対する理解を深め、雇用の促進を図ることを目的に開催します。対象など詳しくはお問い合わせください。
日 6月25日(土)9時30分～12時30分 場 ポリテクセンター三重(四日市市) 内 パソコン文書作成、電子機器組立、喫茶サービスなど
申 5月13日(金)までに直接窓口または郵送で高齢・障害・求職者雇用支援機構三重支部(〒514-0002 島崎町327-1)へ
問 同支部(☎213-9255)

津市シルバー人材センター 入会説明会

日 ①5月11日(水)10時～12時 ②5月18日(水)13時30分～15時30分 場 ①同センター作業室(三重町津興) ②久居総合福祉会館 対 市内に在住の60歳以上で臨時・短期・簡易な仕事を探している人
申 同センター(☎224-4123)へ





健康

認知症予防教室

日 5月20日(金)10時～11時30分
場 津センターパレス3階津市社会福祉協議会会議室1 **内** 認知症予防のお話やレクリエーション **対** 市内に在住の65歳以上 **定** 先15人
申 5月6日(金)9時から同協議会(☎213-7111)へ

暮らしの保健室

日 4月21日(木)10時～12時 **場** 県立看護大学(夢が丘一丁目) **内** 看護師等による健康チェック・健康相談、フットケア、ハンドマッサージなど **費** 100円(フットケア、ハンドマッサージ希望者は各200円追加)
問 同大学(☎233-5655)

無料相談

弁護士による法律相談(面談・電話)

日 5月12日(木)10時～12時、13時～15時 **場** 市本庁舎3階相談室 **対** 市内に在住の人(新規優先) **定** 抽8人(1人30分以内)
申 5月6日(金)16時までに男女共同参画室(☎229-3103)へ

法的な困りごととは法テラスへ

日 毎週月～金曜日9時～21時、土曜日9時～17時(祝・休日、年末年始を除く) **内** 法的トラブルの解決に役立つ法制度や相談窓口の情報提供
問 法テラスサポートダイヤル(法的トラブル)…☎0570-078374、法テラス犯罪被害者支援ダイヤル…☎0120-079714

不動産相談所(面談は要予約)

日 毎週月・火・木・金曜日10時～12時、13時～15時(祝・休日、年末年始を除く) **場** 三重県不動産会館(上浜町一丁目) **内** 不動産取引などに関する相談(電話相談も可)

申 月～金曜日10時～12時、13時～15時に三重県宅地建物取引業協会津支部(☎227-1010)へ

社労士による労働相談(要予約)

日 毎週水曜日13時～16時(祝・休日、年末年始を除く) **場** 三重県社会保険労務士会(島崎町) **内** 解雇、賃金、職場でのハラスメント、人事、配置転換、労働契約などの相談
申 同会総合労働相談所(☎228-6064)へ

司法書士による専門相談

(相続・贈与・土地問題など)
日 毎月第2土曜日13時～16時(祝・休日、年末年始を除く) ※12時から整理券(**定** 先18人)を配布
場 津センターパレス3階
問 津市社会福祉協議会(☎213-7111)

交通事故面談相談(要予約)

日 毎週火・金曜日(祝・休日、年末年始を除く) ※相談時間は予約時にお問い合わせください。
場 三重弁護士会館(中央) **内** 交通事故に関する相談(面談)
申 月～金曜日9時～17時に同弁護士会(☎228-2232)へ

消費生活相談

日 毎週月～金曜日9時～12時、13時～16時(祝・休日、年末年始を除く)
場 市本庁舎3階市民交流課内
内 消費生活相談員による商品の購入やサービス利用などのトラブルに関する相談(電話相談も可)
問 津市消費生活センター(☎229-3313)



行政書士定例相談(要予約)

日 毎月第2木曜日10時～12時、13時～16時(祝・休日、年末年始

を除く) **場** 三重県行政書士会事務局(広明町) **内** 遺産相続にかかる遺言書・遺産分割協議書・各種契約書などの作成や法人設立、許認可申請書類の作成または提出手続代理に関すること

申 同行政書士会(☎226-3137)へ

5月の行政相談

行政相談委員(市政相談員)が国や市などの行政に関する意見等を受け付けます。

とき(5月)	ところ
9日(月) 13時30分～15時30分	久居総合福祉会館北館2階会議室
10日(火) 13時30分～15時30分	アスト津4階会議室4
16日(月) 13時30分～15時30分	津センターパレス3階津市社会福祉協議会相談室
19日(木) 13時30分～15時30分	市白山庁舎2階住民活動室
24日(火) 10時～11時30分	市河芸庁舎1階相談室1

問 三重行政監視行政相談センター(☎227-6661)

人権擁護委員による人権相談

(無料・秘密厳守)

内 いじめ、虐待、プライバシー侵害、近隣関係など

■特設人権相談所

とき(5月)	ところ
2日(月) 9時30分～11時30分	久居総合福祉会館南館2階談話室1
19日(木) 13時～16時(受け付けは15時まで)	津センターパレス3階津市社会福祉協議会相談室

問 津人権擁護委員協議会津地区委員会(☎228-4193)

■常設人権相談所

日 毎週月～金曜日8時30分～17時15分(祝・休日、年末年始を除く)
場 津地方法務局人権擁護課(丸之内)
 ※電話相談☎0570-003-110、☎0120-007-110(子ども相談)、☎0570-070-810(女性相談)
問 同課(☎228-4193)

このまち 津市で輝く

Vol.64



「津市つてええとこやん」の
気持ちを育てたい

高垣さんが仲間とともに映画撮影を支援する津フィルムコミッション「ロケっ津」を立ち上げたきっかけは1本の映画だった。学生時代に親交のあった監督からロケ地探しの相談を受けたのだ。平成18年、江戸橋でアイドルグループ「嵐」の主演映画『黄色い涙』が撮影され、津に新しい魅力が生まれた。

「ロケには不思議な力があります。当たり前だった景色がスクリーンに映し出されることで、特別なものになるのです」。そう高垣さんは話す。

映画を通して自分のまちに誇りを持つてほしい。そんな思いで活動するロケっ津の努力は大きな形で実を結んでいく。平成26年に映画『MOOD』(ウッジョブ!)の神去なあな日常の撮影が美杉地域で行われ、令和2年には中心市街地へのロケ誘致に成功した『浅田家!』が公開。お弁当の提供やエキストラ出演など、総力を挙げて協力したことで地域は大きく活気づき、観光客の増加や郷土愛の醸成に繋がった。『浅田家!』では、津市を日本一のロケ地に贈られる第11回ロケーションジャパン大賞のグランプリに導いた。

「ロケ誘致は地元の協力なくしてはかないません。皆さんの協力があって初めて津にロケを呼べるのだと思います」。ロケ地としても輝きはじめた津市。そこにはロケっ津の姿があった。

官民一体のロケ誘致 それが津市の強み

PROFILE

1962年生まれ名古屋市出身。10歳のときに父の転勤に伴い津市へ。大学時代から映画作りに関わり、ロケっ津の設立メンバーに。昨年は『浅田家!』で、地域を沸かせ人を動かした作品と地域に贈られる「ロケーションジャパン大賞」で津市をグランプリに導いた。

津フィルムコミッション
「ロケっ津」代表
高垣 和郎 (60)
Kazuo Takagaki

鉄道オタクな一面も
鉄道の経営戦略を
考えることが得意

テレビ番組の
ディレクター時代には、
ロケハンデートに!

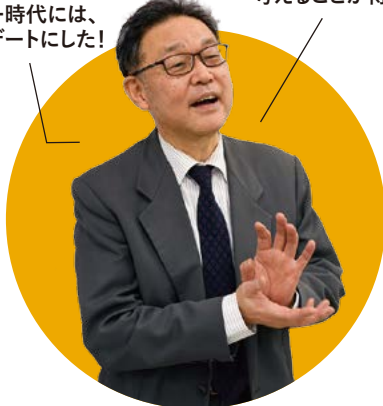

一年中、春の心地よさ。温もりを感じる木の住まい。



便利で快適
来店予約サービス♪



来店予約でご希望の日時に
快適なご見学を♪新規
ご予約の方に特典あり♪
詳細はQRコードから!

ユニバーサルホーム 津店
059-223-7001

津市垂水261-1 中田新聞津ハウジングセンター内
営/9:30-17:30 休/毎週火曜日・水曜日

市財政収入の一部に寄与することを目的とし、裏表紙に広告を掲載しています。なお、掲載している広告内容については津市が保証しているものではありません。

税理士法人 心

相続・税務申告・税務顧問・税務調査・会社設立他

相続税額 無料診断サービス

※費用には例外や変更もありますので詳しくはホームページをご覧ください ※主たる事務所は名古屋税理士会所属 ※本広告は令和4年3月時点のものです

津駅 0.5分	近鉄四日市駅 1分	松阪駅 1分	他
------------	--------------	-----------	---

平日 9時~21時
土日祝 9時~18時
総合受付
0120-240-338
詳細は⇒ <https://www.kokoro.tax>

広報つ!

毎月1日・16日発行

- 編集・発行
津市政策財務部広報課
〒514-8611
西丸之内23-1
☎059-229-3111
FAX 059-229-3339
- 印刷
寿印刷工業株式会社

広告掲載欄

2022
5月

催し物のご案内

■各ホール・展示施設の催しは、主催者の申請に基づき3月20日現在で作成しているため、既にチケットなどの発売が開始されている場合があります。主催者の都合により、予定が中止・変更となる場合がありますのでご了承ください。チケットの発売日や販売方法、販売状況などの詳細については、各問い合わせ先にお尋ねください。なお、主催者の希望および入場対象者が関係者に限られている催しについては、掲載を省略しています。

■ご来館の際はできるだけ公共交通機関をご利用ください。

～令和4年4月16日発行～

津リージョンプラザ	☎229-3300
アストプラザ	☎222-2525
久居アルスプラザ	☎253-4161
河芸公民館	☎245-2222
芸濃総合文化センター	☎265-6000
美里文化センター	☎279-8111
サンヒルズ安濃	☎268-5811
サンデルタ香良洲	☎292-3113
一志農村環境改善センター	☎293-5611
白山総合文化センター	☎262-5893
美杉総合文化センター	☎272-8080

新型コロナウイルス感染症の拡大防止のため、掲載イベント等は中止または延期の可能性があります。参加される場合は各問い合わせ先へ確認をお願いします。

ホー ル 等

■津リージョンプラザ お城ホール

日	曜日	催し物	開演	終演	入場料	問い合わせ
5	木・祝	花まつり稚児行列	13:00	16:00	無料	花まつり稚児行列実行委員会 ☎228-9242(白山)
8	日	チャリティ歌と踊りのつどい	9:20	18:00	無料	カラオケ喫茶コパ ☎255-4830(松本)
15	日	津市民文化祭 舞台芸術部門 「邦楽と舞踊の会」	13:00	15:30	無料	市文化振興課(津リージョンプラザ) ☎229-3300
29	日	カラオケ優の会「懐メロ歌つづり」	9:20	16:30	無料	カラオケ優の会 ☎226-3480

■アストプラザ アストホール

日	曜日	催し物	開演	終演	入場料	問い合わせ
1	日	桂文我 独演会	13:30	16:30	前売り3,000円 当日4,000円	桂文我 ☎090-1414-9883

■久居アルスプラザ ときの風ホール

日	曜日	催し物	開演	終演	入場料など	問い合わせ
3	火・祝	名探偵! 山田コタロウ ナゾトキシアター	13:30	14:00	一般2,000円 15歳以下1,000円 (未就学児入場不可)	久居アルスプラザ サービスセンター ☎253-4161
4	水・祝	ローゼンクランツヴォーカルコンサート	14:00	16:00	無料	☎080-6955-4624(森本)
5	木・祝	～パク・ジュニョンがやってくる～ 日韓友好歌謡ショー	13:30	15:30	3,000円	三重県日韓親善協会 ☎090-1563-9743(的場)
15	日	全国剣詩舞コンクール 三重県大会	10:00	16:00	無料	三重県吟剣詩舞道総連盟 ☎090-7698-6567(服部)

■久居アルスプラザ アートスペース

日	曜日	催し物	開演	終演	入場料など	問い合わせ
13	金	カルチャーBOX2022 和太鼓教室	19:00	21:00	受講料月2,000円 (対象:小学生～22歳)	久居アルスプラザ サービスセンター ☎253-4161
16	月	カルチャーBOX2022 おやこで! ダンス	18:30	19:15	受講料1,500円	
20	金	カルチャーBOX2022 和太鼓教室	19:00	21:00	受講料月2,000円 (対象:小学生～22歳)	

■サンヒルズ安濃 ハーモニーホール

日	曜日	催し物	開演	終演	入場料など	問い合わせ
8	日	Kids Jazz 母の日コンサート	13:30	16:00	前売り2,000円 当日2,500円 (母親と小学生以下、 各種障がい者手帳を 持っている人は無料)	Kids Jazz ☎050-3704-2835

展示施設等

■津リージョンプラザ

と き	催し物	ところ	入場料など	問い合わせ
18日(水)～22日(日) 9:30～16:30(22日は16:00まで)	津市民文化祭 美術部門 「書道展・工芸美術展」	生活文化情報センター (展示室)・ギャラリー	無料	市文化振興課(津リージョンプラザ) ☎229-3300
21日(土)・22日(日) 9:30～15:30	津市民文化祭 生活文化部門 「茶の湯大会」	生活文化情報センター (展示室)・ギャラリー	300円 (呈茶券)	
28日(土) 9:30～16:30、 29日(日) 9:30～16:00	津市民文化祭 生活文化部門 「諸流いけばな展」	生活文化情報センター (展示室)・ギャラリー	無料	

■アストプラザ ギャラリー

と き	催し物	ところ	入場料	問い合わせ
26日(木)～29日(日) 9:30～17:00(29日は16:00まで)	第1回 親旺会 日本画展	ギャラリー1	無料	親旺会(旧佳旺会) ☎255-4859(西沢)

■久居アルスプラザ

と き	催し物	ところ	入場料	問い合わせ
12日(木)～23日(月)10:00～17:00(23日は16:00まで)	久居地域 春の文化芸術展 (写真展)	アートストリート	無料	久居文化協会事務局 ☎256-5446(高橋)
12日(木)～16日(月)・19日(木) ～23日(月)10:00～17:00(16日・23日は16:00まで)	久居地域 春の文化芸術展 (美術展)	ギャラリー	無料	
14日(土) 10:00～17:00	久居地域 春の文化芸術展 (山野草展 即売)	屋外ステージ	無料	
14日(土)10:00～17:00、 15日(日)10:00～15:00	久居地域 春の文化芸術展 (山野草展 展示)	ひさいアートスクエア	無料	
14日(土)10:00～17:00、 15日(日)10:00～16:00	久居地域 春の文化芸術展 (華道展)	カルチャールーム 1・2	無料	
25日(水)13:00～17:00、 26日(木) 9:00～17:00、 27日(金) 9:00～15:00	第9回桂香会書展 森桂香遺作展	ギャラリー	無料	桂香書道会 ☎090-9933-0130(山下)

イベント情報 津市民文化祭

出合いの広場ミニコンサート

お昼のひとときに、ミニコンサートを開催します。気軽にお立ち寄りいただき、演奏をお楽しみください。

と き 5月11日(水)・12日(木)12時15分～45分
ところ 津リージョンプラザ1階出合いの広場

内 容 11日…鼻笛合奏団アミーゴ、12日…ピアノ3重奏団Trio de Música(トリオ・ムジカ)
入場料 無料 ※座席には限りがあり、先着順でのご案内となります。

問い合わせ 市文化振興課(津リージョンプラザ)
☎229-3300

文化施設を利用の皆さんへ

新型コロナウイルス感染症の拡大防止や、新しい生活様式に対応した催し物の開催に係る負担を軽減するため、以下の支援を行います。

支援策①

ホールおよび展示施設を利用する際に必要となるマスクやフェイスシールド、消毒液などの感染拡大予防品の購入支援として、観客などを招き本番を行う催し物1回開催につき1万円を交付

支援策②

感染拡大防止策として通常より大きなホール、多くの楽屋などを利用する場合、催し物1回開催につき2万円を支援策①に加算して交付 ※減免が適用される催し物は対象外

対 象 表面に記載の津市の文化施設11施設に津センターパレス(☎225-5595)を加えた12施設のホールまたは展示施設で、催し物を開催する市内に在住の個人や市内に主たる拠点(事務局等)を有する文化芸術団体など(民間業者含む)

対象事業 4月1日(金)～来年3月26日(日)に開催する催し物

申請期間 来年1月31日(火)まで

※交付には条件があります。詳しくは、文化振興課(☎229-3250)へお問い合わせください。

国保だより

令和4年4月16日発行

令和4年 第2号

保険医療助成課

☎229-3160 FAX 229-5001

国民健康保険(以下「国保」)は、職場の健康保険(全国健康保険協会管掌健康保険や、健康保険組合、共済組合などが行う保険)や後期高齢者医療制度に加入している人、生活保護を受けている人を除いた全ての人が加入するものです。

医療機関にかかるとき

医療機関などで国民健康保険被保険者証(以下「保険証」)を提示するか、オンライン資格確認を利用すると、年齢などに応じた負担割合を支払うだけで、次のような医療を受けることができます。

- 診察、治療、薬や注射などの処置
- 入院、看護(入院時の食事代は別途)
- 在宅療養(かかりつけ医の訪問診療)
- 訪問看護(医師が必要と認めた場合)

※オンライン資格確認はマイナンバーカードまたは保険証により資格情報の確認ができるシステムです。システムを導入している医療機関は順次拡大しています。

自己負担割合

2割



※1
就学前まで

3割



※2
就学時～69歳

2割

(一般)

または

3割

(現役並み所得者)



※2
70～74歳

※1 6歳に達する日以後最初の3月31日(4月1日が誕生日の場合は、その前日の3月31日)まで

※2 70歳に達する月の翌月1日(1日が誕生日の場合はその月)に交付される高齢受給者証に負担割合が記載されます。受給者証は毎年8月1日に更新されます。

国保で受けられる給付

保険適用される診察・治療などの療養の給付、入院時食事療養費、訪問看護療養費などの他に、次のような給付が受けられます。国民健康保険料を滞納している場合は、給付を制限されることがあります。詳しくは保険医療助成課までお問い合わせください。

出産育児一時金

被保険者が出産したときに42万円(産科医療補償制度に加入していない医療機関などで分娩した場合や、在胎週数22週未満の場合は40万8,000円※)を支給します。妊娠12週(85日)以降であれば死産・流産・人工流産であっても支給します。原則として国保から医療機関に直接支払うため、個人負担は不足差額分となります。個人負担額が42万円(または40万8,000円※)未満の場合は、申請により国保から被保険者に差額分を支給します。 ※令和3年12月31日までの分娩の場合は40万4,000円

葬祭費

被保険者が亡くなったとき、申請により葬祭を行った人に5万円を支給します。

療養費

次のような場合は、費用の全額を自己負担した後に、申請により審査決定された金額から一部負担金を除いた額を支給します。

- 旅先で急病になるなど、やむを得ない状況で保険証等を使うことができずに診療を受けた診療費(国外での診療の場合は海外療養費として申請)
- 医師が治療上必要と認めたときの、コルセットなどの補装具代
- 医師が治療上必要と認めたときの、はり、きゅう、あんま・マッサージの施術代
- 柔道整復師の施術代

特定疾病療養受療証の交付

先天性血液凝固因子障害の一部、人工透析を必要とする慢性腎不全、血液凝固因子製剤の投与に起因するHIV感染症など、厚生労働大臣が指定する特定疾病の人は、自己負担額が1カ月1万円(人工透析を要する69歳までの上位所得者は2万円)までになります。「特定疾病療養受療証」の交付を受けるには申請が必要です。

高額療養費

医療費が高額になったときは、自己負担限度額(毎年8月1日診療分から切り替え)を超えた分を支給します。該当する世帯には、診療月の2カ月後以降に申請書を送付します。

自己負担額の計算方法

- 月ごと(1日～末日)に計算
- 差額ベッド代、食事代、保険適用でない医療行為にかかる費用などは対象外
- 2つ以上の医療機関にかかった場合は、別々に計算(同じ医療機関でも内科と歯科は別計算で、入院と外来も別計算)し、自己負担額が2万1,000円以上になった医療機関分のみを合算 ※70～74歳の人は全ての医療機関などでの自己負担額を合算



70～74歳の人の自己負担限度額(月額)

所得区分	自己負担限度額	
	外来(個人単位)	外来+入院(世帯単位)
現役並み所得者	市民税課税所得690万円以上	3回目まで 25万2,600円+(総医療費-84万2,000円)×1% 4回目以降 14万100円
	市民税課税所得380万円以上690万円未満	3回目まで 16万7,400円+(総医療費-55万8,000円)×1% 4回目以降 9万3,000円
	市民税課税所得145万円以上380万円未満	3回目まで 8万100円+(総医療費-26万7,000円)×1% 4回目以降 4万4,400円
	一般	1万8,000円(年間上限額14万4,000円) 3回目まで 5万7,600円 4回目以降 4万4,400円
低所得Ⅱ	8,000円	2万4,600円
低所得Ⅰ		1万5,000円

※「低所得Ⅱ」とは同一世帯の世帯主および国保被保険者が市民税非課税の世帯に属する人

※「低所得Ⅰ」とは同一世帯の世帯主および国保被保険者が市民税非課税で、その世帯の各所得が必要経費・控除額を差し引いたときに0円となる人(年金の所得は控除額80万円として計算。令和3年8月診療分以後について給与所得が含まれている場合には、当該給与所得の金額から10万円までを控除して計算)

69歳までの人の自己負担限度額(月額)

所得区分	適用区分	所得要件	自己負担限度額	
			3回目まで	4回目以降
上位所得者	ア	基準総所得金額901万円超	25万2,600円+(総医療費-84万2,000円)×1%	14万100円
	イ	基準総所得金額600万円超901万円以下	16万7,400円+(総医療費-55万8,000円)×1%	9万3,000円
一般	ウ	基準総所得金額210万円超600万円以下	8万100円+(総医療費-26万7,000円)×1%	4万4,400円
	エ	基準総所得金額210万円以下	5万7,600円	4万4,400円
低所得	オ	市民税非課税世帯	3万5,400円	2万4,600円

※基準総所得金額は、総所得金額等から市民税の基礎控除額を差し引いた額
※4回目以降とは、過去12カ月間に高額療養費が4回以上該当するとき

「限度額適用認定証」と「限度額適用・標準負担額減額認定証」は事前に取得することができます

医療機関で「限度額適用認定証」または「限度額適用・標準負担額減額認定証」を提示するか、オンライン資格確認を利用すると、自己負担限度額までの支払いになります。必要に応じて、事前に保険証と身分証明書を持参して手続きをしてください。ただし、保険料を滞納していると交付できない場合があります。

高額介護合算療養費

世帯の1年間(8月1日～翌年7月31日)の医療保険の自己負担額(高額療養費支給分は控除)と、介護保険の利用者負担額※の合計額が、右の自己負担限度額を超える分を支給します。

※高額介護(予防)サービス費の支給分は控除



自己負担限度額(国保+介護保険)(年額)

69歳まで				70～74歳	
所得区分	適用区分	所得要件	自己負担限度額	所得区分	自己負担限度額
上位所得者	ア	基準総所得金額901万円超	212万円	現役並み所得者	市民税課税所得690万円以上 212万円
	イ	基準総所得金額600万円超901万円以下	141万円		市民税課税所得380万円以上690万円未満 141万円
一般	ウ	基準総所得金額210万円超600万円以下	67万円		市民税課税所得145万円以上380万円未満 67万円
	エ	基準総所得金額210万円以下	60万円	一般	56万円
低所得	オ	市民税非課税世帯	34万円	低所得Ⅱ※1	31万円
				低所得Ⅰ※1	19万円、31万円※2

※1 高額療養費の表「70～74歳の人の自己負担限度額(月額)」の注釈を参照

※2 複数の者が介護サービスを利用する場合

令和4年度の国民健康保険料について

令和4年度国民健康保険料の納入通知書は7月に発送します。詳しくは、広報津7月1日号折り込み紙「国保だより」をご覧ください。

後期高齢者医療保険に移行する人へ

国保から後期高齢者医療保険には口座振替が引き継がれません。後期高齢者医療保険料の口座振替を希望する人は、金融機関への届け出が必要です。

津市防災だより

令和4年4月16日発行

令和4年 第1号

防災室

☎229-3104 FAX 223-6247

津市自主防災協議会栗真地区の取り組み

栗真地区自主防災協議会会長 岩中 紀

栗真地区自主防災協議会は、防災活動の一つとして栗真小学校と一身田中学校の子どもたちのための支援活動に取り組んでいます。今回はその一部を紹介します。

昨年11月、栗真小学校で「かがやき栗真小フェスティバル」が開催されました。このイベントでは、各学年が生活科・総合的な学習の時間で学習した内容の発表を通して、聞き取る力、まとめる力、プレゼンする力、そしてコミュニケーション能力を高めています。子どもたちが地域に興味・関心、誇りを持ち、自分たちにできることを考え、その取り組みを地域や保護者に広め深めていくとともに、学校・地域・保護者が連携して子どもたちの生きる力を育てることを目的に、毎年開催されています。

本協議会では、体育館の一角に「防災ブース」を設け、地域が実施する防災活動について紹介したり、子どもたちが実際に体験したりできる取り組みを行っています。昨年は、市防災室の協力の下、ダンボール間仕切りを組み立て、ダンボールベッドを使用する体験を行いました。また、非常持出袋の中身を紹介し、子どもたちに保存食のク



ラッカーとアルファ米を配布し、試食してもらいました。さらに、車椅子を自分で操作したり、友だちを車椅子に乗せて押したりする体験を行いました。他にも、栗真小学校の避難訓練への参加や、各自主防災会の防災倉庫の見学、防災資機材の使用体験、5年生を対象とした防災教室を実施しています。

また、昨年12月には、一身田中学校で「一身田中学校防災大作戦」が開催されました。次代を担う青少年が心身ともに健やかに成長し、社会の中でたくましく活動できるよう、北郊地区青少年育成指導協議会の指導の下開催しているもので、本協議会は防災関係の活動を支援しています。



昨年は、市防災室と北消防署の協力を得て、1年生と2年生約100人が、防災資機材(発電機の操作、簡易トイレの組み立て、投光機の組み立て・操作など)の使用体験、AEDの使い方・心臓マッサージの方法を学習し、救急車と消防車の装備等の見学も行いました。

栗真地区自主防災協議会は、今後も「地域の子どもは、地域で守る」という思いで、活動を実施していきます。

「自主防災会の手引」を改訂しました

災害に強い安全・安心な地域社会をつくるためには、日頃から自主防災の意識を持ち、災害発生時に的確な対応ができるよう研修や訓練を通じて基礎知識を身に付けておくことが大切です。

「自主防災会の手引」は、地域防災のリーダーとなる自主防災会長や自治会長をはじめ、役員の皆さんが「自分たちのまちは自分たちで守る」という理念の下、防災活動の手引として活用していただける



よう作成しています。自主防災組織などのリーダーの皆さんはもちろん、市民の皆さんもこの手引を参考に、研修や訓練などを通じて災害に対しての備えと正しい知識を身に付けていただきますようお願いいたします。

自主防災会の手引は、防災室と各総合支所地域振興課で配布しているほか、津市ホームページからもダウンロードできます。



自主防災会の手引

ハザードマップをご確認ください

今後発生が予想される南海トラフ巨大地震では津波被害のほか、次のような被害が発生すると考えられます。起こり得る被害を想定して、災害に備えましょう。

！ 地震防災マップ

南海トラフを震源とする地震が発生した場合の、予測震度や津波の浸水が予測される地域などを色分けして表示しています。

津波警報等が発表された場合は、ハザードマップの津波浸水予測地域外である高台などの安全な場所を目指して避難しましょう。もし避難が間に合わない場合は、マップに記載されている津波避難ビルや津波避難協力ビルに一時避難し、少しでも高いところへ避難してください。

あらかじめ危険箇所や避難先を確認しておきましょう。

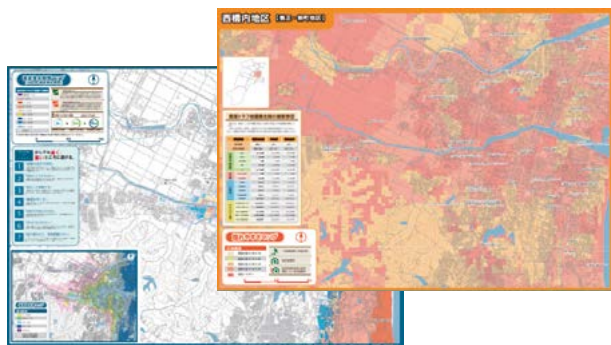

ハザードマップは津市ホームページ内の防災サイトで公開しているほか、防災室、各総合支所地域振興課、各出張所で配布しています。詳しくは、防災室または各総合支所地域振興課へお問い合わせください。



津市ハザードマップ

！ 洪水ハザードマップ

想定し得る最大規模の降雨(1,000年に一度程度)によって洪水になった場合、どのくらい浸水する可能性があるのかを色分けして表示しています。

台風や大雨によって洪水・氾濫が発生した際の浸水予測や避難所などが掲載されていますので、あらかじめ自宅の災害リスク、周辺の危険箇所や避難先を確認しておきましょう。

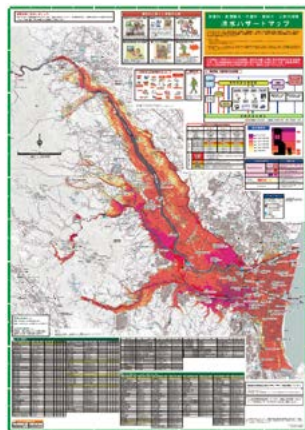

！ 土砂災害ハザードマップ

土石流や地すべり、急傾斜地の崩壊区域等の土砂災害が発生する恐れのある土砂災害警戒区域を色分けして表示しています。

土砂災害発生の危険がある箇所や避難所、土砂災害避難施設が掲載されていますので、あらかじめ危険箇所や避難先を確認しておきましょう。



タウンウォッチングをしてみましょう

タウンウォッチングとは自分たちのまちを見て歩き、災害が起こった時に危険な場所やもの、または役立つ場所やものなどを調べることで、災害が発生したことをイメージしながら実際にまちを見て歩き、自分たちの住む地域の状況や危険箇所を知ることは、防災意識を高めることに直結します。

また、タウンウォッチング実施後に、得られた情報を地図上に示して避難経路を考えておくことで、地域への関心や理解をより深めることにもつながります。



健康づくりだより

令和4年4月16日発行

健康づくり課

☎229-3310 FAX 229-3346

保健センターでは、各年代を通して健康づくりができるように、健康相談や健康教室、電話相談を実施しています。お気軽にご利用ください。

保健センター名	問い合わせ	保健センター名	問い合わせ
中央	☎229-3164	安濃	☎268-5800
久居	☎255-8864	香良洲	☎292-4183
河芸	☎245-1212	一志	☎295-0112
芸濃	☎266-2520	白山	☎262-7294
美里	☎279-8128	美杉	☎272-8089

※香良洲・白山・美杉保健センターは、保健師が不在の時があります。

健康相談・栄養相談

各保健センターでは、予約の上で健康相談・栄養相談を実施しています。希望する人は最寄りの保健センターへお問い合わせください。

精神科医師によるこころの健康相談

不安、眠れない、閉じこもりなど、こころの問題で悩んでいる人、またはその家族の相談に精神科医師が応じます。

ところ(保健センター名)	とき	定員
中央	5月16日(月) 14:00～、15:00～、16:00～	先着 各1人
久居	6月2日(木) 14:00～、15:00～	

申し込み 4月26日(火)から各保健センターへ

妊産婦教室

教室名	ところ (保健センター名)	とき (5月)	内容など	対象
さくらんぼ教室	中央	10日(火) 10:00～ 12:00	赤ちゃんを迎える準備について、先輩ママに聞いてみよう	多胎児妊産婦とその家族
マタニティ倶楽部	久居	25日(水) 10:00～ 11:45	妊娠中から心掛けること、出産について考えてみよう(助産師)	妊婦

定員 先着各15人程度 ※初めての人優先

申し込み 4月20日(水)から同保健センターへ

赤ちゃんの離乳食教室

栄養士が離乳食の作り方の工夫やポイント、とりわけ食などについて紹介します。

	ところ (保健センター名)	とき (5月)	対象
離乳食教室(初期)	安濃	20日(金) 10:00～ 11:00	妊婦、離乳食開始前または開始したばかりの乳児を持つ保護者
離乳食教室(後期)	久居	18日(水) 10:00～ 11:00	離乳食に不安がある、生後10カ月ごろからの乳幼児を持つ保護者

定員 先着各15人程度 ※初めての人優先

持ち物 母子健康手帳、筆記用具、バスタオル

申し込み 4月22日(金)から各保健センターへ

子宮頸がん予防ワクチン 積極的勧奨のお知らせ

ヒトパピローマウイルス(HPV)の中には子宮頸がんを起こしやすい種類があります。子宮頸がん予防ワクチンは、このうち一部の感染を防ぐことで、子宮頸がんの原因の50～70%を防ぎます。

平成25年の国からの通知より、積極的にお勧めすることを差し控えていましたが、令和3年11月に通知が廃止され、積極的な接種勧奨(予診票等の個別通知)の再開が決められました。対象者へは、定期接種の個別通知を行います。

通知対象者 接種日に津市に住民登録があり、中学1年生から高校1年生に相当する年齢の女子(令和4年度の対象者は平成18年4月2日～平成22年4月1日生まれの女子)

※現在、高校2年生に相当する年齢(平成17年4月2日～平成18年4月1日生まれ)の女子で、令和4年3月末までに1回目または2回目を接種した人は、令和4年4月以降に交付済みの予診票を使用し、接種回数(3回)の不足分を接種することができます。

ワクチン接種について、詳しくは
津市ホームページをご確認ください。

☑津市 子宮頸がん予防ワクチン 🔍検索



津市健康づくり実践企業・団体を募集中

津市では、職場や地域で積極的に健康づくりに取り組む企業・団体を募集しています。登録企業・団体には、登録証と登録ステッカーの交付や健康に関する情報提供、健康教育を行っています。津市と一緒に職場や地域での健康づくりを進めてみませんか。詳しくは、津市ホームページをご覧ください。



健康づくり
実践企業



健康づくり
実践団体



津市母子保健推進員(愛称:つぼみん)を募集

母子保健推進員は、子育て中の人との身近な相談役として、主に第2子以降の赤ちゃん訪問を行い、安心して子育てができるよう見守るヘルスボランティアです。

活動内容

- 訪問を希望する妊婦への家庭訪問
- 乳幼児のいる家庭への訪問
- 妊産婦教室、のびのび身体計測、離乳食教室、幼児健診などへの協力
- 子育てひろばの開催
- 研修会(年3回程度)の参加 など

対象(以下の全てを満たす人)

- おおむね65歳までの女性
- 全5回の養成研修会に出席できる人
- 養成研修会終了後、母子保健推進員として家庭訪問などの活動ができる人

- 母子保健に対して熱意があり、個人情報に配慮の上、責任を持ってボランティア活動できる人

養成研修会

と き 6月10日・24日、7月8日・29日、11月25日いずれも金曜日10時～

※このほか、6・7月中に子育てひろば、離乳食教室などの見学があります。

ところ 中央保健センター

定 員 10人程度

申し込み 5月20日(金)までに直接窓口または電話で同保健センター(☎229-3164)へ



つぼみん

母子保健推進員は、「津市の母子をみんなで支えよう」という願いをこめて、愛称“つぼみん”として活動しています。

受講生募集！ 令和4年度 食生活改善推進員養成講座

食生活改善推進員(愛称:ヘルスメイト)は、食生活を通じて健康づくりに関するボランティア活動を行っています。この講座では、栄養や調理の基礎知識、年代別の食育など食生活を中心に、活動するために必要な知識・技術を楽しく学びます。

ヘルスメイトになって、自分自身や家族、地域の健康について一緒に考えてみませんか。

と き 6月29日(水)、7月13日(水)・27日(水)、8月31日(水)、9月20日(火)、10月12日(水)13時～16時30分(全6回)

ところ 白山保健センター

対 象 食生活改善推進協議会に入会し、地域で活動できる人

※全6回の受講ができる人が優先

※料理教室、資格講座ではありません。

定 員 先着20人

費 用 1,800円(テキスト代、資料代)

申し込み 4月22日(金)～5月20日(金)に直接窓口または電話で同保健センター(☎262-7294)へ
※受け付けは平日8時30分～12時

私たちと一緒に活動しませんか？



私たちヘルスメイトは、「私達の健康は私達の手で」を合言葉に、食を通じた健康づくりのボランティアとして全国で約15万人、津市では現在327人が活動しています。保健センターや公民館での料理講習会など、健康づくりのための食の普及活動を行っています。

〈活動の一例〉

- 親子の食育教室
- 減塩、生活習慣病予防の教室
- 高齢者の骨粗しょう症予防やフレイル予防の教室
- 地域のサロン等での減塩普及活動 など

【受講生の声】 食のことだけでなく健康に関することも学べ、自分自身の生活を見直すきっかけにもなりました。

応急診療所の夜間受付時間変更のお知らせ

津市応急クリニックと津市こども応急クリニック・休日デンタルクリニックの夜間診療の受付時間を4月1日から変更しています。受診を希望する人は、受付時間内にお越しください。

津市応急クリニック

受付時間	19時30分～ <u>22時30分</u>
診療時間	19時30分～23時

津市こども応急クリニック・休日デンタルクリニック

受付時間	19時30分～ <u>22時30分</u>
診療時間	20時～23時

月刊

図書館たいむず



令和4年4月16日発行
津図書館
〒514-8611 津市西丸之内23-1
(津リージョンプラザ内) ☎229-3321
HP <http://www.library.city.tsu.mie.jp/>

●映画鑑賞会(無料)

- 5月1日(日)…アニメ「シンデレラ」(74分)
- 5月22日(日)…アニメ「ファールブル昆虫記 モンシロチョウとカメムシ」(40分)

と き いずれも14時～(13時30分開場)

ところ 津図書館 2階視聴覚室

定 員 先着各30人(小学生以下は保護者同伴)

問い合わせ 同図書館(☎229-3321)

●みんなのPOPづくりコンテストの受賞作品を展示中

令和3年度に開催した「みんなのPOPづくりコンテスト」の受賞作品を展示しています。

と き 5月8日(日)まで

ところ 津図書館 1階カウンター前

問い合わせ 同図書館(☎229-3321)

※他の津市立図書館での展示期間は、津市図書館ホームページでお知らせします。

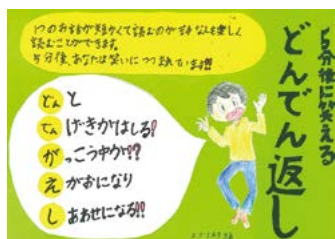

小学生に読んでもらいたい本(小学生の部) 最優秀賞

●初心者歓迎！ストーリーテリング講習会(無料)

絵本も紙芝居も使わずに、昔話などのおはなしを素語りするストーリーテリング。“おはなしを語る楽しさ”を知り、地域の子どもたちにおはなしを語ってみませんか。初めての人も大歓迎です。

と き 6月15日・22日、7月6日 いずれも水曜日10時～12時(全3回)

ところ 津図書館 2階視聴覚室

講 師 津おはなしグループマザーグース会員

定 員 先着20人

申し込み 4月25日(月)9時から直接窓口または電話で同図書館へ

託 児 1歳から就学前までの子どもの託児を行います(先着10人、子ども1人につき1回300円)。

※希望する人は5月30日(月)までに申し込み

問い合わせ 同図書館(☎229-3321)

●書籍のリサイクルフェアのお知らせ

2月に開催延期となった書籍のリサイクルフェアを実施します。

と き 6月30日(木)10時～17時、7月1日(金)10時～15時 ※30分入れ替え制(要整理券)

ところ 津リージョンプラザ3階生活文化情報センター(展示室)・ギャラリー

整理券 2月に配布した整理券を持っている人…お持ちの整理券の2月17日を6月30日、2月18日を7月1日として、同じ時間帯でご入場いただけます。

新たに整理券を取得する人…6月6日(月)9時から以下の時間帯の整理券を津図書館 1階カウンターで先着順に配布します。

●6月30日分…12時～17時

●7月1日分…10時30分～15時

※当日の混雑状況により整理券がない人も入場できる場合があります。

問い合わせ 同図書館(☎229-3321)

●特別整理期間(休館)のお知らせ

津図書館と芸濃図書館では、蔵書点検のため次の期間休館します。期間中の本の返却は返却ポストをご利用ください。CD・DVDなどの視聴覚資料、レファレンス室の資料は、開館後直接カウンターへ返却してください。

■津図書館

と き 5月9日(月)～19日(木)

問い合わせ 同図書館(☎229-3321)

■芸濃図書館

と き 5月17日(火)～27日(金)

問い合わせ 同図書館(☎265-6004)

ストーリーテリング(おはなしの素語り)をしてみませんか？

津図書館では、ストーリーテリングに関する活動に参加していただける人を募集しています。裏面の行事表に沿って原則土曜日に各ボランティア団体が開催しています。活動に興味のある人は気軽にお問い合わせください。



問い合わせ 同図書館(☎229-3321)

5月のおはなし会など

	内容など	と き	語り手
津図書館	小さなおともだちのおはなし会 (赤ちゃん向け)	5日(木・祝)14時15分～	図書館職員
	おはなし会 (絵本、紙芝居など)	5日(木・祝)・26日(木)いずれも15時15分～	
	ストーリーテリング (絵本や紙芝居を使わないおはなし会)	①7日②21日③28日いずれも(土)15時～	①マザーグース②ききゅう船③おはなしのたね
久居ふるさと文学館	おはなしの森 (年齢に合わせた絵本の読み聞かせ)	4日(水・祝)・18日(水)いずれも15時～	わらべ
	おはなし会 (絵本、素語り、パネルシアターなど)	7日・21日いずれも(土)15時～	かたつむり
	おはなしの泉 (親子で絵本の楽しさを体感)	9日(月)10時30分～	どんぐり
	おはなしであそぼう！ (体・声を使ってお話の中を体験)	14日(土)15時～	かたつむり
	絵本DEお話ししよう会 (大人向け参加者が発表会形式で行う絵本の読書会)	19日(木)10時～	
	だっこでおはなし！ (赤ちゃん向け、絵本、手遊び、わらべ歌など)	25日(水)11時～	
	ブックトーク (テーマに合わせた本の紹介)	28日(土)15時～	
河芸図書館	楽しいおはなしの時間 (絵本、紙芝居など)	15日(日)11時～ ※1階児童閲覧室絵本コーナーで開催	ラッコの会
芸濃図書館	おはなし会 (絵本、紙芝居など)	14日・28日いずれも(土)11時～	こんぺいとう
安濃図書館	おはなし会 (絵本、紙芝居など)	28日(土)10時30分～	やまびこ会
きらめき図書館	おはなし会 (絵本、紙芝居、わらべ歌、手遊びなど)	12日(木)10時30分～ ※香良洲浜っ子幼稚園内子育て支援センターで開催	図書館職員
一志図書館	小さい子向きおはなし会 (絵本、紙芝居、わらべ歌、手遊び)	5日(木・祝)・19日(木)いずれも11時～	図書館職員とボランティア
	ひなたぼっこのおはなし会 (ストーリーテリング、絵本、紙芝居)	14日(土)11時～	ひなたぼっこ
	大人のための読み語り (絵本や児童書の読み語り)	16日(月)15時～	あをの会
	とことめっこのおはなし会 (絵本、紙芝居、パネルシアターなど)	28日(土)15時～	図書館職員とボランティア
うぐいす図書館	おはなし会 (絵本、手遊び、紙芝居、パネルシアターなど)	4日(水・祝)・11日(水)・18日(水)・25日(水) いずれも15時～	図書館職員
	おはなし会012 (赤ちゃんと保護者向け、絵本、わらべ歌など)	6日(金)11時～	図書館職員とボランティア
	ボランティアのおはなし会 (絵本、手遊び、紙芝居、パネルシアターなど)	7日(土)15時～	よみっこ
	えいごであそぼう！ (洋書絵本のおはなし会)	22日(日)11時～	外国語指導助手

5月 図書館カレンダー

□は、休館日

日	月	火	水	木	金	土
1	2	3	4	5	6	7
8	9	10	11	12	13	14
15	16	17	18	19	20	21
22	23	24	25	26	27	28
29	30	31				

津図書館
(☎229-3321) 9時～19時
(土・日曜日、祝・休日は17時まで)

日	月	火	水	木	金	土
1	2	3	4	5	6	7
8	9	10	11	12	13	14
15	16	17	18	19	20	21
22	23	24	25	26	27	28
29	30	31				

芸濃図書館
(☎265-6004) 9時～17時

日	月	火	水	木	金	土
1	2	3	4	5	6	7
8	9	10	11	12	13	14
15	16	17	18	19	20	21
22	23	24	25	26	27	28
29	30	31				

久居ふるさと文学館
(☎254-0011) 9時～18時
(土・日曜日、祝・休日は17時まで)
ポルタひさいふれあい図書室
(☎254-0464) 10時～21時
(土・日曜日、祝・休日は18時まで)
河芸図書館
(☎245-5300) 10時～18時
美里図書館
(☎279-8122) 9時～17時

安濃図書館
(☎268-5822) 10時～18時
きらめき図書館
(☎292-4191) 9時～17時
一志図書館
(☎295-0116) 10時～18時
うぐいす図書館
(☎262-5000) 10時～18時
(土・日曜日、祝・休日は9時～17時)
美杉図書室
(☎272-8092) 9時～17時